

발간등록번호

76-5390000-000009-11

toyoae
토요애 가족을 사랑하는
건강한 방법

군민과 함께하는 희망찬 의령

2013 군정백서



군민과 함께하는 희망찬 의령

2013 군정백서

발간사

존경하는 군민 여러분. 안녕하십니까. 항상 군정발전을 위해 변함없는 사랑과 성원을 보내주시는 내외 군민 여러분께 깊은 감사의 인사를 드립니다.

우리 군은 이번에 군민들께 군정을 제대로 알리고 향후 업무 수행에 적극 활용하기 위해 지난 2011년에 이어 2013 군정백서를 발간하게 되었습니다.

올해 군정백서에는 2011년·2012년 군정성과 및 올해의 군정운용 계획이 담겨져 있습니다. 주요 군정 성과는 일반행정과 복지행정, 농림행정, 건설 지역경제 행정으로 구분해 쉽게 접할 수 있도록 편집 하였습니다.

특히 군정성과 중 군민들의 관심이 지대한 농업유통구조 개선, 복지와 일자리 창출, 지역경제 활성화, 차별화된 문화관광 인프라 구축 부문에 상당한 비중을 두었으며 공직자들도 군정전반을 뒤돌아보고 새로운 업무수립에 매진할 수 있도록 하였습니다.

또한 읍면의 일반현황과 주요사업 추진사항, 행사일지 등 여러 가지 통계와 지표도 실어 누구나 통계 자료로 활용할 수 있도록 하였습니다.

뿐만 아니라 군정수행의 쌍두마차인 군 의회의 현황과 기구 및 조직, 의회활동을 세밀하게 수록해 군정과 의회 전반을 일목요연하게 살펴볼 수 있도록 만들었습니다.

군정백서는 지난 2년간의 군정의 발자취를 정리하고 집대성한 산물인 만큼 많은 군민들이 찾고 읽어주셨으면 합니다. 그리고 지역 도서관과 대학교, 국가기록원, 국회도서관 등 주요기관에 배포 하여 정책 연구 자료로 제공됨으로써 지방자치 활동의 역량을 제고하고 각종 연구 지침서로서 역할도 할 수 있을 것으로 기대하고 있습니다.

저는 군정백서 발간에 즈음하여 우리 30만 내외 군민 모두 하나 된 의령! 더 큰 의령! 이라는 목표 아래 새롭게 도약할 수 있도록 전 공직자와 함께 최선의 노력을 다해 나갈 것입니다.

무엇보다 농민이 부자 되는 의령, 경제가 살아 움직이는 의령, 모두가 행복한 복지의령, 아름다운 전원도시 의령을 만드는데 군정의 핵심을 두고 심혈을 기울여 나가겠습니다.

뜻 깊은 군정백서 발간을 축하하며 또한 수고해 주신 실무 관계자 여러분에게도 따뜻한 격려의 인사를 드립니다. 감사합니다.

2013년 8월

30만 내외 군민 모두 하나 된 의령!

더 큰 의령! 이라는 목표아래 새롭게 도약할 수 있도록 전 공직자와 함께 최선의 노력을 다해 나갈 것입니다.

의령군수

김재용



의령군 상징물



의령군 심볼마크

의령의 'ㅇ'자를 중심으로 둥글게 회전하는 잠재적인 시각 이미지를 만들어 내고 있다. 이는 하나의 움직임을 가지고 서로 화합하여 성장하는(새싹) 지역 의령을 표현
외곽에 형성된 두개의 반원형과 중심부의 앞새 형태는 낙동강과 남강이 교차하며 형성된 의령을 상징하며, 농업 지역으로서의 청정한 이미지를 부각



마스코트 | 홍의장군

의연하며 사려가 깊고 지혜와 용기를 겸비한 지장의 모습, 지혜롭고 영민하여 군내의 모든 일을 슬기롭게 판단하고 처리하는 해결사의 역할 이미지



군목(郡木) | 은행나무

수형이 깨끗하여 선비의 기질이 있으며, 단풍 든 모습은 품위와 기상으로 볼 때 군민의 무궁한 번영과 넘치는 기풍을 상징



군화(郡花) | 진달래

정열, 낭만, 우정, 기쁜 소식을 뜻하며, 순결하고 순박한 그 모습과 강한 번식력은 협동과 사랑, 화합을 나타내는 의령의 발전을 상징

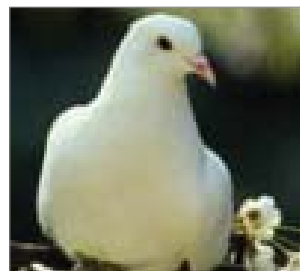

군조(郡鳥) | 비둘기

투쟁심이 없고 성질이 온순하며 사람과 친밀하여 동식물에 전혀 피해를 주지 않고 평화와 발전을 나타내는 길조로서 의령의 총화 단결된 참 모습을 상징

기본현황

연혁

- 선사 시대 | 신석기 후기부터 유적과 유물이 나타남
- 삼국 시대 | 의령읍을 중심으로 한 지역과 부림면을 중심으로 한 지역에 각각의 작은 가야정치체가 존재했음
- 통일신라시대 | 경덕왕 16년(757) 의령현으로 개칭
- 조선 시대 | 고종 32년(1895년) 의령군으로 개칭
- 현대 | 1979년 의령면이 "읍"으로 승격(1읍 12면)

지역현황

- 면적 | 482.90km², 임야 69%, 농경지 19%, 기타 12%
- 인구 | 14,505세대/ 30,329명
- 행정구역 | 1읍 · 12면, 116리, 238마을, 565반

행정조직

- 조직 | 2실 9과 2직속 2사업소 13읍면, 군의회 1과
- 정원 | 566명(본청243, 직속111, 사업소20, 읍면178, 의회14)

지역지표

- 산업구조 | 1차산업 65.7%, 2차산업 12.3%, 3차산업 22.0%
- 교육기관 | 23개교(초등14, 중5, 고3, 특수1)
- 주택보급률 | 108.8%
- 도로포장률 | 63.51%
- 자동차보급 | 12,248대(승용 7,176, 승합 621, 화물 4,289, 특수 162)
- 상수도보급률 | 47% ⚙️ 급수량 7,738톤/일, 1인 1일급수량 536ℓ/일
- 하수도보급률 | 61% ⚙️ 총인구 30,329명, 하수처리인구 18,482명

재정현황

2013년도 예산규모 ➡ 3,003 억원

일반회계 | 232,795 백만원

(단위:백만원)

세입

- 지 방 세 | 11,455
- 세 외 수 입 | 24,326
- 지방교부세 | 111,833
- 보 조 금 | 80,281
- 재정보전금 | 4,900

세출

- 정책사업비 | 174,032
- 행정운영경비 | 42,445
- 재 무 활 동 | 16,318

특별회계 | 67,530 백만원

(단위:백만원)

농업인 소득지원사업	공영 개발사업	수질 개선사업	농공지구 조성사업	중소기업 육성기금	상수도 사 업
22,345	9,202	10,042	7,448	2,201	6,518
주민생활 안정기금	의료급여기금	장기미집행 대지보상	기반시설	지방직영기업 (친환경골프장)	
1,057	583	409	22	7,703	

재정지표

재정자립도	기본경비 (인건비, 채무상환)	투자비 비율	주민 1인당 지방세부담액	주민 1인당 세출예산액
15.37%	15.40%	84.60%	381천원	9,995천원

군정의 방향과 전략



군민과 함께하는 희망찬 의령!

Vision 1 자연이 살아 숨쉬는 에코시티 의령

Vision 2 내일이 있는 부자농촌 건설

Vision 3 행복 나눔의 보건·복지

Vision 4 상생과 균형의 지역개발 실현

Vision 5 활력있고 살맛나는 지역경제 부흥

Vision 6 누구나 즐기는 의병문화·예술·체육 육성

Vision 7 참여와 감동의 군민만족 군정 구현

군민헌장

자굴산 맑은 기운
남강 따라 면면히 흐르고
충의의 얼 살아 숨쉬는
은혜로운 이 땅
에서 다진 의로움과 넉넉함으로
서로 믿고 도우며
복되고 깨끗한 이 터전에서
힘 모으고 뜻 모아
꿈과 희망이 영그는
새 날을 열어가자



군민헌장

자굴산 맑은 기운 남강 따라 면면히 흐르고
충의의 얼 살아 숨쉬는 은혜로운 이 땅
에서 다진 의로움과 넉넉함으로
서로 믿고 도우며 복되고 깨끗한 이 터전에서
힘 모으고 뜻 모아 꿈과 희망이 영그는
새 날을 열어가자

군민의 노래

씩씩하고 장중하게

김 동 열 작사
이 호 섭 작곡

자 굴 산 정 기 서 린 충 의 의 고 장
남 강 물 푸 른 들 판 풍 요 의 터 전

만 나 는 이 웃 마 다 넘 치 는 인 정
땀 흘 린 일 터 마 다 영 그 는 보 람

너 와 나 손 맞 잡 고 노 래 부 르 자
나 님 과 화 합 으 로 하 나 가 되 자

대 대 로 이 어 나 갈 애 향 의 노 래 아
대 대 로 뻗 어 나 갈 우 리 의 고 장 아

아 살 기 좋 고 아 름 다 운 의 령 영 원
아 살 기 좋 고 아 름 다 운 의 령 영 원

히 사 랑 하 리 우 리 함 께 하 리 라
히 사 랑 하 리 우 리 함 께 하 리 라

만점이요 만점! (의령찬가1)

Disco

이철구 작사
이호섭 작곡

[illegible]

내고향 의령 (의령찬가2)

시경숙 작사
미호섭 작곡

Slow GoGo

1. 내 고향
하늘
강바람 파
라 내 마음
돌아와
내 고향
아름다운 내 고향의
영

호국의병의 터 의령9경



제1경 | 충익사



제2경 | 자굴산

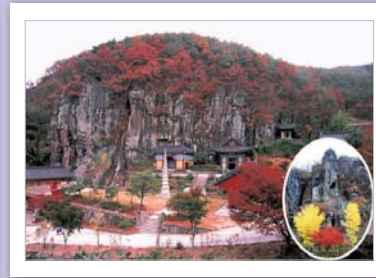

제3경 | 봉황대, 일봉사



제4경 | 벽계관광지



제5경 | 정암루, 솔바위



제6경 | 탑바위

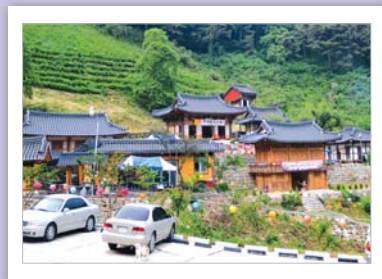

제7경 | 수도사



제8경 | 백산 안희제 생가



제9경 | 호암 이병철 생가

목 차

제1부 군정의 개관

제1장 일반현황 21

제1절 연 혁 23

제2절 입지여건 27

1. 위 치 / 27
2. 지 세 / 27
3. 면 적 / 28
4. 기 후 / 28

제3절 기본현황 28

1. 행정구역 및 인구 / 28
2. 인구이동 추이 / 29
3. 기구 및 공무원 / 30
4. 주 택 / 33
5. 재 정 / 33
6. 도시기반 / 34

제2장 2011 · 2012 군정성과 및 2013 군정운영계획 35

제1절 2011 · 2012 군정성과 37

1. 2011 군정성과 / 37
 - 가. 쾌적한 생태도시 의령조성을 위해 힘썼습니다.
 - 나. 고부가가치 명품 농업을 육성하였습니다.
 - 다. 행복 체감도를 높이는 생산적 복지를 위해 힘썼습니다.
 - 라. 균형있는 도시성장 기반 확충을 위해 노력하였습니다.
 - 마. 온기있고 활력있는 지역경제 안정에 주력하였습니다.
 - 바. 다시 찾는 문화관광 인프라를 구축하였습니다.
 - 사. 소통하고 창조하는 미래지향 행정을 추구하였습니다.
 - 아. 수상실적 및 정부정책 공모사업 선정
2. 2012 군정성과 / 40
 - 가. 자연 · 사람이 공존하는 청정의령 조성에 노력하였습니다.
 - 나. 인정받는 명품 농업육성에 힘을 쏟았습니다.
 - 다. 삶이 질을 높이는 선진복지 실현을 위해 매진하였습니다.
 - 라. 살맛나는 도시성장 기반 확충에 주력하였습니다.
 - 마. 지역경제 활성화 기반구축 실현토록 노력하였습니다.

- 바. 격조높은 문화관광·체육 진흥에 최선을 다하였습니다.
 사. 함께하고 도약하는 자치행정 지향을 추구하였습니다.
 아. 수상실적 및 정부정책 공모사업 선정

제2절 2013 군정운용계획 및 역점시책 44

1. 2013 재정운용계획 / 44
2. 군정방향과 전략 및 지역발전 과제 / 45
3. 7大 역점 과제 / 47
 - 자연이 살아 숨쉬는 에코시티 의령
 - 내일이 있는 부자농촌 건설
 - 행복 나눔의 보전·복지
 - 상생과 균형의 지역개발 실현
 - 활력있고 살맛나는 지역경제 부흥
 - 누구나 즐기는 의병문화·예술·체육 육성
 - 참여와 감동의 군민만족 군정 구현

제2부 부문별 행정의 성과와 전망

제1장 일반행정 63

제1절 기획관리 65

1. 기획조정 및 평가 / 65
2. 예산운용 / 68
3. 감사관리 / 72
4. 군정홍보 / 73
5. 법무통계관리 / 75

제2절 민원봉사 83

1. 민원실 운영 및 민원행정 쇄신 / 83
2. 위생관리 / 86
3. 건축물대장관리 / 87
4. 농촌 주거환경 개선 / 87
5. 지적관리 / 88
6. 토지정보관리 / 90

제3절 자치행정 94

1. 조직 및 인사관리 / 94
2. 행정 및 지역정보화 추진 / 96

3. 대외협력 추진 / 100
4. 교육지원 / 102

제4절 재무행정 104

1. 지방세 부과·징수 / 104
2. 회계관리 / 106
3. 청사관리 / 115
4. 재산관리 / 116

제5절 문화체육행정 118

1. 문화예술진흥 / 118
2. 문화재의 보존관리 / 122
3. 의병박물관 관리 / 126
4. 충익사 관리 / 127
5. 관광진흥 / 130
6. 체육진흥 및 청소년 건전육성 / 131

제2장 복지행정 137

제1절 사회복지 139

1. 군민복지 / 139
2. 장애인 복지 / 141
3. 의료급여 / 142
4. 노인복지 / 144
5. 아동복지 / 148
6. 여성정책 / 153
7. 자원봉사 / 155

제2절 환경보전 158

1. 환경관리 / 158
2. 폐기물관리 및 자원재활용 / 160
3. 국토대청결운동 / 162
4. 상수도 관리 / 163
5. 하수도 관리 / 166
6. 야생동물 관리 / 167

제3절 군민보건 169

1. 보건행정 / 169
2. 건강증진사업 / 171
3. 방문보건사업 / 173
4. 방역사업 / 175

제3장 농림행정 179

제1절 농정관리 181

1. 농가소득증대 및 농업인 지원 / 181
2. 농산물 수출지속 추진 / 183
3. 과수산업 경쟁력 제고 및 버섯생산시설 현대화사업 추진 / 183
4. 시설원에 품질개선사업 추진 / 185
5. 시설원에 에너지이용효율화사업 추진 / 185
6. 농지의 보전 및 직불제사업 추진 / 186
7. 식량생산 및 친환경농업육성 / 188
8. 양정관리 / 190
9. 축산진흥 / 192
10. 가축분뇨 처리 / 195
11. 가축방역 / 196

제2절 산림행정 197

1. 조림·육림사업 / 197
2. 임도시설 / 198
3. 산림보호 / 199
4. 보호수관리 / 201

제3절 농업기술지원사업 202

1. 농촌지도 기반조성 / 202
2. 작지만 강한 농업 경영체(강소농) 육성 / 202
3. 귀농·귀촌인 유치와 안정적 정착 지원 / 203
4. 농업인 교육 및 학습단체 육성 / 203
5. 시험개발 / 205
6. 원예 및 잠업 / 208
7. 축산 신기술 보급 / 213
8. 농기계 임대사업 및 농기계 순회수리 교육 / 218

제4장 건설·지역 경제행정 221

제1절 건설행정 223

1. 도로관리 / 223
2. 농지관리 / 233
3. 농촌정주생활권개발사업 / 239
4. 지역개발사업 / 240
5. 국토이용관리 / 241

6. 도시계획 정비 / 242
7. 불법광고물 정비 / 243

제2절 재해 및 재난관리 244

1. 재난관리의 여건 및 전망 / 244
2. 재난관리대책의 기본방향 / 245
3. 2012년도 재해·재난 추진업무 평가 / 246
4. 재난 및 안전관리 체계 / 250
5. 재난관리책임기관 / 264
6. 재난관리대책 / 265
7. 하천관리 / 299
8. 농촌가로등 정비 / 302
9. 120 자원봉사협의회 마을순회 봉사활동 / 303

제3절 지역경제 304

1. 지역경제 활성화 / 304
2. 중소기업 육성 / 305
3. 지역 물가안정 / 306
4. 상공관리 / 308
5. 교통행정 / 309

제4절 시설관리사업소 운영 312

1. 종합사회복지관 관리 및 운영 / 312
2. 국민체육센터 관리 및 운영 / 313
3. 서동생활공원 관리 / 314
4. 대형 공공시설물 관리 / 314
5. 공설운동장 관리 및 운영 / 315
6. 의령군민문화회관 관리 및 운영 / 316

제5절 친환경골프장관리사업소 운영 318

1. 친환경골프장관리 및 운영 / 318
2. 사업개요 / 318
3. 주요 시설물 관리 / 318
4. 골프장 운영현황 / 320
5. 이용객 현황 / 321
6. 지역경제활성화 및 일자리 창출 / 321

제3부 읍 면

- 의령읍 / 325
- 가례면 / 331
- 칠곡면 / 336
- 대의면 / 341
- 화정면 / 345
- 용덕면 / 350
- 정곡면 / 355
- 지정면 / 359
- 낙서면 / 363
- 부림면 / 368
- 봉수면 / 373
- 공류면 / 378
- 유곡면 / 383

제4부 의 회

제1장 의회현황	391
제1절 개 황	393
제2절 기구 및 조직	393
1. 의회기구 / 393	
2. 의원 및 의회사무과 직원 현황 / 394	
제2장 의회활동	395
제1절 운영성과	397
제2절 의회운영 현황	397
제3절 주요 의정활동	399

부 록

- 군정 주요일지 / 403
- 역대 부군수 명단 / 492
- 역대 국회의원 명단 / 494
- 의령군 국회의원 명단 / 494
- 역대 군수 명단 / 491
- 간부 공무원 명단 / 493
- 경상남도 국회의원 명단 / 494
- 사진으로 보는 의령 / 495

제1부

군정의 개관

| 제1장 | 일반현황

| 제2장 | 2011·2012 군정성과 및
2012 군정운영계획

제1장

일반 현황

- ▣ 제1절 연 혁
- ▣ 제2절 입지여건
- ▣ 제3절 기본현황



제1장 일반현황

제1절 연혁

1. 구석기시대(舊石器時代)

구석기시대는 인류가 도구를 만들어 사용하기 시작한 250만년전부터 1만년전(B.C8,000) 신석기시대 직전까지를 말한다. 이 당시의 초기 인류(Homo sp.)는 요즈음 우리와 비교하여 두개골 용량이 약 1/3에 지나지 않고 키도 1m 내외로 작았으나 차츰 진화를 거치면서 2만년 전에는 완전히 우리와 같은 현생인(H.sapiens spaiens)의 모습을 갖추게 되었다. 구석기시대 문화는 여러 가지 재질과 형태의 도구들 즉 나무 또는 뼈를 이용한 도구 제작도 가능하였지만 가장 특징적인 것은 오늘에까지 잘 남아 있는 돌로 만든 도구들이며, 이 도구들은 갈아서 만든 것이 아니고 깨트려서 만든 것이 특징이다. 이 시기에 인류가 살았던 흔적은 우리나라 도처에서 확인되고 있으며 우리군 부근도 예외는 아니다. 즉 화정면과 이웃한 진주시 대곡면 마진리의 남강을 바라보면서 북에서 남으로 뻗어 나온 야산 위에 형성되어 있는 석기 산포지(石器 散布地)와 남강 맞은편의 지수면 청원리 임계마을 야산에서 채집된 1점의 짜르개(creaver)의 존재는 의령지역에서도 차후 조사과정에서 이 시대의 유적이나 유물이 확인될 가능성이 있음을 보여주고 있다. 이는 의령지역에서도 구석기시대부터 사람이 살았을 가능성이 높음을 의미한다.

2. 신석기시대(新石器時代)

신석기시대(기원전 8,000년~기원전 1,000)는 빙하기 이후 변화된 환경에 적응하면서 새로이 토기와 간석기를 만들고 정착생활을 하면서 시작한 시기였다. 신석기인들은 고기잡이와 사냥, 채집활동을 바탕으로 농경과 목축이 가미된 생활을 영위하였다. 간석기와 뼈 연모는 더욱 효과적으로 식량을 구할 수 있는 도구였으며, 토기를 만들어 식량을 저장하고 음식을 조리하는 데 사용하기 시작하였다. 이들은 직물이나 가죽으로 옷을 만들어 입었으며, 옥, 동물 뼈와 뿔, 조가비 등을 사용하여 꾸미개를 만들어 몸을 치장하였다. 나아가 중국·일본, 연해주 등 주변지역과 필요한 자원과 정보를 교류하였으며, 움집터(竪穴住居址)와 조개더미(貝塚), 무덤 유적을 남겼다. 의령지역에는 대의면 마쌍리 유적이 있다. 이 곳 유적에서 야외노지 1기, 집석 1기, 무덤으로 추정되는 적석묘 1기가 발견되었다.

3. 청동기시대(靑銅器時代)

우리나라의 청동기시대는 기원전 15세기 무렵부터 시작되었다. 청동기시대는 구리와 아연, 또는 구리와 주석을 합금하여 인류가 최초로 금속기를 만들어 사용한 시기로 중국 동북 지방을 비롯한 북방 문화의 영향을 받았다. 청동기시대 사람들은 농업이 발달하면서 낮은 구릉이나 충적지를 중심으로 취락을 형성하여 정착생활을 하였다. 청동기는 주로 무기와 의기(儀器)로 사용되었고, 실제 용구는 민무늬토기(無文土器), 석기와 목기, 뼈 도구가 주로 사용되었다. 고인돌, 돌널무덤, 독무덤 등 새로운 무덤이 등장 하였고 사회 내부에는 사회적 지위 차이도 생겼다. 의령지역에는 의령읍 서동리 유적을 비롯한 대의면 마쌍리, 정곡면 석곡리·오방리, 가례면 가례리·수성리, 화정면 상정리, 칠곡면 신포리, 부림면 경산리, 유곡면 당동리 등 많은 청동기시대 유적이 존재하고 있다.

4. 초기철기시대

초기철기시대는 청동기시대가 끝나는 무렵인 기원전 3세기부터 서력기원을 전후한 시기를 말한다. 이 시기는 철기의 등장, 점토대토기와 새로운 제도기술(製陶技術)에 의한 와질토기의 생산, 철제농기구와 무기의 발달, 사회분화에 의한 계급의 발생을 특징으로 하며, 신라, 백제, 가야의 고대국가가 태동하는 모태가 된다. 의령지역의 초기철기시대 유적으로는 가례 운암리 유적이 있으며, 이 유적은 칠곡~가례간 국도 건설구간에서 확인된 유적으로 2007년 (재)우리문화재연구원에서 조사하였다. 조사 결과 초기철기시대 수혈주거지 6기, 수혈유구 6기 등의 생활유구와 옹관묘 1기, 석관묘 2기 등 무덤유구가 확인되었다. 출토유물로는 원형점토대토기, 조합식우각형파수부호, 두형토기 대각부편 등이 출토 되었다.

5. 삼국시대(三國時代) - 의령지역의 가야문화 -

가야의 권역에 있어 의령지역은 지리적 입지나 환경에 있어 주변 가야 즉 고령의 대가야, 창녕의 비화가야, 함안의 아라가야, 고성 의 소가야 등 주변 강대세력의 중간에 위치하는 지정학적으로 중요한 지역이다. 의령지역의 가야집단은 5세기 전반까지는 지역색이 인정되는 김해·부산지역을 제외한 범 가야지역의 고식도질토기 문화권에 속하다가 5세기 후반에 이르면 남강 수계와 낙동강 수계를 기점으로 각각 서남부 집단(의령읍 중심)과 동북부 집단(부림면 중심)의 양대 문화권으로 나뉘어 진다. 이러한 양 집단은 강력한 정치체를 기반으로 한 독자적인 문화까지는 꽃피우지는 못하였지만 주변 강대세력들의 견제와 완충지로서의 지리적 이점을 십분 활용하여

전략적으로 체제를 유지한 것으로 보인다. 의령지역이 제(諸) 가야세력의 중심에 위치하는 지정학적 요인으로 말미암아 의령집단이 강력한 정치체의 형성 및 독자적 문화를 확보 하는 것에는 한계가 있었던 것으로 생각된다. 따라서 의령지역의 가야집단이 고분의 위계에 있어 강력한 정치적 리더십을 가진 집단으로 성장 발전 하지는 못하였지만 어느 한 주변의 강대세력에 예속이나 복속되지 않고 주변강대 세력을 적절히 이용하는 중립적인 외교자세로 다양한 주변문화를 받아들이면서 나름의 체제를 유지하였다고 보인다. 이러한 의령지역의 양 가야집단은 562년 신라에 의한 대가야의 복속이 이루어질 무렵 거의 같은 시기에 신라에 병합된 것으로 보인다.

6. 통일신라시대(統一新羅時代)

신라는 6세기에 접어들면서 중국의 정치제도를 받아들여 국가 체제를 정비하고, 불교를 공인하여 안으로는 중앙집권적 지배체제를 강화하는 한편, 밖으로는 활발한 정복사업을 도모하여 마침내 668년에 삼국을 통일하였다. 불교는 통일국가의 중앙집권적 지배체제를 유지하는 정신적 지주가 되어 크게 발전하였고, 신라문화 전반에도 큰 영향을 미쳤다. 전국에는 수많은 사찰과 탑, 불상이 조성되었고, 불교의 전래와 함께 사후관념도 바뀌어 장례를 치름에 있어(葬法) 껌문거리의 최소화(薄葬)와 가족장(家族葬)으로 변화하며, 화장묘가 크게 유행하였다. 통일신라시대 의령은 신문왕 5년(685)에 장함현(樟含縣)이라 불리었고, 경덕왕 16년(757)에 의령현으로 이름이 바뀌어 함안군의 영현이 되었다. 신반지방은 본래 신이현 또는 주오천, 천천현이라고도 하였는데 의상현으로 바뀌어 강양군(지금의 합천)의 영현이 되었다. 통일신라시대의 유적 으로는 보리사지, 보천사지, 보천사지 삼층석탑, 보천사지 승탑과 같은 사찰유적과 그리고 뼈단지 등이 출토되는 운암리 유적 등에 일부 통일신라시대 분묘가 혼재되어 있다.

7. 고려시대(高麗時代)

후삼국으로 분열된 통일신라 말기의 상황은 고려가 후삼국을 통일함으로써 마무리되었다(태조 19년, 936). 우리 역사상 두 번째의 통일 왕조가 된 고려는 12세기에 들어 특유의 청자 문화를 꽃피우는 등 화려한 귀족 문화를 발전시키기도 하였다. 고려인들은 자신들의 왕을 천자로 부르며 천자국에 맞는 정부 체제를 운영하였다. 왕을 천자·황제 등으로, 왕실을 황가로, 왕성을 황성으로 부르고, 왕의 명령을 제(制), 또는 칙(勅)이라 한 것 등이 그 좋은 예이다. 송이나 거란·금 등에 조공하며 사대하듯 사대하듯 사실이지만, 그것은 형식적인 외교의 틀을 크게 벗어나지 않았다. 고려가 천자의 나라를 자처할 수 있었던 것은, 후삼국의 통일을 이루었다는 높은 자긍심과 함께, 당시 다원적 국제 질서 속에서 고려 스스로 또 다른 천하의 중심이라는 인식을 지니고 있었기 때문이었다.

고려시대의 의령은 현종 9년(1018)에 의령현이 진주목의 영현이 되었으며, 공양왕 2년(1390)에 감무를 두었다. 의상현은 고려초 신변현으로 개칭되었으며, 공양왕 3년(1391)에 의령현의 영현이 되었다. 고려시대는 불교문화가 크게 발달하였던 시기로, 의춘지『宜春誌』와 조선왕조실록의 기록에 의하면 자굴산 자락을 비롯한 각 고을 도처마다 사찰이 세워져 있었던 것으로 기록되어 있다. 중교리 석조여래좌상과 성황리 삼층석탑, 천락리 출토 금동여래입상 등 많은 불교 유적과 유물이 있다.

8. 조선시대(朝鮮時代)

14세기 후반 고려 내부의 폐단이 심화되고 대외적으로 원(元)·명(明)이 교체되는 국제 정세의 변화 속에서 1392년 조선왕조가 건국되었다. 신진사대부와 신흥 무장 세력을 주축으로 건국된 조선은 성리학 사상에 따라 백성을 근본으로 삼는 정치를 지향하였다. 조선의 통치체제는 기본 법전인 《경국대전》에 근거하여 국왕을 정점으로 한 중앙집권적 관료체제로 정비되었다. 이는 문벌귀족을 중심으로 한 고려와는 다른 조선적 특색을 지닌 통치 질서였다. 조선시대의 의령은 국가가 중앙집권체제를 강화함과 동시에 불교를 대신해 유교사상을 전면에 내세우기 시작함에 따라 다른 지역과 마찬가지로 유교 문화가 깊게 자리하게 된다. 향교, 서원, 제실, 정려 등은 모두 유교 문화의 산물이다. 한편 조선시대 의령지역의 행정편제는 태종 13년(1413년)에 감무 제도가 폐지되고 현감을 두었으며, 고종 32년(1895년) 지방관제의 개정으로 진주부 의령군으로 개편되었다가 1896년 경상남도 의령군이 되었다.

조선후기 의령의 호구 및 인구변화

연 대	호구수	인구수	자 료
1789	8,419	36,544	호구총수
1831	6,844	29,565	경상도읍지
1864	8,476	37,174	의령현읍지
1870	7,317	30,780	영남읍지
1906	11,550	55,359	한국호구표

9. 일제강점기

1914년 3월 1일 府令 제111호로 합천군 궁소면과 진주의 雪梅谷面 및 有水院一村과 草溪 栢巖一區를 본군에 편입시켜 14面이 되었다. 1922년 군청소재지인 풍덕면을 의령면으로 개칭하였다. 1935년 화양의 중촌과 하촌을 의령면에 편입시키고 화양면의

나머지 구역인 상일, 상이, 부곡리는 상정면에 병합시키면서 면의 명칭도 화정면으로 고쳤다. 이에 따라 13개면이 되었다.

10. 건국이후

1979년 5월 1일 대통령령 제9409호로 의령면이 읍으로 승격되었으며, 1983년 2월 15일 합천군 적중면 권혜(상권, 중권, 하권) 목방리가 부림면에 편입되었고, 1989년 1월 1일 합천군 삼가면 외토리 신점 일부가 대의면 마쌍리에, 합천군 대양면 오산리 일부가 봉수면 서암리에 각각 편입되어 현재 의령읍과 가례, 칠곡, 대의, 화정, 용덕, 정곡, 지정, 낙서, 부림, 봉수, 궁류, 유곡면으로 1읍 12개면이 되었다.

제2절 입지여건

1. 위 치

의령군은 지리적으로 한반도의 동남단에 위치하고 있으며 행정구역상으로는 경상남도의 중앙에 위치하고 있다. 의령군과 인접한 시군과의 경계는 남부는 남강을 사이에 두고 함안군, 진주시와 경계를 이루며 동부는 낙동강을 경계로 창녕군과 접하고 서부는 산청군 서북부는 합천군과 연결하고 있다. 수리적 위치는 동단은 동경 128°26′ 상에 지정면 성산리가 있고 서단은 동경 128°07′ 상에 대의면 마쌍리가, 남단은 북위 35°15′ 상에 화정면 화양리, 북단은 북위 35°31′ 상에 부림면 권혜리가 위치하고 있으며 동서 32km, 남북 27km가 된다.



2. 지 세

의령군은 낙동강의 본류와 지류인 남강이 합류하는 지대에 위치하여 강의 남쪽은 비옥한 토질의 평야지대이고 산간지대에도 곳곳에 분지가 발달하여 농업생산 여건이 좋은 곳이다. 지형은 동서가 길고 남북이 짧은 타원형이며 서북부에는 해발 897m의 자굴산이 우뚝 솟아 있고 동북부는 688m의 국사봉이 자리잡고 있다. 남부는 남강을 사이에 두고 함안, 진주시와 경계를 이루고 동부는 낙동강을 경계로하여 창녕과 접하고 서부는 산청, 서북부는 합천군과 연결되어 있다.

3. 면 적

의령군의 면적은 482.90km²로 전국대비 0.5%이고 경남대비 4.1%에 해당된다. 가장 큰면은 부림면으로 47.96km²이고 가장 작은면은 칠곡면으로 22.37km²이다. 토지구성은 임야가 69%, 농경지가 19%, 기타 12% 이다.

4. 기 후

의령은 산간 내륙지방의 기후 성격을 띠고 있어 겨울에는 대륙의 영향을 많이 받아 기온의 일교차와 연교차가 크고 강수량이 적은 대륙성 기후를 나타내고 여름에는 그와 반대로 바다의 영향을 많이 받는 해양성 기후에 속한다고 할 수 있다. 연중 평균기온은 12.8도이고, 가장 더웠던 8월은 평균기온 30.3도, 가장 추웠던 1월은 평균 기온 영하 5.8도이다. 1년중 강수 일수는 82일 정도이고 연평균 강수량은 1,466.2mm 정도 이다. 평균습도는 70.7%로 사람이 생활하기에 알맞은 조건이다.

제3절 기본현황

1. 행정구역 및 인구

2012. 12. 31현재 의령군의 행정구역은 1읍 12면 116개 법정리, 238개 행정마을, 264개 자연마을, 565개반으로 구성되어 있으며, 의령군의 인구는 2012년 12월 31일 현재 30,329명으로 전국인구 50,948,972명의 0.05%, 경상남도 인구 3,319,314명의 0.91%로서 밀도는 62명으로 전국 510명, 경남 315명에 비하여 현저히 낮은 수준이며 가구당 2.1명으로 나타나고 있다.

행정구역 및 인구현황

읍면별	면적(km ²)	세대수	인구수	반	자연마을	관할구역(법정동)
계	482.91	14,505	30,329	565	264	116
의령읍	34.29	4,018	9,736	119	27	서동,중동,동동,무전,정암,만천대산,상리,중리,하리(10)
가례면	35.55	897	2,015	39	13	갑을,양성,개승,괴진,수성,가례운암,대천,봉두(9)
칠곡면	22.37	648	1,271	25	14	외조,내조,신포,도산,산남,산북(6)
대의면	35.88	637	1,219	26	20	신전,행정,중촌,하촌,다사,마쌍추산,심지,천곡리(9)

읍면별	면적(km ²)	세대수	인구수	반	자연마을	관할구역(법정동)
화정면	38.31	861	1,713	36	17	가수,덕교,석천,상정,상일,상이,화양(7)
용덕면	33.83	918	1,838	32	25	이목,가미,와요,가락,죽전,신촌교암,소상,정동,운곡,연,용소(12)
정곡면	40.13	905	1,753	45	17	중교,죽전,석곡,오방,상촌,성항예둔,가현,백곡,적곡(10)
지정면	46.91	1,076	2,124	42	21	봉곡,오천,두곡,성산,유곡,태부백야,득소,성당,마산(10)
낙서면	23.45	521	1,039	26	13	전화,울산,정곡,여의,내제,아근(6)
부림면	47.97	1,723	3,509	72	28	신반,막곡,입산,경산,손오,단원대곡,여배,이곡,감암,권혜,묵방(12)
봉수면	33.07	692	1,229	31	27	청계,서암,죽전,신현,삼가,서득,천락(7)
궁류면	43.57	830	1,423	30	22	평촌,벽계,운계,압곡,토곡,계현,다현(7)
유곡면	47.57	779	1,460	43	20	상촌,상곡,오목,신촌,송산,마두칠곡,마장,당동,덕천,세간(11)

2. 인구이동 추이

의령군의 인구는 '75년(84,224명) 이후로 매년 감소되기 시작하여 '80년도에 전년 대비 6,893명 10.7% 감소를 최고로 계속 감소 추세에 있으나, 벽계관광지 개발, 구름다리 조성, 전입세대 정착지원, 출산장려시책 지원 등 인구증가를 위한 각종 시책을 추진하고 있으며, 또한 전통농경테마파크 조성, 종합사회복지관 및 국민체육센터 건립 등 인구유입을 위한 다양한 노력을 기울이고 있다.

연도별 가구 및 인구추이

읍면별	가구수	인 구 수			인구 밀도	가구당 인 구	전년대비	
		계	남	여			인구증감	비율
1975	16,117	84,224	42,288	41,936	174	5.2	△3946	4.7
1980	14,456	64,145	31,813	32,332	133	4.4	△6893	10.7
1985	13,962	55,763	27,677	28,086	116	4.0	△3609	6.5
1990	13,218	48,985	24,259	24,726	102	3.7	△2461	5.0
1995	13,364	39,112	18,988	20,124	81	2.9	△911	2.3

읍면별	가구수	인 구 수			인구 밀도	가구당 인 구	전년대비	
		계	남	여			인구증감	비율
2000	13,382	34,490	16,495	17,995	72	2.57	△894	2.6
2001	13,283	33,288	15,918	17,370	69	2.50	△1202	3.6
2002	13,333	32,751	15,684	17,067	68	2.45	△537	1.6
2003	13,600	33,010	15,834	17,176	68	2.43	259	증0.8
2004	13,766	32,371	15,487	16,884	67	2.3	△639	1.9
2005	13,678	31,099	14,912	16,187	64	2.27	△1,272	4.1
2006	14,039	31,625	15,147	16,478	65	2.25	474	증1.5
2007	14,171	31,418	15,071	16,347	65	2.22	△207	0.7
2008	14,094	30,734	14,734	16,000	64	2.18	△684	2.2
2009	14,160	30,496	14,635	15,861	63	2.16	△238	0.7
2010	14,300	30,162	14,486	15,676	62	2.10	△334	1.0
2011	14,274	30,045	14,452	15,593	62	2.10	△117	0.3
2012	14,505	30,329	14,582	15,747	62	2.09	284	증0.9

주) 주민등록인구통계 외국인제외

3. 기구 및 공무원

의령군의 행정기구 3실 9과 2직속기관, 2사업소, 13읍면, 군 의회이고 공무원 정원은 561명이며 본청 256명, 읍면 181명, 직속기관 88명, 사업소 22, 의회 14명이다.

공무원 현황

(2012. 12. 31일 현재)

구 분	총계	정무직	일반직(별정직포함)						기능직	별정직	지도직 연구직
			4급	4-5급	5급	6급	7급	8급이하			
총 계	561	1	1	3	28	125	147	165	59	3	29
본 청	256	1	1	2	10	65	76	69	28	3	1
의 회	14	-	-	-	3	2	4	-	5	-	-
직속기관	88	-	-	1	-	8	17	29	5	-	28
사 업 소	22	-	-	-	2	5	4	7	4	-	-
읍 면	181	-	-	-	13	45	46	60	17	-	-

의령군 행정기구표

【 2012. 12. 31일 현재 】

- 본 청 : 3실 9과 (58담당)
- 직속기관 : 2 (14담당)
- 사 업 소 : 2 (4담당)
- 읍 · 면 : 13 (45담당)
- 군 의 회 : 1 (1담당)



직 속 기 관		
보 건 소		
소 장	강덕규	4000
보건행정	김덕곤	4011
방문보건	성미자	4021
건강증진	김영은	4031
예방의약	전윤갑	4041
부림통합보건지소	최미리	4051
농업기술센터		
소 장	허수영	4100
농업육성과장	박철중	4101
농업육성	정현석	4111
교육인력	안성구	4136
생활자원	최용원	4131
식량환경	문병순	4181
동부지소	김영식	4118
농업기술과장	문경주	4102
시험개발	박수창	4161
경제작물	강성곤	4171
축산기술	최기준	4191
농기계운영	박태호	4121

사 업 소		
시설관리사업소		
소 장	이호기	2032
시 설	강신천	2850
종합사회복지관운영	심석중	2860
국민체육센터	김중홍	2870
친환경골프장관리사업소		
소 장	주정돈	2033
경영기획팀	박인순	2941
의회사무과		
과 장	이성영	2065
전문위원	김일군	2081
전문위원	조현홍	2082
전문위원	이미옥	2083
의사담당	박동욱	2071

읍면장 - 13읍면												
의령읍	가례면	칠곡면	대이면	화정면	용면	정곡면	지정면	낙서면	부림면	봉수면	구룡면	유곡면
정경석	김재현	정영민	임현중	김승철	김민근	노현석	정영철	김영곤	강영규	남성택	김철수	임재찬
4200	4210	4220	4230	4240	4250	4260	4270	4280	4290	4300	4310	4320

4. 주 택

의령군의 주택현황은 총 13,753동으로 단독주택이 12,553동으로 가장 많고 아파트가 833동이며 연립 및 다세대 주택이 367동이다. 2012년말 의령군의 주택 보급율은 108.8%이다.

주택현황 (2006-2012년)

(단위 : 호수)

구분 \ 년도	2006	2007	2008	2009	2010	2011	2012
주택보급율	121.9	116.8	122.3	113.5	120.2	109.6	108.8
가 구 수	11,195	11,414	11,355	12,070	11,250	12,389	12,641
계	13,652	13,328	13,883	13,701	13,526	13,584	13,753
단독주택	12,895	12,561	12,724	12,414	12,378	12,434	12,553
아 파 트	493	510	717	833	833	833	833
연립.다세대	264	257	442	454	315	317	367

5. 재 정

2012년 의령군의 재정규모는 총 300,245백만원으로 회계별로는 일반회계가 223,379(74.4%) 백만원, 특별회계가 76,866(25.6%)백만원으로 2011년도에 비해 7.08% 증가하였으며 예산규모는 다음과 같다.

연도별 예산규모

(단위 : 백만원)

구분 \ 년도	2004	2005	2006	2007	2008	2009	2010	2011	2012
계	195,861	202,910	245,318	206,343	232,714	261,954	272,344	280,383	300,245
일반회계	150,008	158,150	195,028	154,872	171,929	200,376	208,820	215,394	223,379
특별회계	45,853	44,760	50,290	51,471	60,785	61,578	63,524	64,989	76,866

6. 도시기반

의령군의 도시기반시설은 도로포장률 63.51%, 상수도보급률 47%, 하수도보급률 61% 등 갖추고 있으며 산업구조는 1차산업 65.7%, 2차산업 12.3%, 3차산업 22.0%으로 구성되고 있다.

도시기반시설

(2012. 12. 31일 현재)

구 분	내 역	현 황
도 로	959.57km	포장률 63.51%
상 수 도	급수량 7,738톤/일, 1인 1일급수량 536ℓ/일	보급률 47%
하 수 도	총인구 30,329명 - 하수처리인구 18,482명	보급률 61%
공 원	4개소	면적 1,339㎡

주요시설

(2012. 12. 31일 현재)

시 설	구 분	내역	현 황
공공기관	관 공 서	23	행정기관 16, 경찰서 1, 교육청 1, 법원지원 1 등기소 1, 우체국 1, 소방파출소 2
복지시설	문화시설	6	도서관 1, 박물관 1, 군민문화회관 1, 의령예술촌 1, 주민자치센터 1, 종합사회복지관 1
	기타복지시설	19	아동복지시설 4, 장애인복지시설 5, 부랑인시설 1, 노인복지시설 9
기타시설	의료기관	22	병원 3, 의원 11, 한방의원 4, 치과의원 4
	문 화 재	64	보물 3, 천연기념물 5, 등록문화재 1, 유형문화재 13, 무형문화재 2, 기념물 14, 민속문화재 2, 문화재자료 24
	학 교	23	초등학교 14, 중학교 5, 고등학교 3, 특수 1

제2장

2011·2012 군정성과 및 2013 군정운영계획

제1절 2011·2012 군정성과

제2절 2013 군정운영계획 및 역점시책

제2장 2011 · 2012 군정성과 및 2013 군정운영계획

제1절 2011 · 2012 군정성과

하나된 의령 더 큰 의령을 위하여 창의적 · 성숙한 에너지로 의령발전을 가속화하여 2011년 주요 성과는, 쾌적한 생태도시 의령조성, 고부가가치 명품 농업 육성, 행복 체감도를 높이는 생산적 복지 기여, 균형있는 도시성장 기반 확충, 온기있고 활력 있는 지역경제 안정화, 다시 찾는 문화관광 인프라 구축 등, 2012년 주요 성과로는 자연 · 사람이 공존하는 청정의령 조성 및 격조 높은 문화관광 · 체육 진흥에 힘쓰며, 함께 도약하는 자치행정 지향을 추구하는데 중점을 두어 참 살기 좋고 잘 사는 미래 도시를 만들고자 한다.

2011 군정성과

가. 쾌적한 생태도시 의령조성을 위해 힘썼습니다.

- 탄소포인트제 활성화 및 수질오염총량제, 환경오염 예방대책 추진
- 농업용수 개발, 정수장 막여과 시설(6,000톤/일) 등 깨끗한 수돗물 공급
- 하수찌꺼기처리시설, 공공하수도 총인처리(2개소 5,000m³/일)
- 의병도시 숲(29,000m²), 녹지네트워크 구축(4종) 등 Green 의령 조성
- 자굴산, 한우산 권역 생태 · 환경 · 공익적 선진 모델링 조성(2,330ha)

나. 고부가가치 명품 농업을 육성하였습니다.

- 농업소득증대를 위한 농업경영지원(331농가 23,781백만원)
- 토요애유통(주)마케팅 지원, 약초 및 고사리 재배(50개소 37.9ha)
- 유기농밸리 조성으로 친환경 농산물 경쟁력 제고(4개년 2,000백만원)
- 칠팔한우 브랜드 육성, 자급용 양질조사료 생산 확대(990ha 2,260백만원)
- 농산물 특화품목 육성(3종 3,000백만원), 망개떡 브랜드화(7종 1,000백만원)

다. 행복 체감도를 높이는 생산적 복지를 위해 힘썼습니다.

- 복지시설 기능보강 및 운영지원(13개 시설 4,493백만원)
- 초고령 친화적 노인복지서비스 제공(일자리 등 4개사업 31,035백만원)

- 보건소 신축, 군립노인전문병원 개원, 장비확충 등 보건의료서비스 개선
- 장애인 · 저소득층 자립 · 자활지원으로 생활안정 도모(3,336백만원)
- 맞춤형 방문건강 관리(3,225가구) 및 각종 질병 예방(치매 등)

라. 균형있는 도시성장 기반 확충을 위해 노력하였습니다.

- 도시계획도로 개설(5개소), 군도확 · 포장, 벽지노선 신설(26.5km) 등
- 농촌마을 종합개발(3권역), 생활환경정비(3개면), 전원마을 조성(지곡)
- 야간경관 조명, 신시가지 조성, 소도읍 육성 등 쾌적한 도시공간 조성
- 4대강 살리기, 큰골지구 용수개발 사업으로 물 문제 해소기반 구축
- 재해위험지구 개선(7개소), 우수저류시설(2지구) 등 예방중심 재난관리

마. 온기있고 활력있는 지역경제 안정에 주력하였습니다.

- 공공부분 일자리사업 확충, 상반기 사업예산 57.4% 조기집행
 - － 지역공동체(80명), 공공근로(115명), 취약계층 등 1,473명 일자리 창출
- 농 · 공업단지 기반시설 정비(450백만원), 중소기업자금지원, 산업단지 조성 기반구축(대의, 정곡) 등 기업투자 환경 조성
- 「의령사랑상품권」 유통 확대, 시장이용하기 운동 전개 등 지역상권 활성화
- 태양광발전시설(2개소, 60kw), 청사LED조명교체 등 저탄소녹색에너지 보급

바. 다시 찾는 문화관광 인프라를 구축하였습니다.

- 제1회 의병의 날 기념행사, 의병마라톤 대회 성공적 개최, 홍보마케팅 강화
- 벽계관광지 전통문화체험장, 다목적구장 완료, 야영장 편의시설 확충(5종)
- 충익사의병유물전시관 건립, 설피지구 테마공원 조성(29,628㎡), 정암전적지 관광자원화 사업, 광재우장군 생가주변 정비 등
- 제3회 천강문학상 시상 및 문화예술 활동 전개(야외음악회 등 26회)

사. 소통하고 창조하는 미래 지향행정을 추구하였습니다.

- 군민 만남의 날 확대 운영, 읍면순회 현안 설명, 마을 담당제 등 소통행정 실현
- 교육인프라 구축(무상급식, 학교환경개선 등), 과학적인 통계자료 제공
- 효율적인 재원분배, 경상경비 절감, 주민참여 예산제 내실 운영(설문조사)
- 도로명주소, 공적장부 주소전환, 쾌적한 주거환경개선(102동)

2011년도 수상 실적

총 12분야 (중앙 8, 도 2, 기타 2)

연번	평가명 (평가기관)	평가결과(포상)
1	정보화마을 운영평가 (행정안전부)	우 수
2	정보화마을 화상상봉 활성화 평가 (행정안전부)	우 수
3	정보화마을 운영평가 : 보천 과채 (행정안전부)	장 려
4	방재우수사례경진대회 (행정안전부)	장 려
5	민방위 유공 (행정안전부)	우 수
6	농림수산물과학기술대상 (농림수산물부)	대 상
7	제5기 지역보건의료계획 우수기관 선정 (보건복지부)	우 수
8	세계농업기술상 (농촌진흥청)	대 상
9	농업기반시설유지관리업무 평가 (경상남도)	우 수
10	농수산물 수출탑 신장상 (경상남도)	우 수
11	적십자회비 모금평가 (대한적십자사)	우 수
12	제9회 대한민국 공예예술대전 (공예예술위원회)	우 수

2011년도 정부정책 공모사업 선정

총 8분야 49,290백만원

연번	사업명 (주관기관)	사업비(백만원)
1	산림생태 · 문화체험단지조성사업 (산림청)	30,600
2	유곡면소재지 종합정비사업 (농림수산물부)	9,800
3	국사봉권역단위 종합정비사업 (농림수산물부)	6,610
4	농산물종합 가공기술센터 (농촌진흥청)	1,000
5	지역농업특성화사업 : 신소득 특작분야 (농촌진흥청)	580
6	탐프루트 프로젝트 단지사업 (농촌진흥청)	300
7	지역활력화작목 기반조성 : 양돈산업 (농촌진흥청)	200
8	비교우위 품목경쟁력 제고사업 : 칩한우 (농촌진흥청)	200

2012 군정성과

가. 자연 · 사람이 공존하는 청청의령 조성에 노력하였습니다.

- 탄소배출권거래제 · 오염총량관리시행계획 추진, 생활하수 · 폐수종말 처리고도시설 설치
- 생활폐기물 감량화(연간 867톤), 화정 농어촌생활용수 개발(800톤/일 급수)
- 우곡 고도정수처리시설 가동(6,000톤/일), 의령공공하수 처리수 재이용 (4,000m³/일)
- 생활속 녹지공간 조성(10개소), 친환경적 임도 신설 및 유지관리(20km)

나. 인정받는 명품 농업육성에 힘을 쏟았습니다.

- 토요애 농식품부 산지유통종합평가 최우수 144억원 인센티브 및 매출 600억원 달성
- 농업인 소득지원사업 기금 120억원 융자, 농경문화테마파크 농경홍보관 개장
- 농가 새소득원 서동들 연꽃단지 조성, 농산물 수출촉진 인프라 구축(4개소)
- 친환경축산물 생산 BM활성수 연간 400톤 생산시설 및 축산분뇨 자원화시설 구축
- 고품질 시설채소 생산인프라 구축(22개소), 우리밀 · 기능성벼 종자증식포 5개소 설치

다. 삶이 질을 높이는 선진복지 실현을 위해 매진하였습니다.

- 명예 선양 호국공원 조성(4,392m²), 여성 · 아동 복지증진 가족친화센터 건립
- 장애인 복지증진 · 자립기반 조성(1,630백만원), 복지시설 기능보강 · 운영지원 (5,789백만원)
- 지역실정에 맞는 맞춤형 노인복지시책 추진(8,214백만원)
- 지역보건시설 개선으로 수요자 중심 건강관리사업, 취약계층 통합의료서비스지원

라. 살맛나는 도시성장 기반 확충에 주력하였습니다.

- 권역별 농촌마을 및 생활환경 종합정비(7개소), 화정 지곡지구 전원마을 조성
- 자연 · 역사 보전 설미지구 테마공원 조성, 시가지 도시계획도로 개설(6개소)
- 의병교 재가설, 정암지구 급경사지 정비공사 등 재난 예방위한 시설 정비

- 취약계층 주택 개 · 보수, 빈집 정비 · 개량, 불량주택 보수 등 쾌적한 농촌주거 환경 개선
- 버스노선 신설, 마을버스 요금인하, 시외버스 하차 개선 등 이용자 중심의 대중교통

마. 지역경제 활성화 기반구축 실현토록 노력하였습니다.

- 일자리 인프라 및 지원협력체계 구축
(공공부문 일자리 89개사업 1,528명, 취업상담 구직알선 83명, 마을기업 육성지원 2개소)
- 농 · 공단지 환경 및 부림농공단지 구조 개선으로 기업하기 편한 환경 조성
- 일자리 창출 및 지역경제 활성화 위한 권역별 산업단지 조성(3개소)
- 동부지역 근로자 기숙사 건립, 신재생에너지 풍력발전지 조성

바. 격조높은 문화관광 · 체육 진흥에 최선을 다하였습니다.

- 정암진 전투재현 리틀엔젤스 공연 등 특색있는 행사로 의병의 날 기념축제 성공적 개최
- 우수 문화공연 유치, 천강문학상 작품 공모 등 문화예술부문 저변 확대
- 벽계관광지 시설 확충, 남강수상레포츠단지 조성으로 체류형 관광벨트 기반 구축
- 공설운동장 조성, 전용그라운드 골프장, 주요 체육행사 참여 등 생활체육 저변 확대
- 의병박물관 개관, 의령관문공원 등 정암전적지 관광자원화 사업 추진

사. 함께하고 도약하는 자치행정 지향을 추구하였습니다.

- 다양한 언론매체 통한 군정 주요시책 적극 공개 및 군민 알권리 충족 실현
- 통계수요 대처위한 찾기 쉬운 통계정보 제공, 정밀 연속지적도 DB구축
- 야간민원실, 전자민원서비스 등 생활공감 민원행정서비스 제공
- 인재육성 기금 100억원, 급식경비, 명문고 지원 등 교육인프라 구축 강화

2012년도 수상 실적

총 25분야 (중앙 9, 도 15, 기타 1)

평가명	평가기관	평가결과
제9회 대한민국 지방자치경영대전	행정안전부	대통령표창
전국 기초지방자치단체장 매니페스토 우수사례	한국매니페스토	최우수
2012년 산지유통종합평가	농림수산식품부	최우수
2012년 광역유통주체 성과평가	농림수산식품부	A등급
2012년도 지역복지 종합평가	보건복지부	최우수
청소년 방과후아카데미 평가	여성가족부	최우수
2012년 의료급여사업평가	보건복지부	우 수
2012년 지자체 보건사업 정부합동평가	보건복지부	우 수
2012년 산림분야 지자체 정부합동평가	산 림 청	우 수
2012년 숲가꾸기 일관시스템 모델숲 품평회	산 림 청	우 수
2012년 숲가꾸기사업 평가	경상남도	최우수
2012년 임도자체평가	경상남도	최우수
2012년 농산물수출시책평가	경상남도	우 수
2012년 경상남도 우수문화 관광축제	경상남도	우 수
2012년 정기보안감사	경상남도	우 수
2012년 공무원 정보지식인대회	경상남도	우 수
2012년 도로정비평가	경상남도	우 수
2012년 하천제방정비평가	경상남도	우 수
2012년 지방물가 안전관리평가	경상남도	우 수
2012년 새올행정시스템 이용활성화평가	경상남도	우 수
2012년 녹지네트워크 구축사업 평가	경상남도	우 수
2012년 재난대응 안전한국훈련평가	경상남도	우 수
2012년 생활민방위 운영평가	경상남도	우 수
2012년 시군 주요업무 합동평가	경상남도	우 수
맞춤형 건강증진사업	경상남도	장 려

2012년도 정책 공모사업 선정

총 23개분야 60,824백만원

사업기관	주관기관	사업비(백만원)
친환경 생활공간 조성사업	행정안전부	1,000
2012년 희망마을 만들기사업	행정안전부	873
GREEN 마을 육성사업	행정안전부	18
2012년 마을기업 육성사업	행정안전부	50
가족분뇨 공동자원화사업	농림수산식품부	3,000
화양권역 농촌마을종합개발사업	농림수산식품부	4,800
의령예술인 전원마을 조성	농림수산식품부	3,120
곡물명품화사업	농림수산식품부	1,500
동부권 지방상수도 설치사업	환경부	17,131
서암마을 하수도 정비사업	환경부	1,138
2012 사진찍기 좋은 녹색명소 조성사업	문화체육관광부	80
급경사지 정비사업	소방방재청	550
가로수 조성관리(가로수 생육환경개선)	산림청	400
2013년 무궁화동산 조성사업	산림청	180
2013년도 지역농업 특성화사업	농촌진흥청	312
농업인 기술개발사업	농촌진흥청	30
모자이크 프로젝트	경상남도	25,000
2012년도 생태농업단지 조성사업	경상남도	348
2012년 농업실용연구과제	대산농촌문화재단	7
2012 공연장상주단체 육성 지원사업	한국문화예술위원회	60
주5일 수업제 토요프로그램	경상남도교육지원청	17
지역특성화 문화예술교육 지원사업	한국문화예술교육진흥원	10
2012년 경제계 보육지원사업	전국경제인연합회	1,200
계	23개사업	60,824

제2절 2013 군정운용계획 및 역점시책

1. 2013 재정운용계획 : 총예산 300,325백만원

■ 일반회계 : 232,795백만원

세 입	세 출
□ 지 방 세 : 11,455	□ 정 책 사 업 비 : 174,032
□ 세 외 수 입 : 24,326	□ 행정운영경비 : 42,445
□ 지방교부세 : 111,833	□ 재 무 활 동 : 16,318
□ 보 조 금 : 80,281	
□ 재정보전금 : 4,900	

■ 특별회계 : 67,530백만원

(단위 : 백만원)

농업인 소득지원사업	공영개발사업	수질개선사업	농공지구 조성사업	중소기업 육성기금	상수도 사 업
22,345	9,202	10,042	7,448	2,201	6,518
주민생활 안정기금	의료급여기금	장기미집행 대지보상	기반시설	지방직영기업 (친환경골프장)	
1,507	583	409	22	7,703	

■ 재정지표

재정자립도	기본경비 (인건비, 채무상환)	투자비비율	주민 1인당 지방세부담액	주민 1인당 세출예산액
15.37%	15.40%	84.60%	381천원	9,995천원

2. 군정방향과 전략 및 지역발전 과제

군정방향과 전략

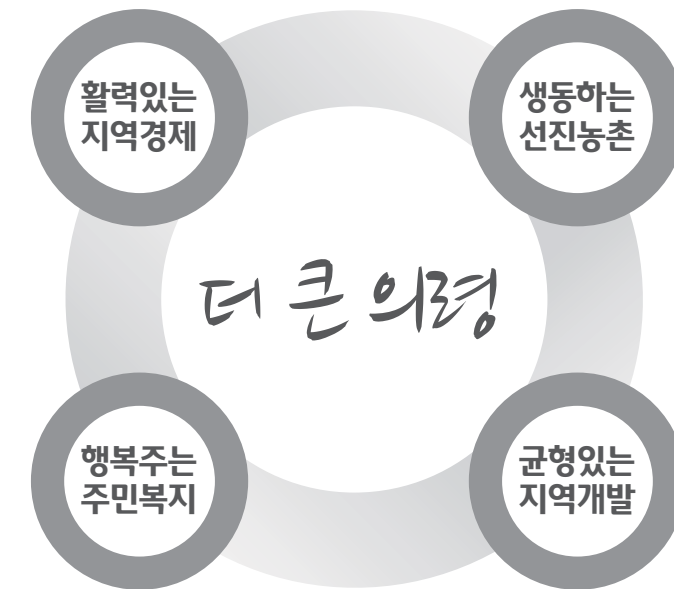

군민과 함께하는 희망찬 의령!

Vision 1 자연이 살아 숨쉬는 에코시티 의령

Vision 2 내일이 있는 부자농촌 건설

Vision 3 행복 나눔의 보건 · 복지

Vision 4 상생과 균형의 지역개발 실현

Vision 5 활력있고 살맛나는 지역경제 부흥

Vision 6 누구나 즐기는 의병문화 · 예술 · 체육 육성

Vision 7 참여와 감동의 군민만족 군정 구현

지역발전 과제

가. 철도·고속도로·국도건설, 관광·물류 등 교통 중심지

- 남부내륙철도(김천~의령~거제) 건설(2016~2020)
 - 사업량/사업비 : 186.3km / 6조7,907억원
 - 의령군범군민추진위원회 출범 등 조기착공 당위성 표출
- 함양~의령~울산간 고속도로 건설(2013~2020)
 - 경유노선 : 부림면 상권 ➡ 봉수면 천락 ➡ 부림면 익구(의령IC) ➡ 부림면 대곡 ➡ 낙서면 방계·정곡
 - 사업량/사업비 : 144.8km 4차로 / 5조 8,860억원
- 국도20호선 건설, 교통사고 예방, 영·호남간 교통망 구축
 - 대의~의령간 8.2km, 2013년 완공(총구간 : 12.5km)
 - 의령~정곡간 4.7km, 2012. 12 ~ 2016년 완공(용덕 운곡~정곡 죽전)
 - 이후, 정곡~부림~합천 창덕구간(26.1km) 확·포장건설 건의

나. 호국의병정신 선양사업, 신 성장동력 육성

- 의병의 브랜드화 기반구축, 관광자원화 실현
 - 「의병문화교육과」 전담조직 신설, 의병박물관 운영, 기강·정암나루터 복원·활성화
 - 의령관문공원·X-게임장·역사문화테마파크 조성, 의병문화체육관 및 의병교 건설
 - 국도 20호선 축 연계, 역사·문화·인물 관광벨트 구축
- 호국의병정신 군민정신으로 승화, 애국·통일·안보역군 양성
 - 천강문화상·의병소년단 확대, 호연지기 캠프타운 조성, 평화통일단체, 청소년 등 교육의 중심지 육성
 - 호국공원·무궁화동산 조성, 태극기 계양운동, 의병마라톤대회 개최

다. 신시가지·산업단지 조성, 인구 5만의 보금자리 마련

- 정주인구 유입을 위한 베드 타운형 의령신시가지 조성(토지 보상중)
- 대의 추산, 정곡 백곡지구 일반산업단지 조성('13년 착공)
- 고속도로 건설과 연계한 의령, 부림지역 친환경산업단지 추가 조성

라. 도시가스 의령공급, 연료비절감 등 군민 삶의 질 향상

- 2013~2014년, 도시가스 공급대비 관련 조례제정, 사업비 확보
- 2015년, 의령공급 관로 설치(2.1km)

마. 산과 강, 천연자원 의령발전의 큰 재원으로 활동

- 자굴산·한우산 일원 산림생태·문화체험단지 조성(2012~2016, 306억원)
 - 의령풍력발전단지(750KW×25기, 민자460억) 조성, 벽계관광지를 체험형 관광코스 개발(짚와이어 등)
- 정암전적지 관광자원화 사업, 솔 바위 전설 기원장 '가칭'리치호텔 전망대 설치, 남강자전거 도로(35km), 마라톤 코스, 야구장, 남강수상레포츠단지 관광 활성화

3. 7대 역점 과제

1) 자연이 살아 숨쉬는 에코시티 의령

■ 생동감 넘치는 생태환경 도시 조성

- 온실가스 감축 실천프로그램 「탄소포인트제」 활성화 : 30백만원
- 공공부문 온실가스 목표관리제 추진 : 2015년까지 20% 감축
- 낙동강·남강 수질개선 수질오염총량제 추진
- 친환경 교육의 장 곤충생태학습관 건립 : 1,800㎡, 5,550백만원
- 생활민원과 환경오염 최소화 위한 오염물질 배출원 관리
- 낙동강·남강 하천 쓰레기 정화사업 추진 : 64백만원
- 예산 절감 가연성폐기물 위탁처리 지속 추진
- 노후 슬레이트 처리 비용 지원 : 40동, 96백만원

축산 인공습지 조성

- 사 업 비 : 1,641백만원(의령군 용덕면 신촌리 일원)
- 규 모 : 7,829㎡(차집관로, 침강지, 침전지, 관람 데크 등)
- 기대효과 : 축사 밀집지역 하천 수질개선 및 쾌적한 환경 조성

■ 안심하고 마시는 맑은 물 공급

- 대의면 농어촌생활용수 개발 : 500톤/일, L=20km, 6,656백만원
- 강변여과수 개발 : 3,300톤/일, L=24km, 25,000백만원
- 동부권 지방상수도 설치 : L=97.1km, 배수지 5개소, 17,131백만원

■ 공공하수도 시설 확충과 운영의 안정화

- 폐수종말처리장 고도처리사업 준공 : 900m³/일, 4,042백만원
- 서암마을 하수도 정비 : L=2.4km, 1,138백만원
- 의령공공하수처리시설 처리수 재이용 : 4,000m³/일, L=2.9km, 4,630백만원
- 가축분뇨공공처리시설 개선 : 860백만원

공류 하수도시설 설치사업

- 사업기간 : 2012~2015
- 사업비 : 7,526백만원(170m³/일, L=12.7km)
- 기대효과 : 마을 생활환경 및 하천 수질 개선

■ 아름답고 푸른 녹지공간 조성

- 산림생태·문화체험단지 조성 : 200ha, 411백만원(1차 시행)
- 한우산 생태숲 조성 : 100ha, 1,006백만원(4차년 시행)
- 생태적 환경 녹지 네트워크 구축 : 3개소, 180백만원
- 친환경 녹색 임도시설 설치·관리 : 22km, 1,232백만원
- 기후변화 대비 탄소 흡수원 숲가꾸기 : 2,975ha, 4,543백만원
- 가치 있는 산림자원 조림사업 : 113ha, 351백만원
- 녹색성장 동력원 보호 위한 산불 최소화 : 1,398백만원
- 산림병해충 방제 및 예찰강화 : 1,231ha, 935백만원
- 자연 친화적 등산로 개설 정비 : 150km, 126백만원
- 봉무산 생활공원 조성 : 12,800m², 150백만원
- 북산 생태 산책로 조성 : 1개소, 50백만원
- 의병마라톤코스 수목식재 : 1개소, 60백만원
- 무궁화동산 조성 : 1개소, 180백만원

2) 내일이 있는 부자농촌 건설

■ FTA 대응 농업지원 및 지역소득 다양화

- 농어촌진흥기금(운영·시설자금) 융자 : 70명, 2,007백만원
- 농업인·생산자조직 소득지원사업기금 융자 : 120억원(연리1%)
※ 기금조성 계획 500억원 ⇨ 확보액 444억원
- 정예 농업경영인 확대 및 육성 극대화 : 661명
- 민간전문가 농·어업 경영·기술 컨설팅 지원 : 39백만원
- 농번기 마을공동급식 지원 : 14개소, 24백만원
- 고품질 안전농산물 생산 농업용 자재 등 지원 : 1,410백만원
- 시설현대화 및 단지 증·개축 : 1,200백만원
- 농산물 수출활성화 지원(수출농가 및 업체) : 1,000백만원
- 과수농가 기반확충 및 생산시설 현대화 : 183백만원
- 시설원예 규격하우스 설치 지원 : 30동, 150백만원
- 대단위 터널찰옥수수 재배단지 조성 : 4개 단지, 100ha
- 농업인 지원에 관한 조례 제정 : WTO, FTA 대응

■ 축산업 선진화로 경쟁력 강화

- 조사료 생산이용 확대 : 1,400ha, 3,063백만원
- 축산기술 신기술 보급 : 11개 사업, 1,175백만원
- 민속 소싸움 계승 및 발전 : 366백만원(대회 개최 및 싸움소 육성)
- 친환경 안전 축산물 생산기술 보급 : 5개 사업, 451백만원
- 구제역예방 등 가축방역 : 7개 사업, 663백만원
- 축산분뇨 적정처리 및 환경개선 : 16개 사업, 1,692백만원
- 가축분뇨공동자원화 시설 설치 : 1개소, 3,000백만원
- 축산업 허가제 교육관리 시스템 운영 : 5개 축종, 2,039명

BM활성수 생산시설 운영

- 시설현황 : 2개소 6.5톤/일(의령읍 무전 5톤, 용덕면 신성 1.5톤)
- 사업대상 : 한우 사육농가, 축산집단지역 등
- 기대효과 : 악취저감, 축사환경개선, 친환경 축산으로 고품질 축산물 생산 등

■ 자연과 함께하는 친환경농업 육성

- 친환경 농업 육성(생태단지, 생태시범단지, 농업컨설팅) : 414백만원
- 친환경 인증농가 지원 : 300농가, 100백만원
- 고품질 쌀 생산 비용절감 생력재배기술 확대 보급 : 13개소, 500ha
- 웰빙 산채류 명품화 사업단 운영 : 343백만원

■ 미래산업 선도 농업기술 연구

- 새기술 실증시험포 운영 : 5종 8,580㎡
- 고품질 과실생산 신기술 보급 : 274.2ha, 166백만원
- 농산물가공지원실 구축 및 창업보육과정 운영 : 1,100백만원
- 벼 대체작목 생산단지 육성 : 100ha
- 토종 농산물 상품화 기술보급 시범 : 1개소, 5ha
- 고품질 쌀 안정생산 기술보급 : 3,768ha
- 시설과채류 에너지 절감기술 보급 : 16개소 12.8ha, 193백만원

■ 글로벌시대 농업브랜드 가치 제고

- 토요애유통(주) 마케팅 기반 구축 : 575백만원
- 토요애 브랜드 홍보(조명 · 차량 광고 등) : 194백만원
- 소비 판촉 직거래 운영 활성화 : 35백만원
- 토요애 수박 생력관리 신기술 보급 : 6개소 133ha, 302백만원

■ 소득보전직불제 안정 지원

- 쌀소득등보전직접지불제 : 3,950ha, 2,871백만원
- 조건불리지역직접지불제 : 170ha, 85백만원
- 밭농업직접지불제 : 400ha, 163백만원
- 친환경농업직접지불제 : 78ha, 26백만원

■ 찾고 싶은 농촌 만들기

- 귀농 · 귀촌 지원조례 제정 : 귀농 · 귀촌인의 유치와 안정적 정착 지원
- 의령군 농업인대학 운영 : 2과정(친환경농업 · 농촌관광)
- 농촌자원 소득활동 지원 : 7개소, 495백만원
- 농촌생활 활력증진 및 역량개발 : 6개 사업, 170백만원

3) 행복 나눔의 보건 · 복지

■ 장애인과 더불어 사는 건강한 사회

- 장애인 복지시설 및 단체운영비 지원 : 8개소, 2,397백만원
- 장애인 생활안정 지원(장애수당 등) : 1,325명, 1,251백만원
- 장애인사회활동 지원 : 186명, 659백만원
- 장애인 권익 및 행사 지원 : 1,100명, 25백만원
- 장애인 사회참여 확대 : 223백만원
- 장애인 문화 · 교육활동 지원 : 120명, 22백만원
- 장애인 편의시설 개선 및 확대 : 33개소, 20백만원

■ 노후가 보람있고 행복한 의령

- 저소득 노인 기초노령연금 : 8,100명, 9,127백만원
- 장수수당 및 건강진료비 : 8,000명, 1,316백만원
- 재가노인 식사배달 및 무료급식 : 연 28,000명, 103백만원
- 노인돌봄서비스 및 어르신 안전지킴이 : 890명, 533백만원
- 독거노인 가스안전차단기 및 노인활동보조기 지원 : 365명, 21백만원
- 노인복지관 및 노인대학 운영 : 9개소, 62백만원
- 노인의 날 및 어버이의 날 행사 : 50백만원
- 독거노인공동거주시설 지속 운영 : 36개소, 135백만원
※ 50개소 목표, 14개소 확대 운영
- 노인일자리사업 : 400명, 658백만원
- 경로당 운영 지원 : 282개소, 1,284백만원
- 경로당 개보수 : 35개소, 330백만원

■ 다양한 복지 지원으로 사회안전망 구축

- 기초생활보장 수급자 복지급여 지원 : 2,044세대, 4,234백만원
- 수급자 자녀 건전성장사업 : 99명, 89백만원
- 기초생활수급자 · 차상위계층 정부양곡 지원 : 2,760가구, 2,904포
- 저소득주민 국민건강보험과 장기요양보험료 지원 : 990명, 54백만원
- 수급자 · 부양의무자 대상 사후관리 : 매월 또는 분기별 1회
- 저소득층 의료급여 현금급여 지원 : 1,200명, 96백만원
- 신규 의료급여 수급권자 가정방문 : 160여명
- 자활근로사업 및 차상위계층 특별 지원 : 60명, 527백만원
- 가사간병도우미 : 5명, 14백만원
- 희망키움통장, 대학생멘토링사업 : 17명, 43백만원

- 사회복지통합서비스 전문요원 운영 : 2명, 58백만원
- 주민생활안정자금 융자 및 장학금 지원 : 15가구, 55백만원
- 수급자가구 집수리 및 주거환경개선 : 83가구, 152백만원
- 위기가구 및 복합문제 사례관리 대상자 발굴 : 80가구, 120명

■ 양질의 복지 인프라 확충

- 복지시설 기능보강 : 5개소, 590백만원
- 재가노인복지시설 운영 지원 : 1개소, 130백만원
- 장애인복지시설 운영비 지원 : 1개소, 1,875백만원
- 노숙인복지시설 운영비 지원 : 1개소, 869백만원
- 아동복지시설 운영비 지원 : 1개소, 489백만원
- 노인복지시설 종사자 수당 지원 : 5개소, 195백만원
- 장기요양기관 운영지도 및 지원 : 27개소, 1,125백만원

가족문화센터 설치·운영

- 운영방법 : 위탁
- 시설기준 : 사무실, 교육장, 상담실, 육아정보나눔터 등
- 운영내용 : 한국어교육, 다문화가족통합교육, 다문화가족 취업연계 및 교육지원, 개인·가족 상담
- 기대효과 : 다문화가족 안정적 국내 정착과 행복한 가족생활지원

의령어린이 집 신축

- 사업비 : 1,200백만원(580㎡)
- 사업내용 : 보육실, 실내놀이터, 부대시설 등
- 기대효과 : 쾌적한 보육환경을 제공하여 공보육 체제 확립

■ 여성과 아이가 행복한 세상

- 영·유아 보육료 지원 : 500명, 1,381백만원
- 셋째아 이후 영·유아 양육수당 지원 : 100명, 180백만원
- 셋째아 무상보육료 지원 : 40명, 20백만원
- 어린이집 미이용 아동 양육수당 지원 : 616명, 1,002백만원
- 어린이집 기능보강 등 지원 : 8개소, 10백만원

- 어린이집 특별활동비 지원 : 13개소, 31백만원
- 공공형 어린이집 운영 지원 : 4개소, 134백만원
- 종사자 인건비 및 처우개선비 지원 : 12개소, 825백만원
- 여성발전기금의 효율적 운용 : 18백만원(조성액:556백만원)
- 여성주간기념행사 및 한마음체육대회 : 500여명, 15백만원
- 건강가정활성화 및 건강가정지원센터 지원 : 183백만원
- 한부모 가족 및 미혼모가족 자립 지원 : 36세대, 10백만원
- 아이돌보미 지원사업 : 1개소, 191백만원
- 여성폭력 예방 및 지역연대 운영 지원 : 18백만원
- 드림스타트 맞춤형 서비스 : 300명, 300백만원

어린이 장난감 임대관 운영

- 운영기간 : 연중 상시 운영
- 운영비 : 10백만원(1개소)
- 운영내용 : 각종 장난감, 인형, 육아용품 등 임대
- 기대효과 : 장난감 구입비용 절감 및 어린이 놀이 폭 확대

■ 국가유공자 예우 및 보훈단체 지원

- 현충시설 관리 : 7개소, 5백만원
- 독립유공자 묘지안내판 및 별초비 지원 : 23개소, 2백만원
- 보훈단체 운영비 : 8개 단체, 72백만원
- 참전유공자 참전명예수당 지급 : 270백만원
- 전적지 순례행사비 지원 : 7회, 16백만원
- 현충일 추념식 참석 국가유공자 및 유가족 보상금 : 3백만원
- 국군의 날 기념 호국참전유공자 추모제 : 1회, 3백만원

■ 공공의료서비스 확충으로 건강의령 실현

- 화정보건의소 신축 : 336㎡, 636백만원
- 보건의료장비 구입 : 23백만원
- 건강증진 방문차량 구입 : 13백만원
- 의령군립노인전문병원 운영(123병상)

■ 평생 건강 책임지는 맞춤형 보건

- 방문보건관리 : 3,400가구, 312백만원
- 치매예방관리 : 125백만원(60세 이상 지역주민)
- 정신보건센터 운영 : 279명, 55백만원
- 각종 질병 조기검진사업 : 47백만원
- 저소득층 의료비 지원 : 85명, 87백만원
- 재가 암 환자 관리사업 : 180명, 11백만원
- 노인복지보철, 어르신들니보급 등 구강보건 : 176백만원
- 건강생활실천통합서비스 운영 : 77백만원
- 건강플러스행복플러스사업 : 25백만원
- 심·뇌혈관 질환 관리 : 14백만원(30세 이상 지역주민)
- 임산부 및 영·유아 보충영양관리 : 90명, 89백만원
- 임산부, 영·유아 모자보건사업 : 34백만원
- 난임부부, 신생아도우미 등 출산장려지원사업 : 533백만원
- 금연클리닉사업 : 48백만원
- 감염병 관리체계 구축, 군민건강 보호 위한 예방접종

4) 상생과 균형의 지역개발 실현

■ 선진 도로망 구축으로 물류·교통편의 제공

- 위험도로 개선(군도 17호선) : 0.5km, 800백만원
- 시가지 도시계획도로 개설 : 4노선 740m, 1,400백만원
- 쾌적한 도로환경 유지·관리 : 330백만원
- 군도 및 농어촌 도로 정비 : 6개소, 850백만원
- 유실 도로변 갓길 포장 : 2km, 100백만원
- 정암지구 급경사지 정비공사 : 410m, 4,500백만원(완공)
- 지방도1040호선(화양~삼정) 재해위험지구 정비 : 도로상 600m, 2,237백만원

■ 누구나 살고 싶은 명품도시 건설

- 설미지구 테마공원 조성 : 29,628㎡, 5,800백만원
- 유곡면소재지 종합정비 : 2,053백만원(기투자 1,470백만원)
- 중동지구 재해위험지 정비 : 15,500백만원(기투자 200)
- 의령 신시가지 조성 : 248,750㎡(1차분), 39,683백만원
- 의령천 "고향의 강" 조성 : 4.5km, 14,400백만원

의령예술인 전원마을 조성

- 사업기간 : 2013~2015(3년)
- 사업비 : 3,120백만원(공류면 평촌리 일원 31가구)
- 기대효과 : 예술촌과 연계한 문화예술 관광으로 지역소득 도모

■ 살기 좋은 농촌지역 기반시설 확충

- 갑을골권역 농촌마을종합개발(2단계) : 356백만원(기투자 3,224)
- 신전권역 농촌마을종합개발(1단계) : 1,376백만원(기투자 3,064)
- 국사봉권역 농촌마을종합개발(1단계) : 543백만원(기투자 793)
- 농촌 기초생활환경 정비 : 3개소, 1,537백만원

화양권역 농촌마을종합개발

- 사업기간 : 2013~2017(5년)
- 사업비 : 4,800백만원(화정면 상일리 일원)
- 내용 : 생태공원, 다목적회관, 산책로, 오폐수처리시설 등

■ 안정적 농업용수 공급 및 재해없는 안전 의령

- 큰골지구 소규모용수개발(저수지 증설) : 4,500백만원
- 삼정지구 재해위험지구 정비 : 2,237백만원
- 현동지구 우수 저류시설 설치 : Q=9,000㎥, 3,880백만원
- 자연친화적 소하천 정비 : 4개소, 3,217백만원
- 다안1지구 급경사지 붕괴위험지구 정비 : 2,000백만원(기투자 1,500)
- 죽전지구 수해상습지 개선 : 1.79km, 6,532백만원
- 정곡 재해위험지구 정비 : 2개소, 2,600백만원(기투자 3,800)
- 대곡 재해위험지구 정비 : 4개소, 5,300백만원(기투자 9,370)

5) 활력있고 살맛나는 지역경제 부흥

■ 지역일자리 창출 및 취업지원

- 직접일자리 창출 - 공공부문 : 100개 사업 1,680명
- 민간부문 : 산업단지 450명
- 일자리지원센터 및 기업체 취업알선 창구 운영

- 현장중심 일자리 지원체계 구성 : 9개 기관, 40명
- 2013년 의령군채용박람회 개최 : 연 1회

■ 친환경 산업단지 조성 및 중소기업 지원

- 일반산업단지 조성
 - 대 의 일 반 산 업 단 지 : 296,497㎡, 40,800백만원, 2013년 착공
 - 정곡백곡일반산업단지 : 146,937㎡, 24,000백만원, 2013년 착공
 - 의령무전일반산업단지 : 300,000㎡, 45,000백만원, 2014년 타당성 조사
 - 부 립 일 반 산 업 단 지 : 300,000㎡, 20,000백만원, 2014년 타당성 조사
- 중소기업육성기금 지원 용자 : 30억원, 이차보전 3%
- 중소기업 고용보조금 지원 : 4명, 12백만원
- 농 · 공업단지 환경개선 : 5개소, 250백만원

기업체 근로자 기숙사 건립

- 위 치 : 봉수농공단지 내
- 사 업 비 : 3,000백만원
- 규 모 : 연면적 1,489㎡, 지상4층, 58실(116명 수용)
- 용 도
 - 1층 : 사무실, 회의장, 휴게실 등
 - 2층~4층 : 근로자 숙소

■ 신재생에너지 보급기반 조성

- 풍력발전단지 조성사업 : 18.75MW, 46,000백만원(궁류면 벽계리 일원)
- 공공시설 태양열 시범사업 추진
- 유희부지 태양광 발전시설 설치 검토
- 의령도시가스 공급 준비 : 지원조례 제정, 사업비 확보

■ 지역상권 회복 및 서민경제 활성화

- 의령사랑상품권 판매 확대 및 유통 활성화 : 100백만원
- 의령전통시장 아케이드 설치 : 180m, 1,200백만원
- 의령전통시장 다목적센터 건립 : 265㎡, 500백만원
- 군민 · 청소년 경제교육 확대 추진 : 2,500명
- 직장인 관내 시장보기 참여, 이벤트 등 전통시장 살리기 추진

- 자영업자 지원대책 마련 : 자영업자 지원조례안 제정 등
- 스포츠 마케팅 활동 강화 : 축구, 야구 등 전지훈련팀 유치

■ 한 단계 높은 대중교통 서비스 제공

- 의령버스터미널 시설 개선 : 10백만원
- 농어촌버스 운송수지 분석 : 7대, 15백만원
- 교통안전 및 편의시설 확충 : 320개소, 138백만원
- 교통약자 이동편의 특별교통수단 운영 : 2대
- 도로 차선도색(의령,부림) : 14,000㎡, 60백만원
- 올바른 주정차 지도 : 3개소, 2.4km
- 버스업계 경영개선 및 재정지원 : 81노선, 736백만원
- 사업용차량 유가보조금 지급 : 544대, 3,182백만원

6) 누구나 즐기는 의병문화 · 예술 · 체육 육성

■ 도약하는 지역축전 및 문화예술

- 제3회 의병의 날 기념축전 : 의령군 일원, 600백만원
- 한우산 철쭉제 지원 : 15백만원
- 찾아가는 문화활동 : 15백만원
- 우수예술단체 순회공연 : 24백만원
- 한 여름밤 야외 공연 : 16백만원
- 군민 무료영화 정기상영 : 30백만원
- 상주단체육성 : 60백만원
- 제7회 의령한지 · 병풍축제 : 90백만원
- 제3회 의령우륵탄신기념 전국 가야금경연대회 : 60백만원

■ 역사 · 문화 유산의 보존 관리

- 천연기념물 관리 : 16백만원
- 의령 오운마을 옛 담장 보수 : 200백만원
- 의령 덕교리 강씨고가 사랑채 기와 잇기 : 50백만원
- 의령 오방리 임천정 대문채 보수 : 100백만원
- 태암서원 담장 보수 : 30백만원
- 의령향교 명륜당 단청공사 : 110백만원
- 의령 서동리 함안층 빗방울자국 보호사업 : 60백만원

우륵문화유적 공원화

- 개 요 : 부림면 신반리 일원(2013~2015)
- 사 업 량 : 68,000㎡, 6,050백만원
- 내 용 : 우륵사당, 기념관, 우륵동상, 국악공연장, 체육공원 등

■ 매력있는 문화관광·의병의 본산 부각

- 호국의병 문화밸리 조성 : 144,000㎡, 25,000백만원
- 의병장 광재우 장군 생가주변 정비 : 19,470㎡, 2,300백만원
- 역사의 산 교육장 의병박물관 운영 활성화
- 제5회 천강문학상 공모사업 확대 및 가치 제고
- 관광홍보물 및 관광안내표시판 제작 : 28백만원
- 관광박람회 및 CECO 관광상품 전시 : 10백만원
- 문화관광해설사 운영 확대

역사문화테마파크 조성

- 개 요 : 의령읍 정암리 일원
- 사 업 량 : 47,090㎡, 1,670백만원
- 내 용 : 생태연못, 의병훈련 체험장, 진입광장 등

■ 경쟁력 있는 레포츠 관광 육성

- 체류형 벽계관광지 조성 : 287,000㎡, 3,974백만원(기투자 13,360)
- 친환경 골프장 운영 : 고객 유치 마케팅 극대화

벽계저수지 수상레포츠시설 설치 타당성 조사

- 개 요 : 공류면 벽계리 일원(2013~2014)
- 사 업 량 : 150,000㎡, 1,000백만원
- 내 용 : 카약계류장 및 코스, 와이어 줄타기 시설 등

■ 생활체육 인프라 구축 및 활성화

- 그라운드골프 전용구장 조성 : 5,000㎡, 200백만원
- 칠곡 공설운동장 조성(2차분) : 15,264㎡, 2,100백만원
- 대의 공설운동장 조성(시설 조성) : 42,167㎡, 3,400백만원

- 화정 공설운동장 조성(건물리모델링) : 13,561㎡, 2,000백만원
- 공설운동장 잔디식재 및 주차장 조성 : 2개소, 80백만원
- 읍·면 체육시설 정비 및 보수 : 13개 읍·면, 50백만원
- 홍의정 궁도장 소방시설 설치 : 70백만원
- 의령 친환경야구장 운영 활성화
- 생활체육활성화 교실 운영 : 25개 교실
- 도민체육대회 및 생활체육대축전 참가 지원
- 2013년 전국 의병마라톤대회 개최
- 의병의 날 기념 전국 궁도대회 개최
- 의령군 생활체육대회 및 각종 체육대회 개최
- 청소년 탁구 국제교류행사 추진

의병문화체육관 조성

- 개 요 : 의령읍 서동리 일원(2013~2015)
- 사 업 량 : 15,000㎡, 22,000백만원
- 내 용 : 실내체육관, 다목적구장, 주차장 등 부대시설

7) 참여와 감동의 군민만족 군정 구현

■ 소통과 협력의 자치행정 실현

- 군민의 날, 마을담당제, 군정보고회 등 열린 행정 운영
- 내 고장 역사현장 바로알기 체험 : 초교생, 출향인사 자녀 등
- 찾아가는 서비스 행정 강화 : 오지마을 순회봉사, 방문보건
- 의회와 협력체제유지 강화 : 현안 사전설명, 간담회 정례화
- 향우·출향공무원과 교류협력 확대 : 간담회, 군정설명 등
- 의령의 노래 보급 활성화로 군민의 자긍심 고취 : 경진대회 등
- 함께하는 건전노사문화 정착 : 화합의 장 등 상생·협력관계

■ 창의와 열정적으로 일하는 직장 조성

- 능력과 성과중심의 보직관리 : 열심히 일하는 분위기 조성
- 직원 사기진작을 통한 업무능률 제고 : 휴가보장, 체육대회 등
- 공정한 인사운영으로 조직의 투명성 제고
- 역점시책, 현안사업, 공약사업 등 주요군정 기획 보도
- 국·도정 평가 우수실적 거양으로 군정역량 제고

- 청렴교육 의무화, 공직기강 해이사례 감찰 등 청렴사회 조성

창의적 정책개발 시책화

- 지역발전정책 아이디어 공모 : 상반기
- 혁신 아이디어 발굴 · 보고회 : 연2회
- 우수지자체 벤치마킹 활성화 : 수시

■ 재정의 전략적 · 효율적 운용

- 국 · 도비 발굴 · 확보 대책반 조기가동, 조직적 · 체계적 대응
- 투 · 융자심사제도 운영강화로 중복 · 과잉투자 사전 예방
- 자주재원 확충 : 지방세 체납 최소화, 세외수입 확충 등
- 행정운영비, 경상경비 등 절감 : 서민생활 안정화사업 재투자
- 주민참여예산제 운영 활성화, 재정운용 및 재정공시

■ 교육환경 개선지원과 건전청소년 육성

- 인재육성 기금 조성 : 목표 100억원(기조성 6,237백만원)
- 교육프로그램(22개교), 급식소 신축 등 환경개선 : 959백만원
- 친환경 무상급식 지원(23개교) : 705백만원(운송료, 우수농산물 구입비)
- 청소년 종합지원센터 운영 : 1개소, 133백만원
- 청소년 참여(체험) 프로그램 운영 : 6회, 30백만원
- 청소년 국제교류(요성시) 활성화 : 2회, 33백만원
- 청소년 방과후 아카데미 운영 : 1개소, 188백만원
- 의병의 날 청소년 한마음축제 개최 : 1회, 30백만원

■ 군민 공감 · 체감하는 민원행정 실천

- 여권발급 예약 및 야간 민원실 연중 운영 : 매주 목요일(18:00-21:00)
- 자원봉사활동의 민원안내 도우미제 운영 : 주3일(1일 2-3명)
- 복합민원 신속처리 종합민원상담제 운영 : 민원실내/연중
- 가로(보안)등 집중관리로 군민생활 불편해소 : 259백만원
- 주택개량 등 주거환경개선 건축행정 추진 : 146동 3,222백만원
- 정밀 연속지적도 DB구축 군민재산권 보호 및 고질민원 해결
- 공정한 개별공시지가 공시로 신뢰성 제고 및 공평과세 기준마련
- 세무상담, 자동차 등록 등 생활민원 신속 처리

제2부

부문별 행정의 성과와 전망

| 제1장 | 일반행정

| 제2장 | 복지행정

| 제3장 | 농림행정

| 제4장 | 건설 · 지역경제행정

제1장

일반 행정

- ❖ 제1절 기획관리
- ❖ 제2절 민원봉사
- ❖ 제3절 자치행정
- ❖ 제4절 재무행정
- ❖ 제5절 문화체육행정



제1장 일반행정

제1절 기획관리

1. 기획조정 및 평가

가. 주요업무계획 수립

민선5기 군정의 목표는 『군민과 함께하는 희망찬 의령』이라는 슬로건 아래 군정 방침을 「활력있는 지역경제」, 「생동하는 선진농촌」, 「행복주는 주민복지」, 「균형있는 지역개발」로 선정하고 2011년과 2012년은 7대 역점시책을 정하여 “하나된 의령! 더 큰 의령!”이 건설될 수 있도록 역동적으로 군정을 추진하였다.

2011년 역점시책	2012년 역점시책
1. 쾌적한 생태도시 의령 조성	1. 자연·사람이 공존하는 청정의령 조성
2. 고부가가치 명품 농업 육성	2. 인정받는 명품 농업육성
3. 행복체감도를 높이는 생산적 복지	3. 삶의 질을 높이는 선진복지 실현
4. 균형있는 도시성장 기반확충	4. 살맛나는 도시성장 기반 확충
5. 온기있고 활력있는 지역경제	5. 지역경제 활성화 기반구축
6. 다시 찾는 문화관광 인프라 구축	6. 격조높은 문화관광·체육 진흥
7. 소통하고 창조하는 미래지향 행정	7. 함께하고 도약하는 자치행정 지향

나. 군정 주요업무 자체 평가

군정 주요업무의 집행과정과 성과를 점검·분석·평가를 통하여 업무추진의 효율성과 책임성을 확보하고 군정에 대한 군민의 신뢰를 제고하기 위한 목적으로 2011년과 2012년 군정의 주요업무에 대하여 성과중심의 자체평가를 실시하였다. 17개부서 주요사업을 핵심업무로 정하고, 2011년은 119개 중 탁월 23개, 우수 63개, 양호 29개, 부진 4개, 2012년은 76개 중 탁월 11개, 우수 52개, 양호, 9개, 부진 4개로 각각 평가되었다.

의령군의 공직자들은 세계화·지방화·정보화의 급속한 진행으로 대·내외적인 여건변화와 군민의 다양한 욕구에 능동적으로 대처하고자 행정의 질적 개선과 조직의 생산성 향상, 나아가서는 자원 배분의 효율성과 경쟁력 제고 및 사업수행의

책임성 확보 등을 전제로 평가를 실시하여 군정의 역량과 실태를 파악 개선하였다. 종합평가 결과는 담당부서별로 통보하여 시책 추진의 문제점 및 부진사업에 대한 조치계획을 수립하여 시정 및 개선토록 조치하고, 예산조치가 필요한 사항에 대해서는 예산담당부서와 협의하여 추진하도록 하였으며, 평가 결과 우수시책에 대하여 인센티브를 제공하는 등 내실 있는 자체평가를 위해 적극 노력함으로써 군정발전을 도모하였다.

다. 군정조정위원회 운영

군정조정위원회는 지방자치단체의 자문기관으로서 군정의 기본적인 계획과 시책 법령 또는 기타규정에 의한 지방위원회의 기능에 관한 사항에 대하여 자문, 심의, 연구 및 의결기능을 담당하고 있다. 위원회 구성은 부군수를 위원장으로 하고 부위원장은 기획감사실장, 당연직위원은 실과장을 위원으로 구성하여 2011년도 12건, 2012년도 20건의 주요시책등을 심의, 의결하였다.

○ 군정조정위원회 결정사항

1. 군정의 기본적인 계획 및 시책
2. 정부 및 도에서 하달하는 중요시책의 검토 시행
3. 운영계획과 예산의 변동을 초래하는 사항
4. 이웃돕기 및 공업용지조성 심의에 관한 사항
5. 지방행정조정, 생활향상, 지역방화대책, 에너지절약대책 협의에 관한 사항
6. 이의신청과 행정심판의 심의에 관한 사항
7. 국·공유재산의 대부심사 및 군납에 관한 사항
8. 행정사무 간소화등 행정능률에 관한 사항
9. 의령군제안규칙 제12조의 규정에 의한 제안심사위원회에서 처리할 사항
10. 법령에 규정된 군 위원회중 조례·규칙으로 규정되어 있지 아니하고 위원회에서 처리할 사항
11. 외국산 기자재의 구매도입 임차등에 관한 사항
12. 공유재산에 관한 사항
13. 민원업무의 시책과 제도개선 발전에 관한 사항
14. 기타 군수가 필요하다고 인정하는 중요 정책에 관한 사항

○ 2011년 운영현황

2011년도에 부서별 심의 요구한 12건의 안건을 심의하였으며 심의 결과는 다음과 같다.

2011년 군정조정위원회 운영현황

심의일자	안 건 명	요구부서	심의결과
02.18	공유재산 사용·수익 허가 계획(안) 【(구)보건소 의령소방서로 무상 사용·허가】	재난관리과	조건부 원안가결
03.08	공유재산 용도폐지 및 매각 계획(안) 【군수 관사】	재 무 과	원안가결
04.06	공유재산 용도변경 계획(안) 【가족친화센터건립부지】	재 무 과	원안가결
05.27	공유재산 변경 취득 계획(안) 【지정보건지소 신축】	보 건 소	원안가결
05.27	공유재산 용도폐지 및 멸실, 신축 계획(안) 【농산물 가공교육장 신축】	농업육성과	원안가결
06.22	2011년도 저소득주민 자녀 장학금 선발 심의(안)	주민생활지원실	원안가결
07.21	농촌지도자, 생활개선회 농업해외연수 지원(안)	농업육성과	원안가결
09.29	수시분 공유재산 관리계획(안) 【칠곡면 공설운동장 편입부지 매입】	문화체육과	원안가결
09.29	(구)홍의정 건물 용도 폐기 및 처분(철거)(안)	문화체육과	원안가결
11.17	공유재산 관리계획(안) 【지정복지회관 리모델링 따른 부지 매입】	주민생활지원실	원안가결
11.17	공유재산 용도폐지 계획(안) 【의령 노인복지회관】	주민생활지원실	원안가결
	의령군 출생아 건강보험 기관 및 상품선정(안)	보 건 소	동양생명

○ 2012년 운영현황

2012년도에 부서별 심의 요구한 20건의 안건을 심의하였으며 심의결과는 다음과 같다.

2012년 군정조정위원회 운영현황

심의일자	안 건 명	요구부서	심의결과
02.29	공유재산 취득계획(안) 【가족친화센터 건립부지 취득 및 신축】	주민생활지원실	원안가결
02.29	공유재산 용도폐지 계획(안) 【가족친화센터 건립부지 용도 폐지】	주민생활지원실	원안가결

03.15	공유재산 용도폐지 계획(안) 【칠곡면 시험포】	농업육성과	원안가결
03.29	도 지정 보호수 인근 농경지 취득계획(안)	산림녹지과	원안가결
03.29	산림생태문화체험단지 조성사업 및 군립공원 지정 관련 공유재산 취득계획(안)	산림녹지과	원안가결
05.17	의령군 홍보대사 위촉 및 운영계획(안)	기획감사실	원안가결
06.21	공유재산 취득계획(안) 【동부지역 근로자 기숙사 건립·취득】	경 제 과	원안가결
06.21	2012년도 저소득주민 자녀 장학금 선발(안)	주민생활지원실	원안가결
06.29	2012년 농업인단체 해외농업연수 지원계획(안)	농 정 과	원안가결
08.09	2012년 국민·공무원 제안 공모 우수제안 채택 심의(안)	기획감사실	수정가결
08.09	공유재산 용도변경 계획(안) 【(구)대산보건진료소】	재 무 과	원안가결
09.06	공유재산 취득 및 건물 철거 계획(안) 【백산 안희제 생가 주차장 조성 부지】	문화체육과	원안가결
10.12	수시분 공유재산 관리계획(안) 【공유재산 및 사유재산 교환】	건설도시과	원안가결
10.12	조직개편 관련 기본계획(안)	행 정 과	원안가결
10.12	의령군 명예군민증 수여 계획(안)	행 정 과	원안가결
10.25	공유재산 취득계획(안) 【의병문화체육관 건립 부지】	문화체육과	원안가결
10.25	공유재산 취득 및 건물 매각 계획(안) 【2급 관사】	재 무 과	원안가결
11.15	행정재산 건축물 용도폐지·철거 및 의령소방서 청사 신축계획(안)	재난관리과	원안가결
12.13	행정재산 용도 폐지(안) 【(구)지정보건지소】	보 건 소	원안가결
12.27	의령군 출생아 건강보험 기관 및 상품선정(안)	보 건 소	동양생명

2. 예산운용

가. 재정규모

(1) 예산총괄

2012년 재정규모는 당초 300,245백만원으로 2011년 당초예산 280,384백만원보다 7% 증가하였고, 2회에 걸친 추경결과 최종예산 324,560백만원으로 당초

예산 대비 16%가 증가한 금액이다. 회계별로는 일반회계가 241,084백만원으로 74%, 특별회계가 83,476백만원으로 26%로 구성되어 있다.

2012 예산총괄

(단위 : 백만원)

구 분 회계별		2011최종 예산(A)	2012예산		증 감			
			당초(B)	최종(C)	당 초		최 종	
					증감액 (D=B-A)	증감율 (D/A)	증감액 (F=C-A)	증감율 (F/A)
합 계		322,727	300,245	324,560	-22,482	-7%	1,833	1%
일반회계		241,039	223,379	241,084	-17,660	-7%	45	0%
특 별 회 계	계	81,688	76,866	83,476	-4,822	-6%	1,788	2%
	상수도사업	10,454	9,773	10,020	-681	-7%	-434	-4%
	장기미집행대지보상	396	397	397	1	0%	1	0%
	의료급여기금	549	596	558	47	9%	9	2%
	주민생활안정	917	1,064	1,064	147	16%	147	16%
	농업인소득지원	32,574	22,323	32,803	-10,251	-31%	229	1%
	농공지구조성	10,350	10,561	10,680	211	2%	330	3%
	공영개발사업	4,766	9,616	5,616	4,850	102%	850	18%
	중소기업육성기금	2,151	2,128	2,160	-23	-1%	9	0%
	수질개선사업	12,033	13,175	12,326	1,142	9%	293	2%
	기반시설	112	22	22	-90	-80%	-90	-80%
	친환경골프장	7,386	7,211	7,830	-175	-2%	444	6%

(2) 일반회계

일반회계 세입은 자체수입 30,176백만원으로 재정자립도는 12.51%에 불과하며, 의존 수입액은 지방교부세 119,105백만원, 국도비보조금 87,103백만원으로 의존재원 비율이 매우 높은 편이다. 자체수입은 지방세 수입이 11,197백만원, 세외수입이 18,979백만원이며, 지방세에는 보통세가 11,045백만원, 지난년도 수입 152백만원으로 구성되어 있으며, 자체수입의 62.89% 차지하는 세외수입은 재산임대수입 40백만원, 사용료수입 228백만원, 수수료수입 405백만원, 사업수입 576백만원, 징수교부금수입 238백만원, 이자수입 2,300백만원 등으로 구성되어 있다.

일 반 회 계

(단위 : 백만원)

회계별	구 분	2011최종 예산(A)	2012예산		증 감			
			당초(B)	최종(C)	당초		최종	
					증감액 (D=B-A)	증감율 (D/A)	증감액 (F=C-A)	증감율 (F/A,%)
합 계		241,040	223,379	241,084	-17,661	-7%	44	0%
세입	지방세	12,400	11,015	11,197	-1,385	-11%	-1,203	-10%
	세외수입	25,453	25,394	18,979	-59	0%	-6,474	-25%
	경상적세외수입	4,680	4,087	3,787	-593	-13%	-893	-19%
	임시적세외수입	20,773	21,307	15,192	534	3%	-5,581	-27%
	지방교부세	111,630	106,703	119,105	-4,927	-4%	7,475	7%
	재정보전금	6,406	4,700	4,700	-1,706	-27%	-1,706	-27%
	보조금	85,151	75,567	87,103	-9,584	-11%	1,952	2%
	국고보조금	62,282	56,403	60,945	-5,879	-9%	-1,337	-2%
	도비보조금	22,869	19,164	26,158	-3,705	-16%	3,289	14%
	지방채	0	0	0	0	0%	0	0%
세출	일반행정	14,683 (일반공공행정)	11,437 (일반공공행정)	11,702 (일반공공행정)	-3,246	-22%	-2,981	-20%
	사회개발	58,652 (교육,문화및관광, 사회복지,보건)	56,199 (교육,문화및관광, 사회복지,보건)	58,392 (교육,문화및관광, 사회복지,보건)	-2,453	-4%	-260	0%
	경제개발	122,099 (환경보호,농림해양수산, 산업·중소기업,수송 및 교통,국토및지역개발)	103,514 (환경보호,농림해양수산, 산업·중소기업,수송 및 교통,국토및지역개발)	120,680 (환경보호,농림해양수산, 산업·중소기업,수송 및 교통,국토및지역개발)	-18,585	-15%	-1,419	-1%
	만방위비	5,880 (공공질서및안전)	8,839 (공공질서및안전)	8,936 (공공질서및안전)	2,959	50%	3,056	52%
	지원 및 기타경비	39,726 (예비비,기타)	43,390 (예비비,기타)	41,374 (예비비,기타)	3,664	9%	1,648	4%

세출예산은 일반공공행정 11,702백만원, 공공질서및안전 8,936백만원, 교육1,522백만원, 문화및관광 13,653백만원, 환경보호 13,814백만원, 사회복지 38,403백만원, 보건 4,814백만원, 농림해양수산 65,397백만원, 산업·중소기업 2,355백만원, 수송및교통 13,412백만원, 국토및지역개발 25,702백만원, 예비비 3,165백만원, 기타 38,209백만원으로서 지난해 보다 총 0.02%가 증가하였다.

(3) 특별회계

특별회계는 상수도사업 외 11개사업으로 운영하고 있으며, 세입은 경상적 세외수입 4,135백만원과 임시적 세외수입 67,042백만원을 포함한 세외수입이 71,177백만원으로서 전체세입의 85.2%를 차지하였고, 보조금은 12,299백만원으로 전년대비 9%가 감소하였다. 세출예산 규모는 83,476백만원으로서 전년대비 2%가 증가하였다.

특 별 회 계

(단위 : 백만원)

회계별	구 분	2011최종 예산(A)	2012예산		증 감			
			당초(B)	최종(C)	당초		최종	
					증감액 (D=B-A)	증감율 (D/A)	증감액 (F=C-A)	증감율 (F/A,%)
합 계		81,687	76,866	83,476	-4,821	-6%	1,789	2%
세입	지방세	0	0	0	0	0%	0	0%
	세외수입	67,418	59,531	71,177	-7,887	-12%	3,759	6%
	경상적세외수입	3,970	4,040	4,135	70	2%	165	4%
	임시적세외수입	63,448	55,491	67,042	-7,957	-13%	3,594	6%
	지방교부세	700	0	0	-700	-100%	-700	-100%
	보조금	13,569	17,335	12,299	3,766	28%	-1,270	-9%
	국고보조금	13,246	13,033	12,109	-213	-2%	-1,137	-9%
	도비보조금	323	4,302	190	3,979	1,232%	-133	-41%
	지방채	0	0	0	0	0%	0	0%
세출	일반행정	500 (일반공공행정)	800 (일반공공행정)	800 (일반공공행정)	300	60%	300	60%
	사회개발	7,539 (교육,문화및관광, 사회복지,보건)	3,016 (교육,문화및관광, 사회복지,보건)	3,097 (교육,문화및관광, 사회복지,보건)	-4,523	-60%	-4,442	-59%
	경제개발	72,529 (환경보호,농림해양수산, 산업·중소기업,수송 및 교통,국토및지역개발)	67,755 (환경보호,농림해양수산, 산업·중소기업,수송 및 교통,국토및지역개발)	73,785 (환경보호,농림해양수산, 산업·중소기업,수송 및 교통,국토및지역개발)	-4,774	-7%	1,256	2%
	지원 및 기타경비	1,119 (예비비,기타)	5,295 (예비비,기타)	5,794 (예비비,기타)	4,176	373%	4,675	418%

나. 세출규모

2012년도 일반·특별회계 세출내역을 기능별로 보면 일반공공행정 3.85%, 공공질서 및 안전 2.75%, 교육 0.47%, 문화및관광 4.67%, 환경보호 11.13%, 사회복지 12.32%, 보건 1.48%, 농림해양수산 30.26%, 산업·중소기업 0.75%, 수송및교통 4.13%, 국토및지역개발 13.65%, 예비비 2.75%, 기타 11.79%로 미래있는 지역개발과 주민제일 복지증진에 노력한 것으로 판단되며, 지방재정확충 등 「군민이 함께하는 희망찬 의령」을 위해 투자할 계획이다.

3. 감사관리

창의적이고 적극적으로 일하는 활기찬 공직분위기 조성 및 취약분야 부패유발 환경의 지속적인 개선에 역점을 두고 문책과 처벌위주에서 숨은 일꾼 발굴과 제도 개선 중심으로 감찰활동 전환, 취약분야 중심의 직무감찰 강화로 구조적·고질적 비리근절, 직무감찰 사각지대 최소화를 위한 여론정보 파악과 감찰활동 강화 등으로 감사방향을 설정하여 부패요인 근절 및 제도개선을 통한 군정 청렴도 제고로 행정신뢰 향상을 위하여 노력하였으며, 감사를 통하여 시책 및 사업추진 상 예상되는 문제점 사전 예측, 주요 지적사례 전파를 통한 유사사례 재발 방지, 우수사례 보급 확대 등 감사결과를 전파하여 시책수립 및 행정추진에 적극 반영하였다.

가. 자체감사활동

자체감사활동실적

(단위 : 회)

년 도	계	종합감사	부분감사	일상감사	자체조사	비 고
2011	121	7	1	90	23	
2012	170	6	2	114	48	

감사결과조치

(단위 : 건/천원)

년 도	행정상조치	재정상조치			신분상조치			비 고
		회 수	추 징	기 타	징 계	훈 계	경고·주의	
2011	234	17,829	22,928	3,006	-	2	-	
2012	207	67,531	16,190	14,541	-	11	-	

나. 외부감사활동

외부감사활동 실적

(단위 : 회)

년 도	계	감사원	행정자치부	도 감사 (부분감사)	기 타	비 고
2011	1	-	-	1	-	
2012	3	-	-	3	-	

감사결과조치

(단위 : 건/천원)

년 도	행정상조치	재정상조치			신분상조치			비 고
		회 수	추 징	기 타	징 계	훈 계	경고·주의	
2011	95	106,757	80,000	75,662	8	87	-	
2012	12	7,709	-	-	-	5	-	

다. 기타감사활동

1) 대형공사 시민감시관제 운영

(단위 : 건/명/회)

년 도	공사대상건수	감시관위촉인원	참관횟수	의견제시	비 고
2011	16	28	-	-	
2012	11	21	-	-	

4. 군정홍보

지역발전과 군민의 복지증진을 위한 다양한 시책이 개발되고 이러한 시책을 전 군민에게 널리 알려 군민의 알권리를 제공하고 군정에 대한 관심과 참여를 높이는 역할들이 매우 확대되었다. 이처럼 행정에 대해 알고자 하는 욕구와 관심이 증가된 시점에서 주민의 욕구를 보다 다양하고 올바르게 충족시키기 위하여, 각종 홍보 매체를 활용하여 주민의 이해와 참여를 통해 활기차게 앞서가는 일류 의령을 건설 하는데 크게 이바지하였다.

가. 매스컴을 통한 홍보

의령군의 각종 주요시책과 주요사업 시행, 군정주요행사 및 문화예술행사, 그리고 미담수범 사례 등의 내용을 다양하게 홍보하고 있다.

도내신문사인 경남신문과 경남일보, 경남도민일보, 경남매일과 지역신문인 의령신문은 물론 중앙에서 발간하는 전국매일신문 등에 홍보했다. KBS와 MBC, KNN, YTN 등의 방송매체를 통해서도 많은 시책을 홍보했다. 이밖에도 인터넷 매체와 LED전광판을 통해서도 주요 군정에 대한 시책과 소식 등을 홍보해 열린 군정을 실현했다.

나. 유선방송을 통한 홍보

지난 1987년도부터 의령군 관내에서도 본격적인 중계 유선방송사업이 개시됨에 따라 주민들의 안방에까지 영상화면을 통한 군정시책을 홍보할 수 있게 되었다. 의령군 관내에는 CJ헬로비전(경남)과 대의·화정유선사, 중부(정곡)유선사, 지정 유선방송사 등 4개의 유선방송사가 있다. CJ헬로비전(경남)은 의령유선사와 동부 유선사를 통폐합하여 의령읍 서동·중동·동동·무전리 및 가례·칠곡·용덕·부림면 신반리를 중심으로 봉수·궁류·유곡·낙서면 일원까지 유선방송을 내보내고 있고, 대의·화정유선사는 대의면과 화정면을, 중부유선사는 정곡면, 지정 유선방송사는 지정면에 유선방송을 보내고 있다. 이 4개의 유선방송사를 통해 다양한 홍보활동을 전개했다. 이러한 유선방송사를 활용하여 군정을 수시 방영하는 것을 비롯하여 지역경제 동향 및 각종 군정시책, 군민 공지사항 그리고 갖가지 생활 정보 등을 홍보하였다.

유선방송사현황

사업소명칭	대표자	소재지	허가일자	전화번호
CJ헬로비전(경남)	변동식	창원시 의창구 신월동 101-1 5층	1998.05.01	283-7890
대의·화정유선방송사	김동준	화정 상정 609-1 대의 마쌍 441	1998.05.01	572-1688 572-2688
중부(정곡)유선사	조상범	정곡 중교 426	1998.05.01	573-2567
지정유선방송사	안상호	지정 봉곡 773-11	1998.05.01	582-8063

다. 의령군 공보를 통한 홍보

1995년 7월 1일부터 지방자치시대가 본격적으로 열림에 따라 지방자치법이 개정되어 1995년 9월 1일부터 지방자치단체별로 공보를 발행하여 조례 및 규칙, 훈령의 공포는 물론 각종 고시 및 공지사항을 널리 알리도록 했다. 이에 따라 조례와 규칙, 훈령, 고시, 공고, 그리고 기타 알림사항 등을 내용으로 하는 전자 공보를 매주 수요일을 기준으로 발행하고 있다.

5. 법무통계관리

가. 법제관리

(1) 자치법규 관리

주민의 편익증진과 행정능률 제고를 위해 현실에 맞지 않거나 불합리한 자치법규를 정비하여 행정의 적법성 정착의 기초를 마련하였다. 또한 다른 법령과 조화와 균형이 유지되도록 하여야 하며 법규 상호간에 중복·상충되는 내용이 있어서는 아니 되며 따라서 입법조치로 인하여 영향을 받게 되는 다른 법령은 어떤 것이 있는지 등에 대한 검토가 필요하다.

자치법규 현황

(2011.12.31)

계	조례	규칙	비고
292	211	81	

자치법규 정비현황

(단위 : 건)

연도별	구분	계	제정	개정	폐지
2010	계	37	8	27	2
	조례	25	7	17	1
	규칙	12	1	10	1
2011	계	49	8	40	1
	조례	29	5	23	1
	규칙	20	3	17	0

가) 입법예고제 운영

입법예고 취지는 주민의 일상생활과 직접 관련되는 자치법규를 제정 또는 개정함에 있어 그 입법취지 및 주요내용을 사전에 주민에게 알려 의견제출의 기회를 제공함으로써 주민의 입법참여 기회를 확대하여 주민의 의사에 바탕을 둔 입법이 이루어지도록 하는 동시에 행정수행의 효율화를 도모하기 위한 것이다.

나) 조례·규칙심의회 운영

자치법규의 제·개정과 군의회의 의결을 필요로 하는 중요한 사무에 대하여 입법에 앞서 합법성, 타당성 등을 다양한 시각에서 심사 결정함으로써 자치법규의 합리성을 보장하고 자치 법규로서의 위상을 정립하기 위하여 조례·규칙심의회를 구성 운영하고 있다. 따라서 헌법이념을 구체화하는 정의와 공평을 실현하는 내용으로서 개인의 지위존중과 공공복리의 요청이 조화를 이루어야 하고 국민생활에 급격한 변화를 주지 아니하도록 하는 등 사회질서의 안정과 예측가능성을 보장하여야 한다.

조례·규칙심의회 처리현황

(단위 : 건)

연도별	개최회수	심의건수				처리결과			
		계	조례	규칙	기타	원안가결	수정	부결	보류기타
계	20	98	62	36	-	90	7	-	1
2010	8	42	29	13	-	40	1	-	1
2011	12	56	33	23	-	50	6	-	-

(2) 행정심판

행정심판이라 함은 행정청의 위법, 부당한 행정처분, 기타 공권력의 행사·불행사로 인하여권리 또는 이익을 침해당한 자가 원칙적으로 처분청의 직권 상급 행정청에 대하여 그 취소·변경이나 무효 등의 확인 또는 일정한 처분을 구하는 소송절차를 말한다. 또한 권익을 침해당한 국민은 손해를 보전하거나 침해당한 권익을 회복할 수 있는 구체방법인 즉, 행정심판 외에 이의신청, 심사청구, 불복신청, 심판청구 등 개별법률에서 다양한 명칭과 형태로 운영되고 있다.

행정심판 청구 처리현황

(단위 : 건)

구분	접수	처리내용				
		계	인용	기각	각하	일부승소·취하 등
2010	1	1	1	-	-	-
2011	6	6	1	3		2

(3) 송무관리

지방자치제도 시행이후 주민의 다양한 욕구와 권리주장이 강해짐에 따라 국가와 지방자치단체의 행정처분에 대한 취소, 변경, 권리확인 관계 등 다양한 형태의 위법, 부당성을 주장하는 쟁송사건이 각 분야에서 증가하고 있는 추세이며, 소송결과에 따라 행정에 대한 신뢰도 저하와 자치단체의 재정부담이 가중되고 있다.

소송처리 현황

(단위 : 건)

연도별	구분	접수			확정				계류중
		계	이월	신규	계	승소	패소	기타	
2010	계	26	10	16	13	4	-	9	13
	행정	5	2	3	4	2	-	2	1
	국가	3	1	2	2	-	-	2	1
	민사	18	7	11	7	2	-	5	11
2011	계	29	13	16	12	5	-	7	17
	행정	4	3	1	4	3	-	1	-
	국가	6	2	4	1	-	-	1	5
	민사	19	8	11	7	2	-	5	2

나. 통계관리

(1) 주민등록 인구통계

가) 연도별 인구추이

2012. 12. 31일 현재 인구는 30,329명(남 14,582, 여 15,747)으로 경남인구 3,319,314명의 0.9%를 차지하고 있으며 2011년 30,045명보다 284명이 증가하였다.

인구 추이

(단위 : 명)

연도별	가구수	인 구 수			인구밀도 (km ²)	가구당 인 구
		계	남	여		
2002	13,333	32,751	15,684	17,067	67.8	2.5
2003	13,600	32,766	15,676	17,090	67.9	2.4
2004	13,766	32,371	15,487	16,884	67.0	2.4
2005	13,678	31,099	14,912	16,187	64.0	2.3
2006	14,039	31,625	15,147	16,478	65.0	2.2
2007	14,171	31,418	15,071	16,347	65.8	2.2
2008	14,094	30,734	14,734	16,000	63.6	2.2
2009	14,160	30,496	14,635	15,861	63.1	2.2
2010	14,300	30,162	14,486	15,676	62.4	2.1
2011	14,274	30,045	14,452	15,593	62.2	2.1
2012	14,505	30,329	14,582	15,747	62.8	2.1

※외국인 제외

읍면별 가구 및 인구

(단위 : 명, 2012. 12월말 기준)

구 분	합 계			한 국 인				외 국 인		
	인 구			가 구	인 구			인 구		
	계	남	여		계	남	여	계	남	여
합 계	31,027	15,036	15,991	14,505	30,329	14,582	15,747	698	454	244
의령읍	10,021	5,049	4,972	4,018	9,736	4,837	4,899	285	212	73
가례면	2,055	992	1,063	897	2,015	978	1,037	40	14	26
칠곡면	1,318	657	661	648	1,271	622	649	47	35	12
대의면	1,230	572	658	637	1,219	568	651	11	4	7
화정면	1,745	840	905	861	1,713	829	884	32	11	21
용덕면	1,868	908	960	918	1,838	889	949	30	19	11
정곡면	1,792	826	966	905	1,753	803	950	39	23	16
지정면	2,159	1,066	1,093	1,076	2,124	1,042	1,082	35	24	11
낙서면	1,043	478	565	521	1,039	478	561	4	0	4
부림면	3,552	1,657	1,895	1,723	3,509	1,631	1,878	43	26	17
봉수면	1,329	674	655	692	1,229	597	632	100	77	23
궁류면	1,436	634	802	830	1,423	633	790	13	1	12
유곡면	1,479	683	796	779	1,460	675	785	19	8	11

나) 인구이동

2012년도 총 인구이동은 7,428명으로서 전입 3,964명, 전출 3,464명으로 전출에 비해 전입이 500명이 증가하였다.

인 구 이 동

(단위 : 명)

연도별	총이동		군 내 전출입	시도내		시도간		순이동
	전 입	전 출		전 입	전 출	전 입	전 출	
2002	3,025	3,564	480	1,468	1,893	1,077	1,191	-539
2003	3,811	3,551	523	2,171	1,869	1,117	1,159	260
2004	4,502	4,670	487	2,436	2,776	1,579	1,407	-168
2005	3,362	4,396	561	1,711	2,431	1,090	1,438	-1034
2006	4,787	3,996	593	2,703	2,215	1,491	1,188	791
2007	4,424	4,401	526	2,371	2,390	1,527	1,485	23
2008	4,020	4,518	734	2,048	2,431	1,238	1,353	-498
2009	3,914	3,966	693	2,602	2,690	1,312	1,276	-52
2010	3,530	3,907	565	2,437	2,681	1,093	1,226	-377
2011	4,129	4,059	552	2,406	2,414	1,171	1,093	70
2012	3,964	3,464	520	2,142	1,742	1,302	1,202	500

다) 인구동태

가족관계의 등록 등에 관한 법률 및 통계법 제4조 제1항 및 제3항 규정에 의한 지정 통계로 신고서를 전산 입력한 자료를 분석, 장래 인구추계 및 각종 정책수립 및 집행결과의 평가에 필요한 기초자료로 이용되고 있다.

인 구 동 태

(단위: 명, 쌍)

연도별	출 생	사 망	혼 인	이 혼
2002	305	531	238	85
2003	351	509	240	73
2004	401	551	245	67
2005	287	497	235	74

연도별	출 생	사 망	혼 인	이 혼
2006	275	460	293	71
2007	310	468	244	56
2008	267	445	170	49
2009	293	433	144	55
2010	281	399	150	37
2011	258	395	134	44
2012	281	419	130	43

(2) 통계연보 발간

2012년 제53회 통계연보는 최근 6년간 우리군의 경제, 사회, 교육, 문화, 공공행정 등 각 분야에 걸쳐 군정의 변천과정과 기초자료를 정리·수록하여 각종 정책자료 및 지역발전 연구 자료로 활용되고 있다.

가) 개 요

- 근 거 : 통계법 제4조 및 제15조, 제18조
- 작성기준일 : 2011. 12. 31일 현재(단, 교육부분 : 2012. 04. 01일 현재)
- 수 록 내 용 : 16개 분야 195개 항목(통계청제공 기본통계수록)

나) 추진사항

- 자 료 수 집 : 2012. 06 ~ 07월
- 검토 및 편집 : 2012. 08 ~ 10월
- 교정 및 인쇄 : 2012. 11 ~ 12월
- 발 간 부 수 : 200부
- 소 요 예 산 : 5,000천원
- 배 부 : 2013. 01월(관내 유관기관, 지방 및 중앙행정기관, 도서관 등)

(3) 경제통계통합조사

(사업체, 광·제조업, 도소매업, 서비스업, 전문·과학·기술서비스업조사)

모든 사업체에 대한 기본특성을 파악하여 국가 및 지방자치단체의 각종 정책 수립 및 평가, 기업의 경영계획 수립 및 학술연구 등을 위한 기초자료를 제공하고, 각종 통계조사의 기본이 되는 조사대상과 표본틀을 제공한다.

가) 근 거

통계법 제15조(통계작성지정기관의 지정) 제17조(지정통계의 지정 및 지정취소) 및 18조(통계작성의 승인)에 의한 지정통계

나) 조사시기

- 기준시점 : 2011. 12. 31일 현재
- 대상기간 : 2011. 01. 01 ~ 12. 31
- 조사기간 : 2012. 05. 16 ~ 06. 24

다) 조사대상

- 사업체조사 :
「한국표준산업분류」 중 농림·어업(개인경영), 국방, 가사서비스업, 국제 및 기타 외국기관을 제외한 종사자 1인 이상의 모든 사업체
- 광업·제조업 조사 :
① 한국표준산업분류 「B 광업」, 「C 제조업」을 영위하는 사업체로서
② 국내에 사업장이 있으면서
③ 2011년중 1개월 이상 조업실적이 있고
④ 2011년 12월말 종사자수가 10인 이상인 모든 사업체
- 도소매업조사 :
「G 도매 및 소매업」, 「I 숙박 및 음식점업」을 영위하는 사업체(표본조사)
- 서비스업조사 :
「E 하수·폐기물처리, 원료재생 및 환경복원업」, 「J 출판, 영상, 방송통신 및 정보서비스업 (61 통신업 제외)」, 「L 부동산 및 임대업」, 「N 사업시설 관리 및 사업지원서비스업」, 「P 교육서비스업(855~857만 해당)」, 「Q 보건업 및 사회복지서비스업」, 「R 예술, 스포츠 및 여가관련 서비스업」을 영위하는 사업체 (표본조사)
- 전문·과학·기술 서비스업조사 :
「M 전문, 과학 및 기술서비스업」을 영위하는 사업체(표본조사)

라) 조사방법

- 조사원에 의한 방문면접조사 및 인터넷을 통한 조사표 입력 방법 병행

마) 조사결과

- ① 사업체, 도소매업, 서비스업, 전문·과학기술서비스업

구 분	계	농업 및 임업	광 업	제조업	전기, 가스,수도	하수·폐기물처리 및 원료재생 및 환경복원업	건설업
사업체수(개)	1,779	9	2	235	3	5	72
종사자수(명)	8,275	94	18	2,024	43	49	796

구 분	도매 및 소매업	숙박 및 음식점업	운수업	출판영상방송 통신 및 정보서비스업	금융 및 보험업	부동산업 및 임대업	전문과학 및 기술서비스업
사업체수(개)	361	402	126	20	30	19	22
종사자수(명)	748	765	173	116	227	32	56

구 분	사업시설관리 및 사업 지원서비스업	공공행정국방 및 사회보장행정	교육 서비스업	보건업 및 사회복지 서비스업	예술스포츠 및 여가 관련서비스업	협회및단체수리 및 기타 개인서비스업
사업체수(개)	4	35	73	72	25	264
종사자수(명)	28	1,164	731	577	88	546

② 광·제조업 조사(10인 이상)

(단위 : 개소, 명, 백만원)

구 분	사업 체수	종사자수	급여액	생산액	출하액	주요생산비	유형고정자산 연 말 잔 액 (건설중제외)
합계	50	1,532	44,845		836,162	637,209	247,771
광업	1	×	×	×	×	×	×
제조업	49	1,532	44,845		836,162	637,209	247,771

※ 사업체가 2개 이하인 경우 업체의 비밀보호를 위해 “×”로 표시하였음

제2절 민원봉사

1. 민원실 운영 및 민원행정 쇄신

가. 민원실 운영

민원사무를 보기 위해 찾아오는 군민에게 쾌적하고 밝은 환경에서 민원업무를 볼 수 있도록 민원실 환경을 안방처럼 편안하고 아늑한 분위기로 개선하였고 인·허가 등 주된 복합민원 처리를 위하여 민원인이 1회 방문으로 신속하게 민원 서비스를 받을 수 있도록 적극적인 민원 행정을 펼치고 있다. 또한 군민이 원하는 각종 정보를 신속하게 제공하기 위해 인터넷 홈페이지를 이용하여 각종 인·허가 민원의 처리과정 및 민원서식을 편리하게 이용할 수 있는 『민원사무편람서비스』와 『인터넷민원신청』, 『행정정보공개』, 『민원상담실』 등을 운영하여 행정서비스의 질을 높이고 있으며, 기다리는 민원실에서 보고 즐기는 편안한 민원실로 만들기 위해 무인민원발급기, 각종 간행물비치, 취업정보센터, 은행 등 각종 편의시설을 통한 민원불편을 최소화하였으며 특히 민원인의 건강을 체크할 수 있는 혈압측정기와 신장·체중·비만도 측정기를 설치하여 민원대기 시 자기 건강을 체크할 수 있도록 하고 있다.

나. 민원접수·처리 현황

2011년도 민원처리 실적은 창구즉결민원 76,416건(월평균 6,368건), 일반 민원 27,225건 (월평균 2,269건), 전자민원 20,137(월평균 1,678건) 등 총 123,778건이며, 2012년도 민원처리 실적은 창구즉결민원 66,788(월평균 5,565건), 일반민원 33,612건(월평균 2,793건), 전자민원 38,273(월평균 3,189건) 등 총 138,673건이며, 종류별 민원처리사항은 다음과 같다.

창구즉결민원

(단위 : 건)

구분 연도별	총 계	자동차	주민등록 등·초본	인 감 증 명	여 권	어디서나 민원(FAX)	지 적	건 축	지방세	기타
2011	76,416	5,525	3,585	1,466	878	1,664	53,281	9,438	579	
2012	66,788	2,776	3,381	1,588	1,125	519	50,174	6,531	694	

일반민원

(단위 : 건)

구분 연도별	총 계	인 가 허 가	검 사	승 인 지 정	신 고 등 록	확인증명/ 교 부	진 정 건 의	기 타
2011	27,225	856	162	566	3,202	20,779	436	1,224
2012	33,612	893	170	1,124	3,365	25,931	420	1,709

전자민원

(단위 : 건)

구분 연도별	합 계	민원상담	정보공개	인터넷민원 (G4C포함)	비 고
2011	20,137	302	504	19,331	
2012	38,273	1,686	609	35,978	

자동차 등록현황

(단위 : 건)

구분 연도별	합 계	승용자동차	승합자동차	화물자동차	특수자동차	비 고
2011	12,074	7,070	638	4,221	145	
2012	12,587	7,474	624	4,321	168	

다. 민원행정새신

(1) 대민 친절봉사 자세 확인

민원봉사 자세를 쇄신하여 친절운동의 적극적인 전개와 행정관청에 대한 신뢰도를 제고시켜 새로운 이미지 부각을 위해 전 공무원이 친절봉사행정이 생활화가 될 수 있도록 다양한 친절 시책을 추진하고 있다. 각종 인·허가 민원 사무의 처리기간을 군 자체적으로 단축하여 신속한 민원처리를 함으로써 군민이 만족하고 감동하는 친절봉사 분위기 조성에 기여하고 있다.

(2) 어디서나 민원처리 및 온라인 민원신청(민원24)

어디서나 민원처리는 296종의 민원으로 확대운영 하고 있으며, 정보통신망의 발달에 따라 38종의 민원서류를 인터넷으로 신청, 발급함으로써 민원인의 시간과 노력을 절약하고 있다.

민원24는 정보화 기술의 발달과 질 높은 행정서비스에 대한 주민의 요구 증대에

대응하여 행정기관을 직접 방문하지 않고도 생활민원 411종의 필요한 민원서류를 신청하고 받아 볼 수 있는 제도로써, 2002. 11. 1부터 시행이 본격화되었다. 특히 2003. 1월부터는 시·군·구 행정종합시스템과 연계하여 처리됨으로써 더욱 신속하고 정확하게 처리되고 있다. 2010년 정부민원포털 사이트인 「민원24」 서비스 개시로 국민 누구나 행정기관 방문없이 집·사무실 등 어디서든, 24시간 365일 인터넷으로 필요한 민원을 안내받고, 신청하고, 발급·열람 할 수 있는 편리한 생활로 군민의 행정서비스 질 향상을 체험하고 있다.

(3) 인터넷 민원사무편람 서비스 운영

인·허가 관련 민원 283종에 대하여 관련법규, 민원신청시 민원인이 해야 할 사항, 행정기관의 처리 및 검토사항, 업무흐름도 및 이의신청 절차를 안내하고 있으며 민원서식을 다운로드 사용할 수 있도록 하여 민원인이 1회 방문으로 모든 민원을 처리할 수 있으며 민원관련 법규의 내용·추가·폐지된 규정에 대하여 신속하고 정확한 정보제공으로 행정의 투명성 및 신뢰성을 구축하였다.

(4) 복합민원사전심사

민원인이 인·허가 등의 정식민원을 제출하기 전에 약식의 신청서류와 최소한의 구비서류만 제출하도록 하고, 행정기관에서 민원의 가부, 적부 등을 사전에 심사토록 하여 민원인의 사업수행상 안전성을 보장하고 시간적, 경제적 부담을 절감하여 행정서비스의 질적 향상을 위한 제도로 개발행위허가 등 18종의 민원 사무가 있다.

(5) 여권발급 대행기관 지정

여권은 소지자의 국적 등 신분을 증명하고 이로써 소지자에 대해 외교적 보호권을 행사 할 수 있는 국적, 국가를 표시하기 위한 중요한 신분증으로 2010년 1월부터 신규 여권발급 대행 기관으로 지정됨에 따라 군민의 편익을 최대한 보장하고 있다.

- 기 존 : 접수, 교부만 가능, 경상남도로 이송 → 외교통상부 제작(처리기간 7일 소요)
- 현 재 : 접수, 심사, 교부 가능, 외교통상부 제작(처리기간 3일 소요)

(6) 기타 민원편의 시책

- 민원서비스 향상
 - 여권만료기간 사전예고 안내, 민원처리 과정 SMS문자메세지 전송서비스 실시
 - 민원안내 전담 도우미 운영, 무인민원발급 이용안내

- 민원봉사실 환경개선
 - 실내 미니정원 조성으로 쾌적하고 밝은 민원환경 조성
 - 전자동혈압측정기 1대, 신장 체중 비만도 측정기 1대, 냉온정수기 2대, 차류 셀프서비스등 편의시설 설치

2. 위생관리

가. 현 황

군민의 건강한 위생환경 조성을 위하여 식품접객업소의 위생수준향상 및 공중위생 영업소에 대한 관리를 강화하고 위생업소의 청결과 친절한 서비스로 질적 향상을 도모하고 불법영업 행위에 대한 효율적인 지도·단속으로 건전한 위생문화를 정착시키고 깨끗한 위생환경을 조성하였다.

식품위생접객업소 현황

(단위 : 개소)

계	일반음식점	유형주점	단란주점	휴게음식점	제과점	집단급식소
530	362	32	17	76	6	37

식품(즉석판매)제조가공 및 식품소분·운반·판매업 현황

(단위 : 개소)

계	식품제조가공	즉석판매제조가공	식품소분	식품운반	식품판매	기타
202	44	81	5	2	67	3

공중위생접객업소 현황

(단위 : 개소)

계	숙박업	이용업	미용업	목욕업	세탁업	위생관리용역업
100	24	14	40	11	9	2

나. 위생관리 단속

2011~2012년 본군에서는 위생업소에 대한 미성년자 고용행위, 주류제공여부 및 퇴폐·변태 영업등에 대하여 상설기동반, 민간합동단속반, 지도단속반을 편성하여 공중위생 및 식품위생업소 832개소에 대한 지도 단속을 실시하여 113건의 위반행위를 적발하여(영업소폐쇄 32건, 영업정지 11건, 품목제조정지 1건, 시정명령 3건, 시설개수 3건, 과태료부과 55건, 과징금 부과 8건) 행정처분하여 민생안정을 위한 법질서 확립과 유해환경업소의 지속적인 정화활동을 전개하고 학교 주변 유해업소 관리에 철저를 기하였다.

위생업소 단속실적

(단위 : 개소/건)

업종별	대 상 업소수	적발 건수	행 정 처 분						
			영업소폐쇄	영업정지	품목제조정지	시정명령	시설개수	과태료부과	과징금부과
공중위생	100	3	2	-	-	-	-	1	-
식품위생	732	112	32	11	1	3	3	54	8

3. 건축물대장관리

주민의 불편을 개선하기 위해 우리군은 1996년 7월 1일 지적부서로 이관된 건축물대장관리 업무가 2001년 7월 1일 건축부서로 환원되어 대장을 전산화하여 관리해 오고 있으며 2003년 1월 1일부터는 현재까지 수작업으로 처리해 오던 건축물대장발급을 신속한 민원서비스 제공을 위하여 전산처리 발급 시행하고 있다.

건축물 대장 현황

(단위 : 건)

구 분	합 계		신 대 장		구 대 장	
	대 장	도 면	대 장	도 면	대 장	도 면
계	37,379	17,970	24,568	17,970	12,811	-
일반건축물대장	36,016	16,173	23,205	16,173	12,811	-
집합건축물대장	1,363	1,797	1,363	1,797	-	-

건축물 대장 정리 현황

(단위 : 건)

계	신규작성	증·개축	용도변경	소유권정리	표시변경	말 소
1,781	277	53	4	1,333	22	92

4. 농촌 주거환경 개선

가. 불량주택 개량

불량주택 년도별 사업추진실적

(단위 : 동/백만원)

구 분	기개량	2009	2010	2011	2012
동 수	2,874	58	24	38	52
사업비	27,518	2,900	1,150	1,900	2,600

(1) 지원대상

관내 기존 불량주택 소유자로서 개량을 희망하고 주요 도로변 등에 위치하거나 농촌정착, 이주대상자, 우선 선정함.

※ 개량대상자 신청절차



(2) 융자금 지원

- 융자금액(대출한도) : 세대당 최대 4천만원
- 상환방법 : 5년거치 15년 균등상환 (연리 3%)
- 지원규모 : 세대당 주거전용면적 100㎡이하

5. 지적관리

가. 지적의 정의

지적이란 토지에 대한 물리적 현황과 법적 권리 관계를 등록·공시하고 변동사항을 연속적으로 등록 관리하는 국가제도로서 소유권 확보를 위한 토지행정의 가장 근본이 되는 것으로 공정·정밀·명확을 기하여야 하는 중요한 업무이다. 오늘날의 지적은 국가가 자기영토의 지상·지하의 3차원 공간의 토지현황을 필지별로 개별적인 특성을 공적 장부에 등록 공시함으로써 모든 토지활동의 계획관리에 공신력을 높이는 토지정보 매체라 할 수 있다.

나. 지적현황

(1) 면 적

우리군에 등록된 토지 면적은 482.9km²로서 도 전체면적 11,774km²의 4.1%를 차지하고 있으며 이용 상태를 살펴보면 농경지 94.4km² 대지 및 공장용지 8.7km², 과수원 및 임야 331.7km², 기타 48.1km²로 분류되어 있다. 그 현황은 다음과 같다.

주요이용 지목별 현황

(단위 : km²%)

계	임야 및 과수원	농 지	대지 및 공장	기 타
482.9	331.7 (68.7)	94.4 (19.5)	8.7 (1.8)	48.1 (10)

대장별 등록 현황

(단위 : km²%)

계	임 야	토 지	수 치
482.9	331.1 (68.6)	132 (27.5)	18.8 (3.9)

토지소유자별 현황

(단위 : km²%)

계	국 유 지	민 유 지
482.9	49.1 (10.2)	433.8 (89.8)

(2) 지적기준점

지적측량의 기본이 되는 지적기준점은 지적삼각점과 도근점으로 구분되며 정확한 측량 성과의 유지를 통한 토지의 경계분쟁 예방과 후속측량의 편리도모를 위해 철저한 보존관리가 요구되며 지적측량에 대한 공신적 제고를 위하여 정기 및 수시 조사를 통하여 망실 등 사고 분은 재설치하고 있다.

지적기준점 현황

(단위 : 점)

계	지적삼각점	지적삼각보조점	지적도근점	비 고
4,311	7	214	4,090	

다. 지적민원처리

부동산에 대한 활용 및 소유 욕구가 증대됨에 따라 매년 증가하고 있는 제증명 발급과 토지 이용을 신속, 정확하게 처리하여 민원인들의 기다리는 불편을 최소화 하는데 노력하였다.

창구 지적민원 처리실적

(단위 : 천원)

구분			처리건수			수수료
			계	유료	무료	
계			49,671	38,091	11,580	19,314
등본	대장	토지	37,418	28,319	9,099	14,159
		임야	4,004	3,268	736	1,634
	도면	토지	4,234	2,953	1,281	2,067
		임야	1,020	639	381	452
지적공부열람			2,779	2,728	51	818
등록대장등본			216	184	32	184

토지이동 처리실적

(단위 : 필지)

구분 \ 연도별	2011	2012	비 고
계	5,958	3,037	
신규등록	-	-	
등록전환	34	6	
분 할	2,470	1,629	
합 병	1,975	699	
지목변경	1,479	703	
경지정리	-	-	

6. 토지정보관리

가. 개별공시지가 조사

개별공시지가는 국토해양부장관이 매년 공시하는 표준지 공시지가를 기준으로 군수가 1월 1일 기준은 과세대상 전체 필지, 7월 1일 기준은 당해연도 1월 1일부터 6월 30일 까지 토지이동이 발생한 개별토지의 특성과 비교표준지 특성을 비교하여 국토해양부장관이 공급한 토지 가격비준표상의 토지특성 차이에 따른 가격비율을 산출하여 이를 표준지 공시지가에 곱하여 산정한 후 감정평가업자의 감증을 받아 토지소유자등의 의견수렴과 의령군 부동산지평가위원회심의 등의 절차를 거쳐 군수가 결정 공시하는 개별토지의 단위 면적당 가격을 말한다.

(1) 추진절차

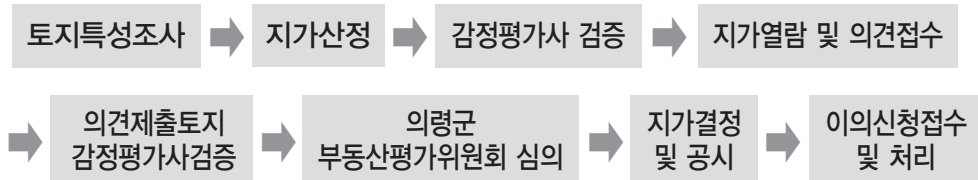

(2) 개별공시지가 현황

(단위 : 필지/%)

기 준 일 자	의령군 전체 필지(A)			개별공시지가 조사대상 필지(B)			비 율 (B/A)	표준지
	계	사유지	국·공유지	계	사유지	국·공유지		
2011. 1. 1기준 (정기분)	200,750	176,302	24,448	152,544	132,842	19,702	76.0	2,289
2011. 7. 1기준 (수시분)				2,205	1,337	868	-	

기 준 일 자	의령군 전체 필지(A)			개별공시지가 조사대상 필지(B)			비 율 (B/A)	표준지
	계	사유지	국·공유지	계	사유지	국·공유지		
2012. 1. 1기준 (정기분)	200,692	175,929	24,763	152,885	132,498	20,387	76.2	2,289
2012. 7. 1기준 (수시분)				1,373	1,198	175	-	

2011년 지목별 지가현황

(단위 : 원)

구 분	최 고		최 저	
	소 재 지	지 가	소 재 지	지 가
전 체	의령읍 중동리 384-2	1,490,000	낙서면 아근리 산56-6	120
전	의령읍 동동리 1009-4	121,000	유곡면 덕천리 199-1	259
답	의령읍 동동리 944-25	144,000	봉수면 삼가리 542	302
대 지	의령읍 중동리 384-2	1,490,000	정곡면 중교리 1254	1,460
임 야	가례면 가례리 산21	8,970	낙서면 아근리 산56-6	120
공장용지	가례면 가례리 195-3	123,000	화정면 덕교리 1072-1	4,570
잡 종 지	의령읍 중동리 377-41	1,280,000	낙서면 내제리 40-1	184

2012년 지목별 지가현황

(단위 : 원)

구 분	최 고		최 저	
	소 재 지	지 가	소 재 지	지 가
전 체	의령읍 중동리 384-2	1,520,000	부림면 막곡리 산83	130
전	의령읍 중동리 197-1	65,600	궁류면 벽계리 541-1	270
답	의령읍 서동리 506-10	140,000	궁류면 운계리 492	319
대 지	의령읍 중동리 384-2	1,520,000	의령읍 중리 769	1,330
임 야	가례면 가례리 산21	9,240	부림면 막곡리 산83	130
공장용지	가례면 가례리 195-3	127,000	화정면 덕교리 1072-1	4,890
잡 종 지	의령읍 중동리 377-41	1,300,000	낙서면 내제리 40-1	200

2011년 용도지역별 지가현황

(단위 : 원)

구 분	최 고		최 저	
	소 재 지	지 가	소 재 지	지 가
상업지역	의령읍 중동리 384-2	1,490,000	부림면 신반리 558-1	60,800
주거지역	의령읍 중동리 403-8	433,000	봉수면 서득리 367	16,100
공업지역	의령읍 서동리 781-1	151,000	부림면 신반리 955	45,000
녹지지역	의령읍 동동리 1002-1	150,000	부림면 신반리 589	241
관리지역	대의면 마쌍리 441-25	116,000	낙서면 아근리 산56-6	120
농림지역	가례면 운암리 121-1	36,000	부림면 막곡리 산100	120

2012년 용도지역별 지가현황

(단위 : 원)

구 분	최 고		최 저	
	소 재 지	지 가	소 재 지	지 가
상업지역	의령읍 중동리 384-2	1,520,000	부림면 신반리 558-1	62,600
주거지역	의령읍 중동리 403-8	443,000	봉수면 서득리 367	16,900
공업지역	의령읍 서동리 781-1	155,000	부림면 신반리 955	46,500
녹지지역	의령읍 동동리 1002-1	135,000	부림면 신반리 589-6	249
관리지역	대의면 마쌍리 441-25	119,000	부림면 묵방리 산94	130
농림지역	가례면 가례리 851	24,100	부림면 막곡리 산83	130

(3) 의견제출 접수 및 처리

(단위 : 필지)

기준일자	의견제출 필지					
	구 분	계	상 향	하 향	동 일	인용율
2011. 1. 1기준 (정기분)	의견제출접수	-	-	-	-	-
	의견제출처리	-	-	-	-	
2011. 7. 1기준 (수시분)	의견제출접수	-	-	-	-	-
	의견제출처리	-	-	-	-	
2012. 1. 1기준 (정기분)	구 분	계	상 향	하 향	동 일	인용율
	의견제출접수	3	3	-	-	33.3%
	의견제출처리	3	1	-	2	
2012. 7. 1기준 (수시분)	의견제출접수	-	-	-	-	-
	의견제출처리	-	-	-	-	

(4) 이의신청 접수 및 처리

(단위 : 필지)

기준일자	이의신청 필지					
	구 분	계	상 향	하 향	동 일	인용율
2011. 1. 1기준 (정기분)	이의신청접수	8	4	4	-	37.5%
	이의신청처리	8	1	2	5	
2011. 7. 1기준 (수시분)	이의신청 수	-	-	-	-	-
	이의신청처리	-	-	-	-	
2012. 1. 1기준 (정기분)	구 분	계	상 향	하 향	동 일	인용율
	이의신청접수	8	3	5	-	62.5%
	이의신청처리	8	3	2	3	
2012. 7. 1기준 (수시분)	이의신청 수	-	-	-	-	-
	이의신청처리	-	-	-	-	

나. 토지거래 및 검인현황

부동산실거래 신고제도는 불법 부동산 거래행위규제로 부동산 투기를 방지하고 실제거래 금액으로 신고하도록 시행하고 있다.

부동산 매매계약서 검인실적

(단위 : 건)

구 분	1월	2월	3월	4월	5월	6월	7월	8월	9월	10월	11월	12월	계
2011	30	34	60	66	37	24	28	37	49	25	41	54	485
2012	26	48	36	62	26	25	31	53	25	29	37	37	435

부동산 매매계약서 신고실적

(단위 : 건)

구 분	1월	2월	3월	4월	5월	6월	7월	8월	9월	10월	11월	12월	계
2011	144	93	214	149	190	145	144	163	158	138	139	168	1,845
2012	88	132	183	176	204	160	182	116	105	131	151	133	1,761

제3절 자치행정

1. 조직 및 인사관리

가. 조직관리

2012년도의 정원은 561명으로서 전체 정원 중 일반공무원이 498명으로 88.8%이며 정무직 1명, 별정직 3명, 기능직 59명이다. 이를 기관별로 보면 군본청이 256명, 사업소 22명, 직속기관 88명, 읍면 181명, 의회 14명으로 구성되어 있다.

나. 인사관리

(1) 승진 및 전보

2011~2012년도 공무원 승진 및 전보 인사는 공무원의 성실근무, 근무의욕 고취와 사기양양을 통한 의욕적인 군정수행을 위하여 승진기회를 균배함과 아울러 당해 직급 근무기간, 승진후보자 명부 순위, 현경력, 연령, 직무수행 능력 등을 종합적으로 고려한 인사원칙에 의거 시행하였으며 이를 직급·직렬별로 살펴보면 다음과 같다.

2011년 - 2012년 승진현황

(단위 : 명)

직급별	직렬별	계	행정	농업	녹지	시설	사회복지	보건간호의료기술	기타	기능
계		106	62	10	4	10	8	5	1	6
4급		2	2	-	-	-	-	-	-	-
5급		14	9	2	1	2	-	-	-	-
6급		25	12	4	-	4	2	3	-	-
7급		37	22	2	2	2	2	-	1	6
8급이하		28	17	2	1	2	4	2	-	-

2011년 - 2012년 직렬별 직급별·전보현황

(단위 : 명)

직급별	직렬별	계	행정	농업	세무	시설	사회복지	보건간호의료기술	기타	기능
계		201	117	18	5	31	12	1	5	12
4급		5	5	-	-	-	-	-	-	-
5급		21	14	3	-	4	-	-	-	-
6급		55	35	6	2	9	1	-	1	1
7급		59	33	7	1	7	3	1	-	7
8급		50	26	1	1	9	8	-	3	2
9급		11	4	1	1	2	-	-	1	2

(2) 징 계

2011년도에는 14명, 2012년도에는 6명의 공무원을 징계처분 하였으며 공직 기강 확립차원에서 일벌백계의 교훈이 되도록 함으로써 참신한 공직자상 정립에 기여하였다.

2011년 - 2012년 징계현황

(단위 : 명)

직급별	양정	계	파 면	해 임	정 직	감 봉	견 책	불문경고
계		20	-	-	-	4	7	9
4급		1	-	-	-	-	1	-
5급		2	-	-	-	-	-	2
6급		10	-	-	-	1	4	5
7급		3	-	-	-	3	-	-
8급이하		4	-	-	-	-	2	2

(3) 포 상

구 분	계	공무원	민간인	학 생	단 체
합 계	2011 432	156	212	37	27
	2012 450	135	251	32	32
훈·포장	2011 4	4	-	-	-
	2012 7	7	-	-	-
대 통 령	2011 -	-	-	-	-
	2012 2	1	-	-	1
국무총리	2011 5	5	-	-	-
	2012 5	5	-	-	-
장 관	2011 37	32	-	-	5
	2012 25	21	-	-	4
청 장	2011 7	6	-	-	1
	2012 7	7	-	-	-
경남도지사	2011 45	40	-	-	5
	2012 52	38	4	-	10
의령군수	2011 330	65	212	37	16
	2012 349	54	247	32	16
기 타	2011 4	4	-	-	-
	2012 3	2	-	-	1

2. 행정 및 지역정보화 추진

가. 행정정보시스템 및 공통기반시스템 운영

- 모든 행정업무의 전산화로 인터넷을 통한 민원신청, 상담서비스 등 전국온라인 서비스를 비롯하여 민원첨부서류 감축, 민원서비스 통합처리로 민원서비스를 혁신하고 업무흐름 중심의 전자적 처리체제로 지방행정의 효율성 제고 및 정보화 기반구축에 기여하고 있으며,
- 공통기반시스템을 운영하여 지방재정, 지방인사, 지방세정, 행정정보고도화, 건축행정고도화 등 표준시스템의 공동이용으로 중앙부처와 수평·수직적 정보이용체계를 구축하였으며, 2007년 7월부터 행정안전부에서 확산·보급한 새올 행정시스템을 운영, 2011년, 2012년 연속으로 새올 행정시스템 이용활성화 도 평가에서 우수기관으로 선정되었으며, 2012년 1월부터 가로등 고장, 불법 쓰레기 투기 등 생활 속 불편함을 스마트폰으로 신고하면 공무원이 현장사진 및 위치 정보를 활용하여 처리를 할 수 있는 “생활불편 스마트폰 신고 서비스”를 시행하여 신속·정확하게 민원을 처리하는 등 대민 정보화서비스 향상에 노력하고 있다.
- 또한 민원인께서 보다 빠르고 편리하게 필요한 서류를 발급받을 수 있도록 민원봉사실과 부림면에 각각 1대씩 무인민원발급창구를 설치·운영하여 주민 등록등본 등 39종의 민원제증명이 발급가능하며 이용량이 2011년 2,152건, 2012년 4,275건으로 사용이 점점 늘어가는 추세이다.

나. 업무용 행정장비 및 소프트웨어 보급

- 2011~2012년에는 전실과, 직속기관, 사업소, 읍면에 250대의 노후컴퓨터를 교체·보급하여 행정업무수행능력을 높이는데 기여하였으며,
- 불법 소프트웨어 사용근절과 정품 소프트웨어 사용정착을 위해 포토샵 및 보안 프로그램 업그레이드 등 프로그램 보급을 통하여 행정환경 변화에 신속하게 대응하고 있다.
- 또한, 「종이 없는 사무실」 구현 및 행정업무의 효율성 확대를 위해 전자문서 시스템의 전국 유통과 안정화를 도모하고 있으며, 행정정보 공동이용 연계시스템 구축을 통해 92종의 민원 서류를 별도로 발급할 필요 없이 담당공무원이 직접 열람함으로써 업무의 효율성 및 대민서비스 향상에 크게 기여하였다.

다. 정보화마을 조성

- 2007년에는 화정면 상일리 소재 보천마을을 행정안전부선정 보천과채정보화 마을로 지정되어 3억원의 사업비를 투입하여 정보화마을 홈페이지, 마을정보

센터 구축, 가구별 PC 보급(41세대)하였고 2009년 의령군 의령읍 중리 소재 운곡·척곡마을이 8차 정보화마을로 지정되어 운영 중에 있다.

- 정보화마을 홈페이지를 통하여 2011~2012년 357,742천원의 전자상거래 실적을 올렸으며 품목 다양화를 통한 주민소득 증대의 한 축으로 크게 기여하였다.
- 또한 보천과채정보화마을은 정보이용센터에 마을문고를 설립하여 2,500여권의 장서를 비치하고 언제든지 정보이용센터를 이용하는 군민에게 책을 무료로 대여할 수 있도록 운영하고 있으며 2011년 정보화마을 운영평가 결과 우수마을로 선정 되었다.
- 정보화마을 정보이용센터에 프로그램관리자를 배치하여 언제든지 정보화 교육을 받고자 하는 군민은 신청이 가능하며 수시 교육이 가능한 정보인프라 구축으로 정보화에 소외된 농촌 주민들에게 커다란 배움의 장으로 거듭나고 있다.

라. 인터넷 서비스 보강을 통한 홈페이지 운영

- 의령군 홈페이지는 웹 접근성 향상 및 기능보강을 통해 급속히 변화하는 정보화 시대의 새로운 행정환경에 부응하는 행정서비스 창구로서의 역할을 강화하고 홈페이지 웹 접근성을 향상시킴으로써 다양한 계층의 정보수요와 편리한 이용이 가능하도록 하였다.

또한, 쉽고 편리한 콘텐츠를 구성하고 주민 참여공간을 확대하기 위해 다각도로 노력하여 민원사무편람, 웹진, 의령군보, 동영상 뉴스, 통계연보, 직원안내 프로그램, 의회 회의록, e-book 서비스를 구성하였고, 실과·직속기관·읍면, 군민문화회관, 의병박물관, 어린이, 청소년, 여성과 가족, 어르신정보, 재난 안전관리시스템, 종합사회복지관 및 국민체육센터, 친환경골프장 등의 별도 홈페이지를 구축하는 등 정보제공 및 활성화에 앞장서고 있다.

다양한 정보제공 및 서비스 향상으로 2007년 행정기관 우수 웹사이트에 선정 되기도 하였으며, 2009년 이후 해마다 웹접근성 품질 마크를 재인증 받았으며, 특히, 한국 매니페스토 실천 공약이행과 정보공개 평가에서 웹소통분야 SA최고 등급을 받기도 하였다.

마. 군민 정보화 교육

- 전자정부 인터넷 민원서비스의 원활한 활용능력 배양을 위해 소외계층, 농업인, 노인 및 주부 등을 대상으로 2011년, 2012년 매년 2,000여명의 군민에게 정보화 교육을 실시하였고 특히, 어르신 교육생이 증가하여 많은 호응을 보였다. 특히 2012년에는 초등학교 방학맞이 컴퓨터 교실이 많은 호응을 얻었다. 또한 매년 실시하는 ‘사랑의 그린PC 나누기’를 통하여 소외계층을 대상으로 중고

PC를 2011년과 2012년 104대를 보급, 정보접근 및 활용이 어려운 정보화 취약 계층에게 정보이용 기회를 제공하고 있다.

바. 인터넷 전화시스템 확대 구축

- 2011년 IP 전화기 90대, L2 PoE 스위치 4대 등을 추가 도입하여 행정전화 인터넷전화(IPT) 시스템을 시설관리사업소, 보건지소(10개소)까지 확대 구축하여 의령군 전직원에게 광대역 음성·데이터 통합망 서비스 및 다양한 부가 서비스 제공 환경을 구성하여 사무환경 개선 및 행정효율 향상에 기여하였다.

사. 군청↔산하기관간 국가정보통신망 구축

- 2011년 11월 KT와 체결한 군↔산하기관 간 전자정부통합망 구축 협약이 만료됨에 따라, IT기술의 비약적인 발달과 인터넷 사용의 증가에 따른 통신 트래픽 적체 해소와 다양한 미디어 서비스 요구에 부응하는 MSPP 방식의 새로운 광대역 정보통신망을 구축하였다.
- 기존 군청↔산하기관간 L3스위치를 이용한 메트로 인터넷 방식의 통신회선을 각 직속기관 읍·면사무소까지 155 MSPP 장비를 전진 배치하여 음성·데이터 회선과 업무트래픽, 인터넷 트래픽을 채널별로 분리 또는 통합할 수 있어 차후 네트워크 환경변화에 능동적으로 대처 할 수 있도록 구성하였으며,
- 대용량 음성·데이터 통합회선의 효율적 관리로 회선사용료 절감과 정보통신망 예비회선 확보를 통한 무중단 행정 및 민원서비스 제공으로 행정통신망의 효율성 및 안정성 향상에 기여하였다.
- 또한, 직속기관 및 읍·면사무소의 노후된 네트워크 암호장비(VPN : Future Gate 100) 14대를 최신 장비(VPN : Future WeGuardia XTM 500)로 교체하여 행정통신망 보안강화 및 네트워크 트래픽 적체 현상을 해소하였다.

아. 네트워크 침입방지시스템 고도화

- 2012년 3월 노후된 네트워크 침입방지시스템(IPS : Sniper A1000) 1식을 최신 기종(IPS : Sniper Ne2000)으로 교체 및 재배치(IPS 3식 : 행정망 2식, 공인망 1식)하여 병목현상 및 장애 발생 요인 해소에 따른 네트워크 성능 개선으로 행정통신망 안정성과 신뢰도를 향상시켰으며,
- 특히, 경상남도 사이버침해대응센터의 위협관리시스템(TMS)과 연동을 통한 상위 보안정책 자동 업데이트 및 적용이 가능하여 네트워크 보안 강화에 기여하였다.

자. 어린이 보호구역 방법용 CCTV 구축

- 2012년 12월 관내 주요 어린이보호구역 4개소(의령·남산·부림초등학교, 경남은광학교)에 방법용 동영상 CCTV를 설치하여 최근 빈번하게 발생하는 여성·아동을 대상으로 한 성범죄, 생활범죄, 교통사고 예방 등 어린이 보호구역 내 안전한 통학환경을 조성하였으며,
- 야간 범죄 발생 시 자료 확보가 가능하도록 적외선 방사기 및 저조도 카메라를 설치하고, 의령경찰서 상황실에서 24시간 실시간 모니터링으로 범죄 발생 시 초동대처와 범인 조기 검거에 활용함으로 범죄유발 심리 억제 및 범법자의 관내 유입 사전 차단으로 지역사회 안정망 확보에 기여하였다.

차. 행정전화 인터넷전화 서비스 전환

- 전국 580개 행정기관을 연결하는 “전국단일행정전화망” 서비스가 2012년 종료됨에 따라 비용절 및 급속도로 변화하는 정보통신 환경에 적합한 인터넷 전화 서비스로 행정전화망을 전환하였다.
- 통신 사업자간 과다경쟁 방지 및 예산 부담 최소화를 위해 경상남도 내 18개 시·군이 공동 참여하고 경상남도에서 일괄 추진하여 경상남도 인터넷 전화망을 구축하였으며, 일반 인터넷 서비스와 동일한 네트워크 보안 취약점 보안을 위한 보안장비(VF : 음성전용방화벽) 도입 및 인증서 탑재로 음성 네트워크망 보안을 강화하였다.
- 또한, 기존 일반전화망(PSTN)보다 안정적이 저렴한 인터넷 전화 서비스 이용으로 통신요금 절감에 크게 기여하였다.

카. 정보통신공사 사용전검사 내실 운영

- 연면적 150㎡이상의 신축, 개축, 증축 허가 건축물의 정보통신시설물 [구내통신선로, 이동통신 구내선로, 방송공동수신설비(지상파 TV, 위성방송, FM라디오, 종합유선방송)]에 대한 착공전 설계검토 및 사용전검사를 실시하여 빠르게 변화하는 정보통신 환경에 적합한 시공이 이뤄지도록 노력하였다.

(단위 : 건/명/천원)

연도별	구분	사용전검사 실적			검사인원	수수료
		계	합 격	불합격		
2011		34	34	-	2	740
2012		39	27	-	2	840

타. 농·어촌지역 광대역 가입자망 구축 사업

- 한국정보화진흥원(행안부), 경상남도과 함께 도·농간 정보격차 해소와 방송·통신 융합서비스 활성화를 위해 50세대 미만 행정리를 대상으로 광대역가입자망 구축사업을 추진하여 2011년 6개 마을 231세대, 2012년 8개 마을 333세대에 대한 광대역가입자망을 구축하여 광통신 기반의 특화된 광대역 IT서비스 및 방송·통신 융합서비스를 이용 가능하도록 하였고 정보 격차 해소를 농촌지역 주민의 삶의 질 향상에 기여하였다.

3. 대외협력 추진

가. 국내외 자매결연 사업추진

(1) 중국 산둥성 요성시와의 자매결연

- 결연배경 : 국제도시간 우호협력을 위한 자매결연을 맺어 호혜평등의 원칙 하에 양 시군간 공동번영 및 발전을 도모
- 결연개요
 - － 일 시 : 2001. 06. 07
 - － 장 소 : 의령군청 4층 회의실
 - － 참 석 : 대표단 18명 등 32명
 - － 주요내용 : 자매결연 조인식, 군내주요시설 7개소, 인근산업시설 4개소 시찰
- 결연이후 교류실적
 - － 교류실무단 요성시 방문 : 2001. 11. 27
 - － 요성시 문화대표단 의령군 방문 : 2002. 03. 05
 - － 요성시 예술공연단 의령군 방문 : 2002. 04. 19. 제2회 의병의 날 기념공연
 - － 청소년 교류 : 3회(학생민박 체험)
 - － 요성시 투자유치단 의령군 방문 : 2003. 03. 15
 - 향후 교류사업 및 우리군 기업 투자유치 협의
 - － 우호대표단 상호 교류 : 18회
 - 의병의 날 축하사절 및 국경절 축하사절
 - － 양국 공무원 상호 교환근무 : 4회
- 2011~2012년 교류실적
 - － 양국 청소년교류단 상호 방문
 - 우리군 청소년 요성시 방문 : 2011. 07. 19(문화체육과장 등 20명)
 - 요성시 청소년 우리군 방문 : 2012. 07. 23(교류단 20명)
 - － 양국 탁구교류단 상호 방문

- 요성시 청소년 우리군 방문 : 2011. 02. 09(교류단 9명)
- 우리군 청소년 요성시 방문 : 2012. 07. 03(문화체육과장 등 13명)
- － 양국 우호대표단 상호 방문
 - 우리군 우호대표단 요성시 방문 : 2012. 03. 20(의령군의회 의장 등 15명)
 - 요성시 우호대표단 우리군 의병의날 방문 : 2011. 05. 31(이희신 부시장 등 6명) / 2012. 05. 30(이우어 부시장 등 5명)

(2) 사천시, 무안군, 용산구와의 자매결연 추진사항

- 자매결연 시군합동 산행 : 무안군, 군포시, 부여군, 예천군, 의령군
- 자매결연 교류협력 간담회 개최 : 2001. 12월
 - － 사천시와의 교류증진 실무협의 및 관내시설 견학
- 의령·무안군청 자매결연교류 친선 축구대회 : 14회
- 의병의날 행사시 자매결연단체 공식초청 : 기념식 및 개막공연 등 관람
- 의병의 날 기념식 초대 : 매년 6월 1일
- 무안 백련축제 참석 : 행사기간(8. 12 ~ 8. 18) 중 1일
- 용산구 결연개요
 - － 일 시 : 2008. 05. 21
 - － 장 소 : 의령군청 4층 회의실
 - － 참 석 : 대표단 70명 방문
 - － 주요내용 : 자매결연 조인식, 군내주요시설, 인근산업시설 시찰

나. 재외 의령군 향우회 활성화 사업추진

(1) 향우회 현황

- 지역향우회 : 11개 지역 향우회 구성
 - － 서울, 부산, 대구, 울산, 창원, 진주, 통영, 김해, 거제, 양산, 산청
- 직장향우회 : 재창원직장연합회, 부산시 의춘회, 경남도청 향우회, 마산시 의춘회 등

(2) 향우회 활성화사업 추진사항

- 향우홈페이지 구축 : 2008. 11월
- 향우홈페이지 관리 : 군정 향우소식 신속 전파
 - － 등록회원수 : 36,000여명
- 각 지역 향우간 화합의 장 추진
 - － 향우초청 간담회
 - － 의병의 날 전야제 향우 초청 “향우의 밤” 개최
 - － 고향을 빛낸 향우에 대한 홍보 및 감사패 전달

다. 사회단체 활성화 추진

(1) 주요 단체 현황

- 국민운동단체 : 새마을운동의령군지회, 바르게살기의령군협의회, 자유총연맹 의령군지부, 민주평화통일의령군협의회, 의령군재향군인회 등
- 단체별 주요추진 사항
 - 새마을운동의령군지회 : 새마을지도자대회, 새마을문고 알뜰도서관 교환 시장, 백만포기 김장담그기운동, 숨은자원모으기 대회, 자매결연가정 도와주기 운동, 사랑의집 고쳐주기운동, 고철모으기, 효지킴이 사업
 - 바르게살기운동군협의회 : 도덕성회복 실천다짐대회, 모범가정 시상식, 중·고교생 대상 순회 강연
 - 자유총연맹의령군지부 : 자매결연도시(무안군) 교류, 전국자유수호옹변 의령군예선대회, 어머니포순이 봉사단 안보활동대회
 - 민주평화통일자문회의 의령군협의회 : 중·고교생순회통일교육(통일 안보현장학)통일정세 보고회, 자문위원 통일탐방(비무장지대방문)

(2) 새마을지도자 자녀장학금 지급

새마을 운동에 헌신, 봉사하고 있는 새마을지도자들의 자녀에게 장학금을 지급하여 지도자에게는 지도자로서의 안정감과 사기를 북돋우고 자녀에게는 긍지와 사명감을 고취하여 후계 지도자의 자질을 육성함으로써 새마을 운동의 항구적 발전을 기하기 위하여 2011~2012년까지 대학생 5명에 대하여 6,053,980원의 장학생금을 지원하였다.

4. 교육지원

가. 의령군 장학기금 조성

- (1) 조성개요 : 열악한 교육환경개선(우수학생유입 및 인구유출 원인 방지), 우수학생 발굴육성
- (2) 『의령군 장학기금 설치 및 운용조례』 제정 : 2003년 11월 15일(시행규칙 2004. 05. 24)
- (3) 2005년~2009년 5개년 50억원 목표 추진 : 2009년 12월 31일 목표액 50억원 조성 완료
- (4) 2011년~2015년 5개년 100억원 목표 확대 추진
 - 2011년 12월 31일 : 조성 총액 5,137,468천원(2011년 장학금 200,000천원 지급, 140명)
 - 총 수입 : 5,867,943천원, 총 지출 : 773,000천원(장학금 및 교사 격려금 552명)
 - 2012년 12월 31일 : 조성액 6,237,309천원
 - 수입 : 6,436,709천원, 지출 : 199,400천원(장학금 및 교사 격려금 지급, 160명)

의령군 장학기금 조성액 및 지급내역

(단위 : 명/천원)

구분 연도별	합계 (①+②-③)	장학기금 조성액			장학금 지급				
		계 (①+②)	예치금 (①)	당해수입 (②)	계 (③=②+⑥)	장학금 (④)	격려금 (⑤)	인원수	
								학생	교사
2011	5,137,468	5,537,468	5,057,468	480,000	200,000	191,000	9,000	134	6
2012	6,237,309	6,635,650	5,137,468	1,498,641	199,400	193,900	5,500	152	7

(5) 향후 계획

우리군 인구감소가 심각한 현실에서 자녀의 교육을 위한 전출 방지를 위해 장학사업을 확대 추진함으로써 우리군 교육여건 향상 제고

나. 명문학교 육성 지원

(1) 지원개요

급격한 인구유출 및 열악한 교육환경 개선을 위하여 2006년부터 우리고장 명문학교 육성지원을 위한 기초 마련

- 『의령군 교육경비 보조에 관한 조례』 제정 : 2006. 11. 14
- 『의령군 학교급식 식품비 지원에 관한 조례』 제정 : 2006. 11. 14
 - 『의령군 학교급식 지원 조례』로 전부개정 : 2011. 04. 11

(2) 2011년~2012년 지원현황(3,280백만원)

- 교육환경(시설)지원 : 다양한 학교운동장 조성 사업(부림초), 급식소 환경개선 사업(의령여중고), 실내체육관 시설개선사업(남산초) 등
- 교육프로그램 지원 : 농산어촌 방과후학교 운영, 영재교육원 운영, 유치원 방학중종일제 운영, 심화학습 운영, 원어민 영어회화학습 운영, 영어원어민 보조교사 운영 등 교육프로그램 운영지원
- 급식식품비 지원 : 2011년부터 경상남도 전체학교 무상급식 지원으로 변경되어 도30%, 군40%, 교육청 30%로 분담하여 지원 협약
 - 2011년 군분담금 40%, 우수농산물 구입비, 벽지학교 식재료 운송료 등 지원
 - 2012년 군분담금 40%, 우수농산물 구입비, 벽지학교 식재료 운송료 등 지원

(3) 향후 더욱 좋은 교육프로그램 구성으로 지역민과 학생들에게 많은 학습기회를 제공하여 명문학교 육성과 지역민 문화 공간 창출에 노력할 계획이다.

제4절 재무행정

1. 지방세 부과·징수

가. 지방세수 확보노력

자주재원 확충을 위해 체계적인 과세자료 관리와 탈루·은닉세원의 발굴에 노력하고 있으나, 세계적으로 계속되는 경기 침체 등으로 세수확보에 어려움이 많은 실정이다.

나. 납세자 편의제공 및 권리보호

우리군 홈페이지에 『전자민원란에지방세포탈서비스』란을 구축하여 지방세 안내와 함께 지방세 민원서식 및 절차 등을 제공함으로써 납세자가 과세기관을 방문하지 않아도 가정에서 세무서비스를 받을 수 있도록 납세편의를 제공하고, 납세자권리 현장 실천 및 세무조사 사전통지, 과세전적부심사 청구, 이의신청 등 구제방법 안내로 납세자 권리보호에 노력하였다.

다. 지방세 징수

지방세는 지방자치단체의 가장 기본적인 재원으로 주민복지증진 및 숙원사업 등에 쓰이는 것으로 2012년도 군세 목표액은 11,197백만원으로 2011년 목표액 12,400백만원 대비하여 10% 감소하였고, 세입은 13,446백만원으로서 목표액 대비 20% 초과 징수하였다.

자주재원 확보를 위한 세수증대 및 공평 세정구현의 일환으로 2012년 한 해 동안 분기별 체납세 징수 일제정리 계획을 수립 지방신문 등 각종 홍보매체를 통한 체납자 자진납세 홍보와 고액체납자의 개인별 체납원인을 면밀히 분석하여 징수방안을 강구하고 체납자 재산소유 유무를 확인하여 급압류, 공매 등 체납세 징수에 총력을 집주한 결과 과년도분 고질 체납세 319백만원(도세 83백만원, 군세 236백만원)을 징수하였으며 세목별 내역은 다음과 같다.

2011년 지방세 과징현황

(단위 : 천원)

구 분		목표액 (A)	부과액 (B)	징수액 (C)	미수납액		징수율(%)		
					결손처분	이월액	(C/A)	(C/B)	
지 방 세	계	18,620,000	21,586,368	19,933,684	184,117	1,468,567	107	92	
	도 세	소 계	6,220,000	8,205,899	7,541,238	38,050	626,611	121	92
		취 득 세	3,867,000	5,011,638	4,718,330	0	293,308	122	94
		등록면허세	275,000	535,121	527,049	68	8,004	192	99
		지역자원시설세	259,000	297,360	269,612	0	27,748	104	91
		지방교육세	1,643,000	1,796,830	1,719,477	858	76,495	105	96
		과 년 도 분	176,000	564,950	306,770	37,124	221,056	174	54
	군 세	소 계	12,400,000	13,380,469	12,392,446	146,067	841,956	99	93
		주 민 세	250,000	267,181	240,390	843	25,948	96	90
		재 산 세	1,200,000	1,441,718	1,368,036	8	73,674	114	95
		자 동 차 세	7,900,000	7,586,279	7,401,935	3,422	180,922	94	98
		담배소비세	1,400,000	1,402,820	1,402,820	0	0	100	100
		지방소득세	1,500,000	1,866,384	1,790,940	14,777	60,667	119	96
		과 년 도 분	150,000	816,087	188,325	127,017	500,745	126	23

2012년 지방세 과징현황

(단위 : 천원)

구 분		목표액 (A)	부과액 (B)	징수액 (C)	미수납액		징수율(%)		
					결손처분	이월액	(C/A)	(C/B)	
지 방 세	계		18,057,000	22,562,297	20,865,069	705,117	992,111	116	93
	도 세	소 계	6,860,000	8,092,088	7,419,033	363,671	246,384	108	92
		취 득 세	4,256,000	4,631,307	4,619,040	0	12,267	108	99
		등록면허세	498,000	571,976	571,052	77	847	114	99
		지역자원시설세	273,000	313,834	290,050	7,334	16,450	106	92
		지방교육세	1,670,000	1,915,666	1,856,351	4,571	54,774	111	97
		과 년 도 분	163,000	596,305	82,540	351,689	162,076	51	14
	군 세	소 계	11,197,000	14,533,209	13,446,036	341,446	745,727	120	93
		주 민 세	245,000	250,829	233,944	2,177	14,708	96	93
		재 산 세	1,200,000	1,538,838	1,475,341	8,167	55,330	123	96
		자 동 차 세	6,400,000	7,686,535	7,515,303	11,362	159,870	117	98
		담배소비세	1,300,000	1,630,322	1,630,322	0	0	125	100
		지방소득세	1,900,000	2,617,204	2,354,643	176,926	85,635	124	90
		과 년 도 분	152,000	809,481	236,483	142,814	430,184	156	29

2. 회계관리

가. 예산집행

일반적으로 회계란 국가, 공공단체 또는 사인의 금전 기타재산의 수불 증감 및 이동 상황을 계수로서 정리하는 종합적인 관리를 의미하여 협의로는 수입 지출 등의 금전관계의 관리작용 및 그의 조직을 말한다. 회계는 그 관리대상에 따라 금전회계, 물품회계, 부동산, 기타의 재산회계로 구분되며, 경리원칙에 있어 종합적인 단일조직과 개별의 독립조직에 따라 일반회계와 특별회계로 구분 집행 관리하고 있다. 회계연도는 예산의 기간 즉 세입세출이 구분기간을 말하며 매년 1월 1일부터 동년 12월31일에 종료되며 출납기한은 익년도 2월말로 폐쇄하고 지방의회에서 위촉된 결산검사위원의 검사를 거쳐 의회의 결산승인으로 종료된다.

(1) 결산총괄

2011년도 세입세출결산 총괄내용을 분석해보면 일반회계와 11개 특별회계로 총예산액 322,727백만원에 대하여 세입결산액은 367,756백만원이며, 세출결산액은 259,324백만원(집행율71%)으로서 2012년도 이월액은 50,194백만원으로 이월되었으며 회계별 결산내역은 다음과 같다.

2011년 세입세출결산 총괄

(단위 : 천원)

구분 회계별	세입결산액	세출결산액	익 년 도 이 월					
			이월총계	명시이월	사고이월	계속비이월	보조금잔액	순세계잉여금
합 계	367,756,694	259,324,610	108,432,084	18,531,082	10,858,980	20,804,359	1,023,364	57,214,298
일반회계	276,878,858	224,471,144	52,407,714	17,060,969	8,011,277	14,780,644	986,937	11,567,886
특별회계	90,877,836	34,853,466	56,024,370	1,470,113	2,847,703	6,023,715	36,427	45,646,412

(2) 회계별 결산총괄

가) 일반회계 결산

2011년도 일반회계 예산액은 241,039백만원에 대하여 전년도 이월금 36,050백만원을 포함한 예산현액은 277,090백만원으로 세입결산은 276,878백만원이고 세출결산액은 224,471백만원으로 2012년 이월액은 39,852백만원이 이월되었으며 그 내역은 다음과 같다.

2011 일반회계 세입결산 총괄

(단위 : 천원)

구 분 세목별	예산현액	징수결정액 (A)	수 납 액 (B)	미수납액 (C)	미수납액처리	
					결 손	이월액
합 계	277,090,561	279,183,972	276,878,858	2,305,114	410,677	1,894,437
지 방 세	12,400,000	13,380,469	12,392,446	988,023	146,067	841,956
세외수입	61,503,790	64,477,044	63,159,953	1,317,091	264,610	1,052,481
지방교부세	111,629,717	111,585,668	111,585,668	-	-	-
재정보전금	6,405,596	5,425,597	5,425,597	-	-	-
보조금	85,151,458	84,315,194	84,315,194	-	-	-
지방채	-	-	-	-	-	-

※미수납액(C)=징수결정액(A)-수납액(B)

2011 일반회계 세출결산 총괄

(단위 : 천원)

구 분 세목별	결 산			
	예산현액	지 출 액	이 월 액	불 용 액
합 계	277,090,561	224,471,144	39,852,890	12,766,527
일반공공행정	14,712,470	13,144,890	-	1,567,580
8.883,175	8,883,175	5,764,638	2,881,458	237,080
교육	1,748,148	1,705,993	-	42,155
문화 및 관광	15,304,306	11,099,453	4,105,618	99,235
환경보호	11,527,726	9,428,260	1,953,280	146,186
사회복지	36,570,132	33,472,576	1,857,536	1,240,019
보건	6,592,335	6,174,609	293,829	123,897
농림해양수산	73,626,689	60,452,495	11,268,538	1,905,657
산업·중소기업	4,942,909	4,348,414	134,360	460,135
수송 및 교통	15,728,968	10,020,416	5,383,328	325,224
국토 및 지역개발	49,067,345	36,790,780	11,974,943	301,621
예비비	5,945,429	-	-	5,945,429
기타	32,440,929	32,068,620	-	372,309

나) 특별회계 결산

특별회계는 상수도사업을 비롯한 11개 특별회계에 대한 총 예산액은 81,687백만원에 대하여 전년도 이월금 7,220백만원을 포함한 예산현액은 88,908백만원으로 세입결산은 90,877백만원이고 세출결산액은 34,853백만원으로 2012년 이월액은 10,341백만원이 이월되었으며 그 내역은 다음과 같다.

2011 특별회계결산 총괄

(단위 : 천원)

구 분 세목별	결 산				
	예산현액	세 입	세 출	이 월 액	불 용 액
합 계	88,908,520	90,877,837	34,853,466	10,341,531	43,713,523
상수도사업	13,101,967	13,483,876	7,947,327	5,027,779	126,861
의료보호기금	549,054	548,287	510,055	0	38,999
주민생활안정	916,561	1,042,148	20,000	0	896,561
농업인소득지원	32,574,193	32,337,686	10,268,473	0	22,305,720
농공지구조성	10,350,002	11,432,284	1,074,568	0	9,275,434
공영개발사업	4,766,237	4,766,765	2,239,382	0	2,526,865
중소기업육성	2,150,508	2,172,253	52,792	0	2,097,716
수질개선사업	16,605,546	17,076,438	10,784,424	5,313,752	507,370
장기미집행대지보상	396,239	397,310	0	0	396,239
기반시설	112,464	112,723	90,868	0	21,596
친환경골프장	7,385,749	7,508,067	1,865,577	0	5,520,172

나. 2011 회계연도 재무보고

(1) 현 황

의령군의 회계는 지방재정법에 따라 일반회계, 기타특별회계, 기금 및 지방공기업특별회계로 구분되어 운영되고 있으며, 구체적으로는 일반회계 1개, 기타특별회계 10개, 예산외로 운영되는 기금 9개 및 지방공기업특별회계 1개가 설치되어 운영되고 있고, 그 내역은 다음과 같습니다.

의령군의 회계현황

회계	종 류	근거법규	설치목적	비고
일반회계	일반회계	지방재정법	일반적인 군정운영활동 수행	
기타 특별회계	상수도 특별회계	상수도특별회계설치조례	지방상수도의 효율적 관리	
	의료급여기금 특별회계	의료급여기금특별회계설치 및 운영조례	군민보건의 향상과 사회복지의 증진	
	주민생활안정기금 특별회계	주민생활안정기금운영조례	주민소득수준향상	
	농업인소득지원사업 특별회계	농업인소득지원사업 특별회계설치 및 운영조례	농업인소득증대 조성사업의 효율적 운영	
	농공지구조성사업특별회계	농공지구조성사업 특별회계설치 및 운영조례	농공지구조성사업의 효율적 운영	
	공영개발사업 특별회계	공영개발사업특별회계설치 및 운영조례	공영개발사업의 효율적 추진	
	중소기업육성기금 특별회계	중소기업육성기금 특별회계설치 및 운영조례	중소기업육성사업의 효율적 추진	
	수질개선사업 특별회계	수질개선특별회계 설치조례	낙동강수질물관리 및 주민지원사업의 효율적 추진	
	장기미집행대지보상 특별회계	장기미집행도시계획시설대지 보상회계설치 및 운영에관한조례	대지보상재원의 안정적 조달 및 관리	
	기반시설특별회계	의령군기반시설특별회계 설치 및 운영조례	기반시설부담금의 효율적 운영 및 관리	
기 금	장학기금	장학기금설치 및 운영조례	향토인재발굴육성지원 및 우수학생 유치	
	식품진흥기금	식품진흥기금설치 및 운영조례	식품위생 및 영양수준향상	
	문화예술체육진흥기금	문화예술체육진흥기금 조성관리운영조례	전통문화예술의 창달과 체육진흥	
	노인복지기금	노인복지기금설치 및 운용관리조례	노인복지증진 자립기반조성	
	저소득자녀장학기금	저소득자녀장학금지급조례	저소득층자녀장학금지급	
	여성발전기금	여성정책발전위원회 및 기금설치운영조례	여성사회참여 확대 및 복지증진	
	농공단지오폐수처리장 시설투자적립기금	농공단지오폐수처리시설 투자적립금운용조례	감가상각비 적립금 조성	
	재난관리기금	재난관리기금운용 관리조례	재해대책비용 충당	
	의령군폐기물처리시설 주변영향지역주민지원기금	폐기물처리시설주변지역지원 등에관한조례	폐기물처리시설 주변지역지원	
지방공기업 특별회계	의령친환경골프장 지방직영기업	의령군친환경골프장지방직영기업 특별회계설치조례 및 운영	지방공기업법 제5조 경영의 합리화와 군의 발전에 기여	

(2) 재무제표에 대한 요약 설명

가) 재정상태

재정상태보고서는 특정시점(2011.12.31일 현재)의 재정상태를 나타내는 재무제표로 자산, 부채, 순자산으로 구성되어 있다. 재정상태보고서에 의하면, 의령군의 총자산은 1,717,017백만원이고, 총부채는 16,929백만원으로 총자산에서 총부채를 차감한 순자산 규모는 1,700,088백만원이다. 순자산은 지방자치단체가 장래에 공공서비스 제공을 위해 보유하고 있는 자원을 의미하며, 순자산 규모가 부채에 비해 상대적으로 큰 것은 민간기업과 다른 지방자치단체의 고유특성에 기인하는 것으로 이해된다. 이와 같은 재정 상태를 각 계정별 구체적으로 살펴보면 다음과 같다.

나) 자 산

자산의 구성내역은 유동자산이 128,165백만원(7.46%)이고, 유동자산을 제외한 비유동자산이 1,588,852백만원(92.54%)으로 비유동자산이 상대적으로 큰 비중을 차지하고 있다. 유동자산은 현금 및 현금성자산 18,745백만원(14.63%), 단기금융상품 95,914백만원(74.84%) 등으로 구성되어 있으며, 지방세에 대한 미수채권인 미수세금은 842백만원, 세외수입에 대한 미수채권인 미수세외수입금은 1,091백만원, 재고자산 43백만원, 기타유동자산 2,565백만원이며 결손을 예상한 대손충당금이 411백만원이다.

비유동자산은 투자자산 31,322백만원(1.82%), 일반유형자산 61,082백만원(3.56%), 주민편의시설 170,482백만원(9.93%), 사회기반시설 1,323,732백만원(77.09%), 기타비유동자산 2,235백만원(0.13%) 등으로 구성되어 있다.

다) 부 채

부채의 구성내역은 유동부채가 3,159백만원(18.66%)이고, 장기차입부채가 10,655백만원(62.94%), 기타비유동부채가 3,114백만원(18.40%)으로 비유동부채가 총부채의 81.34%를 차지하고 있다.

요약재정상태보고서

(단위 : 백만원/%)

구 분	2011년	구성비
유동자산	128,165	7.46
투자자산	31,322	1.82
일반유형자산	61,082	3.56

구 분	2011년	구성비
주민편의시설	170,482	9.93
사회기반시설	1,323,732	77.09
기타비유동자산	2,234	0.14
자산총계	1,717,017	100.00
유동부채	3,159	18.66
장기차입부채	10,655	62.94
기타비유동부채	3,115	18.40
부채총계	16,929	100.00
고정순자산	1,544,270	90.83
특정순자산	20,718	1.22
일반순자산	135,100	7.95
순자산총계	1,700,088	100.00
부채 및 순자산총계	1,717,017	-

(3) 재정운영결과

재정운영보고서에 의하면, 2011회계연도 의령군의 총수익은 240,314백만원이고 총비용은 162,026백만원이며, 수익이 비용을 초과하여 운영차액이 78,288백만원 발생하였다. 이와 같은 재정운영결과를 각 구체적으로 살펴보면 다음과 같다.

가) 비 용

수익계정은 자체조달수익이 35,911백만원(15.5%)이고, 정부간이전수익 196,049백만원(84.5%), 기타수익 1백만원으로 정부간이전수익의 비중이 상대적으로 높음을 알 수 있다.

- 기능별 분류 :

비용을 기능별로 살펴볼 때 농림해양수산가 38,698백만원(23.88%), 사회복지 30,439백만원(18.79%), 환경보호 6,463백만원(3.99%)등의 순으로 나타나고 있다.

요약재정운영보고서 (기능별)

(단위 : 백만원/%)

구 분	2011년	구성비
일반공공행정	12,497	7.71
공공질서 및 안전	1,932	1.19
교육	1,906	1.18
문화 및 관광	7,532	4.65
환경보호	6,463	3.99
사회복지	30,439	18.79
보건	3,320	2.05
농림해양수산	38,698	23.88
산업 · 중소기업	1,685	1.04
수송 및 교통	7,074	4.37
국토 및 지역개발	7,248	4.47
과학기술	-	-
예비비	-	-
기타	43,232	26.68
비용총계	162,026	100.00
자체조달수익	25,393	10.57
정부간이전수익	214,850	89.40
기타수익	71	0.03
수익총계	240,314	100.00
운영차액	78,288	-

- 성질별 분류 :

비용을 성질별로 살펴볼 때 인건비 41,239백만원(25.45%), 운영비 39,577백만원(24.43%), 정부간이전비용 2,213백만원(1.37%), 민간 등 이전비용 60,668백만원(37.44%), 기타비용 18,328백만원(11.31%) 등으로 구성되어 있다.

요약재정운영보고서 (성질별)

(단위 : 백만원/%)

구 분	2011년	구성비
인건비	41,239	25.45
운영비	39,577	24.43
정부간이전비용	2,213	1.37
민간등이전비용	60,668	37.44
기타비용	18,329	11.31
비용총계	162,026	100.00
자체조달수익	25,393	10.57
정부간이전수익	214,850	89.40
기타수익	71	0.03
수익총계	240,314	100.00
운영차액	78,288	-

(4) 발생주의 복식부기 재무분석

분야	지 표 명	산 식	지표값
재 정 상 태	① 총자산 대비 총부채 비율	■ 총부채 / 총자산 × 100	0.99%
	② 총부채 대비 차입부채 비율	■ 차입부채 / 총부채 × 100	72.31%
	③ 총부채 대비 실질부채 비율	■ (총부채 - 기초단체 융자액) / 총부채 × 100	100.00%
	④ 재정자금 대비 금융상품 비율	■ 장 · 단기 금융상품 / 재정자금 × 100	85.44%
	⑤ 총부채 대비 현금창출자산 비율	■ 현금창출자산 / 총부채 × 100 ※ 현금창출자산 : (유동자산-기타유동자산+일반미수금) + 장기금융상품 + (장기대여금-학자금위탁대여금) + 기타투자자산	898.17%
	⑥ 차입부채 대비 재정자금 비율	■ 재정자금 / 차입부채 × 100 ※ 재정자금 : 현금 및 현금성자산 + 장 · 단기 금융상품	1,051.92%
	⑦ 유동부채 대비 유동자산 비율	■ 유동자산 / 유동부채 × 100	4,056.71%
	⑧ 미수세금 대비 대손충당금 비율	■ 미수세금 대손충당금 / 미수세금(대손충당금 차감전) × 100	12.50%
	⑨ 단기민간융자금 비율	■ 단기민간융자금 / 장 · 단기 민간융자금 × 100	43.66%

재정운영	① 예산 대비 세출 비율	■ 세출액(일반회계+특별회계) / 예산현액(일반회계+특별회계) × 100	71.79%
	② 경상비용 대비 이자비용 비율	■ 이자비용 / 경상비용 × 100 ※ 이자비용 : 차입부채 이자비용 ※ 경상비용 : 인건비+운영비+재정보전금+조정교부금+교육비특별 회계전출금	0.73%
	③ 이자수익 대비 이자비용 비율	■ 이자비용 / 이자수익 × 100	13.14%
	④ 총수익 대비 경상수익 비율	■ 경상수익 / 총수익 × 100 ※ 경상수익 : 지방세수익+경상세외수익+지방교부세+재정보전금+조정교부금	58.55%
	⑤ 경상수익 대비 경상자체조달 수익 비율	■ 경상자체조달수익 / 경상수익 × 100 ※ 경상자체조달수익 : 지방세수익 + 경상세외수익	16.33%
	⑥ 자체조달수익 대비 채권 비율	■ 미수자체조달수익(대손충당금 차감후) / 자체조달수익 × 100 ※ 미수자체조달수익 : 미수세금+미수세외수입금+일반미수금	7.77%
	⑦ 세외수익 대비 채권 비율	■ 미수세외수익(대손충당금 차감후) / 세외수익 × 100 ※ 미수세외수익 : 미수세외수입금+일반미수금	9.59%
	⑧ 총비용 대비 경상비용 비율	■ 경상비용 / 총비용 × 100	49.88%
	⑨ 지출액 대비 자산취득 비율	■ 자산 취득액 / 지출액 × 100	34.90%
회계책임	① 주민 1인당 총자산	■ 총자산 / 인구수(회계연도말 인구수)	57,148,180
	② 주민 1인당 총부채	■ 총부채 / 인구수(회계연도말 인구수)	563,457
	③ 주민 1인당 실질부채	■ 실질부채 / 인구수(회계연도말 인구수)	563,457
	④ 주민 1인당 총수익	■ 총수익 / 인구수(회계연도말 인구수)	7,998,454
	⑤ 주민 1인당 자체조달수익	■ 자체조달수익 / 인구수(회계연도말 인구수)	845,153
	⑥ 주민 1인당 지방세수익	■ 지방세수익 / 인구수(회계연도말 인구수)	416,081
	⑦ 주민 1인당 총비용	■ 총비용 / 인구수(회계연도말 인구수)	5,392,794
	⑧ 주민 1인당 민간등이전비용	■ 기타이전비용 / 인구수(회계연도말 인구수)	2,019,240
	⑨ 공무원 1인당 총수익	■ 총수익 / 공무원(현원=(기초+기말)/2)	426,844,682
	⑩ 공무원 1인당 총비용	■ 총비용 / 공무원(현원=(기초+기말)/2)	287,791,282
	⑪ 공무원 1인당 급여	■ 총급여 / 공무원(현원=(기초+기말)/2)	47,558,139

다. 물품관리

물품관리는 취득, 보관운용, 처분의 과정으로 세분할 수 있으며 예산의 절약과 자원의 효율적인 운영면에서 중요한 분야라 할 수 있다.

(1) 물품수급관리

물품수급 관리목적은 물품의 계획적 운용과 효율성증대에 있으며 계획에 의한 취득, 사용, 처분을 엄격히 하여 합리화와 물자 및 예산절약을 도모하는데 있다. 물품관리의 기초가 되는 계획수립에 적정을 기하고 계획에 의한 수급통제를 강화하는데 중점을 두고 있다.

물품관리현황

(단위 : 건/천원)

구 분		2010 수급관리계획		2010.12.31 보유현황	2011 수급관리계획		2011.12.31 보유현황
		취 득	처 분		취 득	처 분	
합 계	수 량	52	19	307	161	45	423
	금 액	458,011	470,785	2,570,310	1,468,469	561,844	3,476,935

(2) 차량보유 현황

차종	계	승용차						승 합				화 물				특 수					
		소계	대형	중형	소형	건형	다목적	소계	대	중	소	소계	대	중	소	소계	청소	구급	진료	분뇨	기타
계	75	17	2	1	3	3	8	7	1	2	4	30	1	3	26	21	8	2	1	0	10

3. 청사관리

현재의 우리군 청사는 '81년 4월 지하1층, 지상3층 연면적 3,342㎡ 규모로 건축 되었으며, 이후 '90년 10월 930㎡ 규모의 4층 대회의실 증축, '94년 11월 지하1층, 지상5층 연면적 2,094㎡ 규모의 군의회 청사신축과 기구확장 및 사무실 수요증가로 '02년 4월 별관에 325㎡ 규모의 3층 사무실 증축, 관공서 담장철거사업 및 청사환경개선을 위한 지상2층 연면적 179㎡ 운전기사실을 신축 이전하였으며, '05년 8월 지상3층 연면적 592㎡규모의 현대식 건물로 신축별관을 증축 하였다. 또한 2011년 10월 의령읍 서동리 534번지에 지하1층, 지상3층 연면적 2,633㎡ 규모의 현대식 건물로 보건소를 신축 이전하였다.

공유청사 현황

(단위 : 개/㎡)

계		본청(의회포함)		직속기관		읍면사무소	
개 소	면 적	개 소	면 적	개 소	면 적	개 소	면 적
16	21,254	1	8,135	2	5,202	13	7,917

4. 재산관리

가. 공유재산관리

2012. 12. 31일 현재 공유재산현황은 아래와 같다.

공유재산관리현황

(단위 : 천㎡/천원)

종 별	필지수(단위:동수,수량)	면 적	금 액
계	182,928	20,117	365,773,642
토 지	24,191	20,019	127,860,190
건 물	237	98	63,620,397
기 타	158,500	0	174,293,055

토지지목별 공유재산관리현황

(단위 : 필/천㎡/천원)

종 별	필지수	면 적	금 액
계	24,191	20,019	127,860,191
대 지	846	251	17,026,238
전	1,324	385	4,065,653
답	3,937	1,402	29,502,646
임 야	854	11,881	9,117,476
기 타	17,230	6,100	68,148,178

건물 용도별 공유재산현황

(단위 : 동/㎡/천원)

종 별	동 수	면 적	금 액
계	237	97,480	63,620,397
사 무 실	65	33,035	16,483,421
주 택	5	391	62,066
기 타	167	64,054	47,074,910

기타 용도별 공유재산현황

(단위 : 동/㎡/천원)

종 별	동 수	면 적	금 액
계	158,500	232	174,293,055
입목죽	51,230	0	3,520,350
공작물	4,874	0	167,156,978
기계기구	2	0	33,195
무체재산	2,389	0	1,229,732
유가증권	100,002	0	2,282,800
용익물권	3	232	70,000

나. 국·공유재산처분

국유재산은 국유재산법에 규정된 재산으로 소유자가 국가로 된 재산을 의미하고 공유재산은 지방재정법상 소유자가 지방자치단체로 된 재산으로서 재산의 처분이나 사용·대부 등의 효율적인 지방재정 확보에 쓰인다.

국·공유재산처분현황

(단위 : 필/㎡/천원)

구분	계			국 유			공 유		
	필지	면적	금액	필지	면적	금액	필지	면적	금액
대부	582	332,570	37,303	475	257,609	25,024	107	74,961	12,279
매각	15	3,770	121,811	10	3,416	91,948	5	354	29,865

제5절 문화체육행정

1. 문화예술진흥

가. “의병의 날” 기념축제 개최(“의병의 날” 국가기념일 6월 1일 제정-2010.5.25.)

(1) 취 지

“조상 없는 사람이 있을 수 없고, 나라 없는 겨레가 자유로울 수 없다. 우리조상들은 국난을 당하매 남녀노소, 지방과 파당, 빈부와 귀천을 가리지 않고 다 함께 일어나 피로써 항쟁하여 왔으며, 민족적 예지와 용기로써 온갖 국난을 슬기롭게 극복해 왔다.

그 중에서도 선조 25년 임진년 왜침으로 국토가 유린되고 국운은 풍전등화와 같이 위급하였을 때 망우당 광재우 장군과 휘하 17장령을 비롯하여 수천의 의병용사들은 오로지 구국제민의 대의를 위해서 분연히 일어나 용전순국 하였으니, 이 나라 창조의 시초요, 이 땅 의령은 의병의 발상지로서 충절의 터전이며 빛난 역사의 현장이다. 이에 우리 군민들은 온 겨레의 정성과 의기를 한곳에 모아 의병의 위대한 호국정신을 받들어 기리면서, 후대에 길이 계승하고자 군민의 날과 함께 1972년부터 2010년까지 38회 “의병제전”을 개최하였고 2010년 “의병의 날” 국가기념일이 제정되면서 2011년부터 “의병의 날” 기념축제로 개최하였다.

겨레와 함께 영원할 불멸의 애국 혼을 경건히 추모하는 한편 의령인의 긍지로 삼으면서 오늘의 이 제전과 군민의 날이 30만 내외군민의 화합의 터전이 됨은 물론 면면히 이어온 자랑스런 의병정신은 “겨레의 앞날에 평화와 번영의 햇불을 밝히리라” 이 글은 의병제전 취지문의 전문인데, 그 의의와 성격이 잘 드러나 있을 뿐 아니라 다른 지방의 문화제나 기념축제와는 근본적으로 다른 점을 알 수 있다. 따라서 의병제전을 추모제향 중심의 행사에다 전국민이 관심을 갖는 문화예술 축제를 덧붙인 행사라 할 것이며, 이날은 군민의 날이자 문화 예술의 날이기도 하다. 또한, 고향을 떠나 사는 향우들이 어릴적 동심어린 고향을 찾는 날로서 우리군의 옛 모습을 되찾는 날이기도 하다. 군민의 의령큰줄맹기기 등 전통민속놀이의 계승과 더불어 정암진 전투장면을 재현하는 등 모든 의령인이 하나 되는 대축제로 “충의의 고장 의령”을 알리고 의병의 가치를 되새기는 뜻 깊은 행사로 4일 동안 큰 잔치로 펼쳐진다.

1972년 어려운 시절 온 군민의 성금으로 의병탑이 세워지면서 의병제전이 시작되었고 2010년 “의병의 날” 국가기념일이 제정되면서 “의병의 날” 기념축제로 계승·발전시켜나가고 있다.

그동안 여러 가지 어려움과 우여곡절을 겪으면서도 규모나 내용면에서 엄청난

발전과 향토종합문화행사로써 기반을 잡아 가고 있다. 앞으로 우리 의령의 전통 문화를 더욱 계승·발전시키는 알찬 행사가 되도록 온 군민의 참여와 뜻있는 분들의 적극적인 노력이 절실하다 할 것이다.

(2) 행사총평

임진왜란 시 구국의 일념으로 전국 최초로 의병을 일으켜 나라를 지켜낸 홍의장군과 휘하 17장령을 비롯한 이름모를 의병들의 빛나는 의병정신 계승과 우리군이 청원한 『의병의 날』 국가기념일 제정으로 많은 군민이 참여한 가운데 화합되고 즐기는 축제를 위하여 문화 행사와 체육행사가 조화를 이루는 풍성한 행사로 치러졌다.

2010년 국가기념일 “의병의 날”로 제정되면서 2011년부터 치러진 “의병의 날” 기념축제는 국무총리가 참석하는 등 전국단위의 기념축제로 발전하였고 경상남도 우수문화 축제로 선정되는 등 군민이 바라는 성과를 거두었고 국민정서에 맞게 경건한 가운데 한건의 안전사고 발생 없이 모범적 행사로 성황리에 개최되었다.

제2회 “의병의 날” 기념 축제 일정표

행 사 명	일자	시간	장소	운 영		
				주관	담당	협조
제25회 전국소싸움대회	05.31 ~06.04	10:00 ~18:00	상설소싸움장	투우협회	농 정 과	축 협
전 야 제	의병의 혼불 채화식 (제례,채화,봉송)	05.31 15:30 ~16:00	세간리 현고수 → 전통농경문화테마파크	의령청실회	환경수도과	유곡면
	향우의 밤 행사 (만남의 장)	05.31 16:30 ~18:00	4층회의실	의령군	기획감사실	여성단체 협의회
	북놀이, 축등행렬	05.31 18:30 ~19:00	전통농경문화테마파크 → 정암진	(사)의병기념사업회	농업육성과	경찰서 의령고 의령여중·고
	의병의 혼불안치	05.31 19:00 ~19:20	전통농경문화테마파크 → 정암진	의령청실회	환경수도과	
	축등점화	05.31 19:20	정암진	(사)의병기념사업회	주민생활지원실	혼불안치와 동시
	정암진 전투재현	05.31 19:30 ~20:30	정암진	(사)의병기념사업회	문화체육과 재난관리과	
	불꽃축제	05.31 20:30	정암진	(사)의병기념사업회	문화체육과 재난관리과	경찰서
	추모제향(제례, 헌화)	06.01 08:00	충익사	(사)의병기념사업회	문화체육과	

행 사 명		일자	시간	장소	운 영		
					주관	담당	협조
의병출정 퍼레이드		06.01	09:50	의령고→운동장	(사)의병기념사업회	재 무 과	이벤트사
식전 행사	대북공연	06.01	10:30 ~10:50	공설운동장	(사)의병기념사업회	행 정 과	이벤트사
기념식	공군군악대	06.01	11:00	공설운동장	(사)의병기념사업회	농업기술과	해군교육사령부
	축 하 비 행					행 정 과	낙서면
	기념식 (개막이벤트연출)					행 정 과	이벤트사
	의병의노래					행 정 과	의령여중·고
식후 행사	리틀엔젤스 합창	06.01	11:30 ~11:50	공설운동장	(사)의병기념사업회	행 정 과	이벤트사
	공군의장대 시범						
의병박물관 개관식		06.01	15:00 ~16:00	의병박물관	(사)의병기념사업회	문화체육과	
리틀엔젤스 공연		06.01	20:00 ~21:20	공설운동장	(사)의병기념사업회	행 정 과	이벤트사
문화 행사	한시백일장	05.31	10:00 ~16:00	의령향교(명륜당)	의령문화원	산림녹지과	의춘시사회
	학생한글백일장 및 그림그리기대회	05.31	09:30 ~12:00	충익사	의령문화원	산림녹지과	의령교육지원청
	문화가족 작품전시회 (서예, 사진, 미술, 시화 등)	05.31 ~06.03	11:00 ~20:00	종합사회복지관	의령문화원	시설관리사업소	문화예술단체
	의병박물관 개관 특별전	06.01 ~06.06	09:00 ~20:00	의병박물관	의령군	문화체육과	
	조정우작품 특별초대전	06.01 ~06.06	09:00 ~20:00	의병박물관 갤러리	(사)의병기념사업회	문화체육과	
	영제시조발표회	06.01	14:00 ~17:00	종합사회복지관 (다목적홀)	의령문화원	산림녹지과	영제시조회
체육 행사	전국의병마라톤대회	05.27	08:30	국민체육센터	경남일보	문화체육과	
	제14회 전국의병 남·여공도대회	06.01 ~06.03	08:00 ~18:00	홍의정	공도협회	문화체육과	
	홍의장군배 전국무에타이대회	06.02	14:00	의병도시숲	무에타이협회	문화체육과	
	전국의병족구대회	06.03	08:00	서동다목적구장	의령군족구연합회	문화체육과	

행 사 명		일자	시간	장소	운 영		
					주관	담당	협조
의병 문화공연(기획공연)		06.02	16:30 ~18:00	군민문화회관	(사)의병기념사업회	기획감사실	
청소년한마음축제		06.02	19:00 ~21:00	공설운동장	의령군	재 무 과	이벤트사
동춘서커스 공연		06.03	16:30 ~19:30 (2회)	공설운동장	(사)의병기념사업회	농업육성과	이벤트사
무료 영화 상영	국산 최신 인기영화	06.02	21:00	공설운동장	의령군	재 무 과	
	외화 최신 인기영화	06.03	21:00	공설운동장	의령군	농업육성과	
의병체험장 (조선시대전통 체험, 전통공예 홍의장군 캐릭터 만들기 등)		06.02 ~06.03	10:00 ~18:00	의령천 둔치 (공단교 옆)	(사)의병기념사업회	건설도시과	이벤트사
뗏목타기체험		06.02 ~06.03	10:00 ~18:00	정암진	(사)의병기념사업회	재난관리과	(주)남강레저
오리보트 무료체험		06.02 ~06.03	10:00 ~18:00	의령천 (구름다리)	(사)의병기념사업회	시설관리사업소	(주)남강레저
의병맨손고기잡이체험		06.02 ~06.03	14:00 ~16:00	의령천	(사)의병기념사업회	건설도시과	이벤트사
의병유적지 탐방투어		06.03	10:00 ~16:00	충익사, 남강뗏목, 정암루, 현교수, 객재우장군생가	(사)의병기념사업회	재난관리과	(주)남강레저
읍면상징 유등 전시		05.30 ~06.03	주·야	의령천	전 읍면	시설관리사업소	
소망 등 달기		05.31 ~06.03	주·야	의병교 좌우	(사)의병기념사업회	주민생활지원실	의병청년회
의병라이트쇼		05.31 ~06.02	야간	의령천(구름다리)	(사)의병기념사업회	재난관리과	이벤트사
토요애수박 홍보관 운영		06.02 ~06.03	11:00 ~18:00	의령천 둔치	(사)의병기념사업회	농업기술과	
전통향토음식 먹거리장터		05.31 ~06.03	주·야	의령천 둔치	(사)한국음식협회 의령군지회	민원봉사실	
풍물야시장		05.31 ~06.03	주·야	의령천 둔치	(사)의병기념사업회	민원봉사실	
지역특산물 판매장운영		05.31 ~06.03	11:00 ~18:00	의령천 둔치	농협중앙회 의령군지부	농 정 과	의령농협 동부농협 수박축제위원회

나. 문화원 운영

우리군의 전통적인 예술을 계승·발굴하고 향토문화 예술인의 창작의욕을 고취하기 위한 군민 문화 행사의 확대를 전 군민의 한마당 축제인 승화 발전시키고자 제1, 2회 “의병의 날” 기념 축제를 문화원 주관 한시백일장, 영제시조발표회와 문화가족 작품 전시회를 통한 서화, 미술작품, 꽃꽂이 전시회 등을 개최하였다.

또한, 정월대보름 전통민속축제인 달집태우기, 서예인구의 저변확대를 위한 제10회 군민취호대회 개최와 문화원부설 의령군향토사연구회를 중심으로 향토자료 발굴수집과 사료집 발간, 의령실록, 의령의 토박이말, 의령문화 22호 등 발간, 가훈 및 좌우명 써드리기 등 향토문화발전에 크게 기여하고 있다.

다. 충효교실 운영

청소년에게 윤리를 기본으로 한 도덕가치관을 심어주고 전통윤리가 바탕인 우리 문화의 우수성과 향토정신을 배양하여 민족주체성을 함양하기 위하여 청소년 충효교실을 운영했다. 충효 교실은 향교의 명륜당을 충효예절 교육장으로 활용하여 여름방학기간동안 관내 중·고등학생 150명을 대상으로 기별 50명씩 3기에 걸쳐 실시하고 1일 교육시간은 3시간으로 운영하고 있으며, 강사는 향교전교를 비롯한 유림, 현·전직교사로 구성하여 올바른 생활예절, 사자소학 등의 기본과 조상들의 충효정신을 바탕으로 전통윤리 고취와 미풍양속을 생활화하여 건전한 가치관과 주체성을 함양시키는 교육이 되었다.

2. 문화재의 보존관리

가. 문화재 현황

우리 민족은 유구한 역사와 전통을 자랑하는 문화민족이며, 우리군은 신라때부터 장합현으로 불린 오랜 역사를 가진 군으로서 우리 선조들의 슬기가 찬란히 빛났던 문화유산인 문화재는 국가지정 보물 3개소, 천연기념물 5개소, 등록문화재 1개소, 도지정 유형문화재 13개소, 무형문화재 2개, 기념물 14개소, 민속문화재 2개소, 문화재자료 24개소 등이 분포되어 관리되고 있다.

국가지정문화재

▶ 보 물

지정번호	명 칭	수량	소유자	소 재 지	지정일	관리자
373	의령 보천사지 삼층석탑	1기	국가	의령읍 하리 797-4	1960.12.07	의령군
472	의령 보천사지 승탑	1기	국가	의령읍 하리 산96	1968.12.19	의령군
671	곽재우 유물 일괄	일괄	의령군	의령읍 중동리 482 의병박물관	1980.08.23	의령군

▶ 천연기념물

지정번호	명 칭	소 재 지	지 적	지정일
196	의령 서동리 함안종 빗방울 자국	의령읍 서동리 316-3	400㎡	1968.05.23
302	의령 세간리 은행나무	유곡면 세간리 808-2	326㎡	1982.11.04
359	의령 성황리 소나무	정곡면 성황리 산34-1	1,140㎡	1988.04.30
492	의령 백곡리 감나무	정곡면 백곡리 576-1	459㎡	2008.03.11
493	의령 세간리 현고수(느티나무)	유곡면 세간리 736-1	508.8㎡	2008.03.11

▶ 등록문화재

지정번호	명 칭	소 재 지	지 적	지정일
365	의령 오운마을 옛 담장	낙서면 전화리 601 외	옛담장 약1,200m	2007.11.30

도지정문화재

▶ 유형문화재

지정번호	명 칭	수량	소유자	소 재 지	지정일	관리자
6	종교리 석조여래좌상	2좌	정곡초등학교	정곡면 종교리 428-1	1972.02.12	정곡초등학교
62	용사일기목판	44매	철성이씨문중	정곡면 오방리 427-3	1972.02.12	이근영
114	성황리 삼층석탑	1기	정곡면	정곡면 성황리 693-3	1974.12.28	의령군
181	송암문집 및 괴당집 책판	76매	철성이씨문중	정곡면 오방리 427-3	1979.12.29	철성이씨문중
182	미수기언 책판	869매	양천허씨문중	의령읍 중동리 482 의병박물관	1979.12.29	의령군
201	의령향교	5동	의령향교	의령읍 서동리 393	1982.08.02	의령향교
285	향약사창계절목	1점	강원매	용덕면 정동리 281-1	1991.12.18	강원매
302	강의영 효행 추가문서	5매	강원매	용덕면 정동리 281-1	1995.05.02	강원매
412	의령향안 및 관련문헌	6책, 12건	의령향교	의령읍 중동리 482 의병박물관	2004.10.21	의령군
415	의령 화양리 동안	28책	영산신씨 외 4성씨	의령읍 중동리 482 의병박물관	2004.10.21	의령군
416	의령백련암목조보살좌상과 복장유물일괄	1구	백련암	가례면 개승리 792 백련암	2005.01.13	백련암
417	의령수도사석조아미타여래삼존상과 복장유물일괄	3구	수도사	용덕면 이목리 636 수도사	2005.01.13	수도사
418	의령 수도사 감로탱	1폭	수도사	양산시 하북면 지산리 583 통도사	2005.01.13	수도사

▶ 무형문화재

지정번호	명 칭	보유자성명	보유종별	주 소	지정일
20	의령큰줄땡기기	최동균	보유자(줄꼬우기)	의령읍 서동리 347	2005.10.13
		오세대	보유자(목줄말기)	가례면 가례리 360	2005.10.13
		정경찬	보유자(줄전반)	의령읍 동동리 937-39	2005.10.13
		최명웅	보유자후보	의령읍 중동리 250	2009.05.26
		주동근	보유자후보	의령읍 서동리 340	2009.05.26
		김종학	조 교	의령읍 동동리 383-2	2010.08.12
		이만오	조 교	의령읍 서동리 508-1	2010.08.12
34	영제시조	이종록	보유자	의령읍 중동리 371-6	2010.11.11

▶ 기 념 물

지정번호	명 칭	수량	소유자	소 재 지	지정일	관리자
35	칠정려	6동	진양강씨 문중	의령읍 동동리 1134-1	1977.12.28	강신일
64	벽화 산성지	32,755㎡	의령군	의령읍 하리 산113-2	1983.08.06	의령군
83	충익사 모과나무	1주	의령군	의령읍 중동리 453-2	1987.05.19	의령군
100	의령 죽전리 고분군	2필 129,710㎡	의령군	정곡면 죽전리 산78 용덕면 정동리 산1	1990.12.20	의령군
101	호미산성	2필 3,223㎡	의령군	정곡면 죽전리 산51-1 외 1필	1990.12.20	의령군
189	의령 중동리 고분군	1,199㎡	의령군	의령읍 중동리 산6	1997.12.31	의령군
190	의령 보리사지	5필 4,107㎡	기수련원	가례면 갑을리 산152, 161, 162, 161-4, 161-6	1997.12.31	의령군
191	의령 수성리 지석묘군	4기	의령군	가례면 수성리 273-3, 273-4, 274-5, 182-3	1997.12.31	의령군
192	의령 신포리 입석군	7기	의령군	칠곡면 신포리 348-1, 529-1, 520-4, 532-1, 562-2, 174-7	1997.12.31	의령군
193	의령 상정리 지석묘군	7기	의령군	화정면 상정리 711, 701, 712-5, 720, 722-4, 723-7	1997.12.31	의령군
222	의령 운곡리 고분군	3,570㎡	의령군	용덕면 운곡리 산76	1999.08.06	의령군
228	의령 가막산 봉수대	673㎡	의령군	정곡면 백곡리 산94	2000.08.31	의령군
231	의령 미타산성	57,271㎡	의령군	부림면 묵방리 산136-1, 산135	2001.02.22	의령군
274	의령 오천리 이운용 장군 묘역	1기	밀양손씨 복정공파중종	지정면 오천리 산30-1	2010.06.17	밀양손씨 복정공파중종

▶ 민속문화재

지정번호	명 칭	수량	소유자	소 재 지	지정일	관리자
11	의령 덕교리 강씨고가	5동	강영구	화정면 진의로 1701-25	1986.08.06	하상갑
15	의령 상정리 조씨고가	9동	조병구	화정면 화정로3길 13	1993.12.27	조병구

▶ 문화재자료

지정번호	명 칭	수량	소유자	소재지	지정일	관리자
66	보덕각	2동	곽정순	지정면 성산리 82	1983.07.20	의령군
131	덕곡서원	1동	덕곡서원	의령읍 벽화로 629-12	1985.11.14	덕곡서원
193	백산 안희제 생가	2동	안경하	부림면 입산로2길 37	1993.01.08	안경란
242	태소남곡인선생소장 천문학관련문헌자료	49점	강원매	용덕면 정동리 281-1	1997.12.31	강원매
254	태암서원	3동	전첨모	용덕면 죽전리 397-1	1997.12.31	담양전씨문중
255	수도사 석탑 및 부도군	11기	수도사	용덕면 이목리 636, 산157	1997.12.31	수도사
363	의령 수도사 칠성탱	1폭	수도사	용덕면 이목리 636	2005.01.13	수도사
424	의령 천지사 석조여래좌상	1구	천지사	칠곡면 내조리 666-3	2007.06.28	천지사
428	의령 천지사 독성탱	1폭	천지사	칠곡면 내조리 666-3	2008.01.10	천지사
437	의령 입산리 탐진안씨종택	1동	안호중	부림면 입산로2길 15-5	2008.02.05	안호중
438	의령 입산리 안준상 고택	1동	안덕균	부림면 입산로2길 21-5	2008.02.05	안덕균
439	의령 입산리 안호상 고택	1동	안경홍	부림면 입산로2길 13-6	2008.02.05	안경홍
440	의령 입산리 안범준 고택	1동	안범준	부림면 입산로2길 17	2008.02.05	안범준
483	의령 입산리 상로재	1동	탐진안씨문중	부림면 입산리 162	2009.11.19	탐진안씨문중
484	의령 벽계리 청금정	1동	김진홍	궁류면 벽계리 463	2009.11.19	김동기
485	의령 오방리 임천정	1동	이종덕	정곡면 오방리 363, 360-1	2009.11.19	이종경
501	의령 서동리 남군보 묘표	1기	의령남씨대종회	의령읍 서동리 400	2010.04.08	의령남씨대종회
517	의령 입산리 고산재	1동	탐진안씨중종	부림면 입산리 161	2010.12.09	탐진안씨중종
518	의령 전화리 칠우정	1동	이종섭	낙서면 전화리 586	2010.12.09	이종섭
519	의령 전화리 의동정	1동	이현책	낙서면 전화리 577	2010.12.09	이현책
520	의령 전화리 운곡재	1동	이선두	낙서면 전화리 599	2010.12.09	이선두
521	의령 정곡리 변형규공시혜비각	1동	변도수	낙서면 정곡리 1016-2	2010.12.09	변도수
522	의령 중동리 충의각	1동	의령군	의령읍 중동리 467-2	2010.12.09	의령군
523	의령 내제리 소강재	1동	이소강	낙서면 내제리 579	2010.12.09	이소강

나. 문화재 보수·복원사업

문화재 보수사업은 태암서원 정비 및 고색가칠 사업 등 9건(606백만원)을 완료하였으며 지역문화재의 보존, 관리 등 의령의 자랑스러운 충효정신을 계승할 수 있는 충효문화 자원을 발굴·복원 하는데 힘쓰고 있다.

3. 의병박물관 관리

〈 박물관 연혁 〉

- 1992. 06~1993. 03 군민문화회관과 동시에 의령박물관 건립공사 추진 유물자료 수집
- 1993. 04. 21 의령박물관 준공
- 1993. 07. 21 의령박물관 등록(문화관광부 제53호)
- 2003. 03. 25 충익사 의병유물전시관 건립계획 수립
- 2009. 06. 30 기본 및 실시설계 용역 완료
- 2010. 01. 06 충익사 의병유물전시관 착공
- 2012. 06. 01 의령박물관 유물 이전 및 충익사 의병유물전시관 개관
- 2012. 09. 12 충익사 의병유물전시관을 의병박물관으로 명칭 변경등록

〈 시설 현황 〉

- 부 지 : 9,537㎡(연면적 2,745㎡)
- 전시실 3실 : 868㎡
- 수장고 2실 : 396㎡
- 작 업 실 : 65㎡
- 학예연구실 : 65㎡
- 사 무 실 : 130㎡
- 영 상 실 : 129㎡

〈 소장유물 현황 〉

- 총5,334점
 - 대여유물 : 국립중앙박물관 등 6개기관 142점
 - 자체유물 : 보물 671호 광재우 유물일괄 등 732점
 - 위탁유물 : 의령향안 등 4,460점

■ 박물관 소개

의병박물관은 12,974㎡의 부지에 연면적 2,745㎡로 사업비 9,776백만원을 들여 지하 1층, 지상 2층의 규모로 지어졌으며, 고고역사실과 의병유물전시실,

특별전시실, 영상실, 수장고 등으로 꾸며져 있다. 고고역사실에는 의령 대의면 마쌍리 출토 파수부호 등 선사시대 유물과 의령 용덕면 운곡리 고분군, 부림면 경산리 고분군 등 가야시대 유물을 비롯한 통일신라, 고려, 조선, 근대로 이어지는 각종 유물과 전적류 등이 시대 순으로 전시되어 있다.

의병유물전시실에는 보물 671호로 지정된 장검, 말안장, 팔각대접 등 광재우 유물일괄과 윤탁, 오운, 이운장, 강언룡, 안기종 등 17장군 관련 유물 그리고 임진왜란 당시 활약한 조선관군 및 의병관련 유물들이 전시되어 있다.

4. 충익사 관리

가. 충익사 현황

충익사는 경남 의령군 의령읍 충익로 1(중동리 467-2번지 등 7필지)에 위치하고 있다. 1978년 12월 22일 준공식을 가졌다. 23,600㎡(7,140평)의 규모에 사당을 비롯해 기념관, 충의각, 충의문, 홍의문, 충현정, 사무실, 화장실 등 9동의 건물이 들어 서 있다. 또한 63종의 조경수목 4,368그루가 역사와 나라사랑의 전당인 충익사를 아름답게 수놓고 있다. 이 중에서 가례면 수성마을에서 옮겨 온 모과 나무는 우리나라에서 가장 오래된 모과나무로 수령이 500년 정도 되는 나무이다. 경상남도 기념물 제83호로 지정되어 관리되고 있으며, 뽕나무는 지정면 웅곡마을에서 옮겨 왔는데 이 뽕나무도 나이가 500살 정도 된다. 그리고 부대시설로는 의병탑과 더불어 안내판과 정화기념비, 연못 등 갖추고 있다.

충익사는 개관 당시에는 의령군에서 관리 운영을 하다가 1986년 12월 31일 경상남도 충익사관리사무소로 승격되어 경상도청에서 관리를 해왔다. 또한 2000년 1월 1일부터 2005년 12월 31일까지 '홍의장군 광망우당 기념사업회'에서 경상남도로부터 수탁하여 관리를 해 오다 이를 다시 2006년 1월 1일 의령군에서 이관을 받아 현재 관리와 운영을 하고 있다.

나. 의병탑

의병탑은 의령을 대표하는 상징물로서 충익사 입구에 자리잡고 있다. 더불어 의령인의 긍지를 지켜주고 있는 자랑스러운 탑이다. 의병탑의 모양은 양 기둥에다 광재우 천강홍의장군과 그의 지휘아래 있던 17장수를 상징하는 18개의 고리를 차례로 포개어 쌓아 만들었다. 탑 높이는 27m이다. 1972년 6월 3일 준공식을 가졌다.

이 의병탑은 18장군의 영혼을 담고 있는 탑으로써 18개의 고리는 18장군을 상징하며, 모양은 의병을 일으킬 때 느티나무에 매달고 친 북의 형상이다. 그리고

양 기둥은 만세모양이며, 전체는 햇불 모양이다. 그리고 하단에 양쪽으로 펼쳐진 날개는 전국 8도를 뜻하는 한자 ‘八’의 뜻이다.

의병탑의 18개 고리 가운데 붙여진 ‘의병탑’의 글씨는 고 박정희 대통령의 친필 휘호이다. 당시 설계는 원일범님과 조성래님이 하였으며, 조각은 김종호님과 오심운님이 하였다.

남산기슭 아래 우뚝 솟은 의병탑은 의병의 얼을 이어받은 의령군민의 기상을 말해주고 있다.

다. 충익사

충익사는 의령읍 남산기슭 아래 자리잡고 있으며 역사와 나라사랑의 전당으로 의령 9경의 제1경이다. 광재우 장군과 그의 지휘아래 있던 17장수와 수많은 용사들이 1592년 임진왜란 당시 전국에서 가장 먼저 의병을 일으키고 왜적과 싸워 승전한 공적을 기리기 위해 정부에서 정화한 유적지이다. 의병교를 지나 입구에 들어서면 1972년 군민의 성금으로 세운 높이 27미터의 의병탑이 있다. 그리고 충익사 내에는 사당과 기념관, 충의각 등이 있다. 사당에는 광재우 장군을 비롯한 17장수와 무명의병들의 위패가 안치되어 있다. 기념관에는 광재우 장군의 기마상을 비롯해 의병창의도와 거름강전투도, 정암진 승첩도, 정유재란과 화왕산 전투도 등 홍의장군 전적도 5폭과 관련 자료들이 전시되어 있다. 한편 함께 전시되어 있던 보물 671호 ‘광재우 유물 일괄’인 장검과 말안장, 갓끈, 벼루와 연적, 팔각대접, 사자철인 등 6종 9점을 비롯한 증자부품과 백동 젓가락 등은 2012년 6월 1일 개관한 의병박물관에 전시되어 있다. 충익사 경내에 두 개의 문화재가 있다. 충의각과 모과나무이다. 경상남도 문화재 자료 제522호인 충의각에는 광재우 장군과 휘하 17장수 등 18장군의 이름과 본관, 호, 증직 등을 새겨놓은 명판이 걸려 있다. 경상남도 기념물 제 83호인 모과나무도 우아한 자태를 뽐내며 역사와 나라사랑의 전당인 충익사를 지키고 서 있다.

라. 제례

충익사에선 연중 두 차례에 걸쳐 제례를 올리고 있다. 6월 1일 의병의 날 추모 제향을 올리고 있으며, 광재우 장군의 탄신일인 음력 8월 28일에 탄신다례를 올리고 있다. 2012년 6월 1일 아침 8시에 의병창의 제420주년 및 제2회 의병의 날 기념 추모제향을 올린 데 이어 10월 13일 오전 11시에 광재우 장군 탄신 제460주년 기념 다례를 올린 바 있다. 한편 지난 2010년까지는 의병제전과 더불어 4월 22일에 추모제향을 올려오다 2010년 5월 24일 의병의 날이 제정되므로 인해 2011년부터

의병의 날인 6월 1일에 추모제향을 올리고 있다.

마. 문화사업

충익사는 관람객을 위해 매년 다양한 문화사업을 펼치고 있다. 2012년 5월 31일 의령문화원 주최로 제2회 의병의 날 학생글짓기 및 그림그리기대회를 가졌으며, 10월 13일에는 제566돌 한글날 기념 및 이극로 박사의 숭고한 겨레사랑 정신을 계승하기 위한 제 2회 의령군 초·중등학생 글짓기 대회를 가진 바 있다. 또한 광재우 장군의 탄신 제460주년이 되는 날인 10월 13일에는 제4회 천강문학상 시상식을 가졌다. 이날 시상식과 더불어 제4회 천강문학상 수상작품 15점을 11월 30일까지 전시를 하였으며, 천강문학상 상패 제작자인 박영경 씨의 토우작품도 전시를 한 바 있다. 그리고 매년 충익사에서 갖는 의령문인협회의 군민감동 시화전이 12월 1일부터 31일까지 열렸으며 이번 시화전에는 이미순 회장을 비롯해 회원 12명이 참여해 12점을 선보였다. 이외에도 방문객 증대를 위한 사업들이 펼쳐졌다. 충익사 담장길에 경관터널을 설치해 제2회 의병의 날 소망등 달기 행사를 가졌고 경내 잔디밭에는 ‘6월 1일은 의병의 날’이란 글자를 새겨서 방문객으로 하여금 의병에 대한 역사인식을 갖게 했다. 특히 잔디를 조각해서 새긴 대한민국 지도를 비롯하여 가을에는 대한민국지도, 별, 하트 등 나뭇잎 작품을 만들어서 볼거리를 제공했다.

바. 충익사 참배

충익사에는 기관 및 사회단체장들이 신년과 취임 등을 맞아 참배를 하고 있다. 특히 2012년 1월 2일 신년을 맞아 김채용 군수를 비롯해 강성문 의령군의회 의장과 의령군청 실·과·사업소장, 의회의원 등이 함께 방문하여 참배를 올린 바 있다. 그리고 새학기가 시작되는 3월 2일에는 의령교육의 수장인 의령교육지원청 안국태 교육장과 교직원들이 충익사를 찾아 참배를 했다.

또한 의령군에 전입하는 공무원들을 비롯해 신규 공무원, 의령교육지원청 교직원 및 직원들도 참배를 하고 있다. 이밖에도 외부 인사들도 충익사를 찾아 나라사랑의 정신을 받들고 있다. 가수 김도향씨와 김종오 창원보훈지청장, 양근복 창원지검 마산지청장, 소설가인 한국문인협회 정종명 이사장, 홍준표 경상남도지사 등 많은 인사들이 충익사를 찾아 참배를 하기도 했다. 그리고 경남사회진흥연수원과 경남 학생교육원, 홍의청소년수련원 등지로 연수 오는 학생들도 충익사를 찾아 참배를 했다.

5. 관광진흥

우리 군내 관광명소는 부산과 창원 등지에서 버스를 타고 남해고속도로를 따라 군북 IC를 지나 서쪽으로 달리다 보면, 맑은 물이 유유히 흐르는 남강을 가로질러 놓인 400m길이의 의령관문인 신 정암교가 있으며, 이 다리를 건너면 오른쪽으로 강을 따라 길게 뻗어 있는 병풍과 같은 바위벼랑과 그 바위벼랑이 끝나는 곳에 우뚝 솟아 있는 솔바위는 강물과 한데 어울려 의령군의 수려한 산천을 상징한다. 이 바위부근 정암진에서 의병장 객재우 장군이 임란시 전승을 거두었으며, 의병광장과 전망카페가 조성되어 많은 이들이 역사 유적지를 방문하고 있다. 더불어 그 역사적 현장을 정암루 경관 조명 설치로 밤에는 화려한 조명이 밝혀져 환상적인 분위기를 연출해 내고 있으며 이 고장의 진산인 897m의 자굴산과 688m의 국사봉의 빼어난 산세와 아름다운 경관으로 등산객의 발길이 끊이지 않고 있다. 의령읍에서 동북방향으로 의령기점 약 23km지점에 한우산과 벽계계곡으로 들어가는 길목에는 봉황대라는 거대한 암벽이 있는데 이 거대한 기암절벽의 모양이 봉황의 머리를 닮았다 하여 붙여진 이름이다.

봉황대 계단을 따라 오르면 암벽사이로 자연동굴이 하나 있고 이 동굴을 지나면 좁은 석문이 앞을 가로막는다. 간신히 이 동굴을 빠져 나르면 또다시 동굴을 하나 만나게 되는데 여름이면 이곳에는 시원한 바람이 내려와 관광객들에게 이마에 맺힌 땀방울을 씻어 주고 있다. 절벽 중턱에는 봉황루가 있으며, 봄철에는 기화요초가 만발하고, 여름철에는 녹음이 우거진 시원한 맛의 자락을 뽐낼 수가 없다. 봉황대의 진면목은 가을의 단풍이다. 만산홍엽으로 뒤덮인 봉황대 석양노을의 정취는 가히 일품이라 하겠다. 봉황대를 돌아서면 동양 최대 동굴법당이 있는 일봉사가 있다. 대한불교 일통법왕종 총 본산으로 서기727년 신라의 혜초스님이 창건한 성덕암이 현재 일봉사의 전신이다.

일봉사는 세계초대법왕을 지낸 일봉 서경보 스님의 다비식이 치러진 사찰로 석굴법당 외에 바위틈에 자리잡은 나반존자와 병풍바위 밑의 약사여래불, 삼천불의 지장보살이 모셔져 있는 지장전이 있고, 80여과의 일봉존자 진신사리가 모셔져 있으며, 조용한 산사의 정취를 느껴볼 만한 곳이다.

봉황대와 인접한 예동마을은 주변의 아름다운 자연경관과 더불어 소박한 시골정취로 인하여 농촌전통테마마을로 널리 알려지고 있으며, 대자연 속에서 마을의 할아버지, 할머니와 함께 이루어지는 농촌체험활동은 청소년들에게 농촌을 이해하고 올바른 정서를 함양할 수 있어 부산, 경남지역의 도시권 학교 학생들로부터 대단한 인기를 얻고 있다.

이곳을 나와 벽계저수지 방향으로 가다보면 오른쪽에 의령예술촌이 있는데 수박, 메론모양의 큰 조형물이 의령이 청정농산물의 고장임을 알리고 있다. 인근의 폐교를 활용한 의령예술촌에서 2012년 지금의 의령예술촌으로 신축하여 자리를 옮겼다.

의령예술촌은 아늑하고 편안함을 안겨 줄 수 있는 공간이면서, 가족단위의 관람객이 머물다 갈 수 있도록 벽계저수지의 맑은 물줄기가 어우러진 넓은 휴식공간을 갖추고 있다. 공예, 시화, 미술, 사진작품을 상설전시하고 있으며 농촌에서 사용하던 농기구, 생활용품 등 민속품을 전시하고 있어 자녀들과 함께 감상할 만하다.

예술촌을 나와 차로 1분정도 올라 가다보면 벽계저수지가 나타난다. 이곳은 1979년도에 궁류면과 유곡면 일대의 용수를 확보하기 위하여 저수지를 만들었는데 마을 하나를 들어내고 산과 산을 가로막아 만든 저수지라 댐처럼 그 규모가 크고 저수량도 많다. 의령군은 이곳에 벽계관광지를 조성하고 있으며 저수지 상류에는 방갈로, 물미끄럼틀, 미니 수영장, 체육시설을 갖춘 벽계야영장이 있으며 야영장을 지나 산중턱으로 올라가면 벽계마을이 있는데 이곳에서는 민박을 할 수 있다.

마지막으로 벽계 마을을 지나 점점 들어가면 깊은 계곡에서 쏟아지는 물소리가 귓전을 울리고 계곡양편으로 쓰러질 듯 솟아있는 기암괴석은 절경을 연출하는데 이곳이 바로 벽계 계곡이다. 이 계곡은 오뉴월 한더위에도 비가 내리면 겨울비 같이 차다고 하여 찰비 계곡이라고도 부른다. 사시사철 한우산(찰비산)에서 내려오는 맑은 물이 폭포를 만들고 소를 만들어 굽이치고 여름철 많은 피서객을 유혹하고 있다.

6. 체육진흥 및 청소년 건전육성

가. 의령군청 궁도선수단 운영 및 생활체육 활성화

의병과 충의의 고장을 상징하고 군민의 화합과 단결을 위해 2002년 7월 30일 군청 궁도단을 창단하여 전국체전, 도민체전 등 연 20여개의 전국대회에 참가하여 단체 및 개인전에서 좋은 성적으로 의령의 위상을 드높이는데 기여하였으며, 군민의 체력증진과 여가선용 및 궁도 생활체육 활성화를 위하여 노력하고 있다.

체육회 구성현황

(단위 : 명)

계	회 장	고 문	부회장	감 사	사무국장	경기단체장	이 사
58	1	1	6	2	1	17	30

생활체육협의회

(단위 : 명)

계	회 장	부회장	이 사	사무국장	감 사	생활체육지도자
52	1	4	37	1	2	7

체육동호인으로 구성되어 있는 축구 등 22종목은 생활체육회와 적극 협의하여 군민체력 증진 및 건전여가생활이 활성화 되도록 노력하고 있으며, 경남도민체육 대회 및 생활체육인의 축제인 경남생활체육대축전에 참가하여 군민의 화합 및 의령군 홍보에 적극 활용하였다.

생활체육 동호인 결성현황

(단위 : 명)

계	축구	게이트볼	테니스	볼링	배드민턴	족구	육상	생활체조	궁도	정구	탁구
3,183	450	412	140	120	150	400	50	80	130	36	100
패러클라이딩	그라운드골프	배구	등산	야구	복싱	낚시	자전거	승마	검도	보디빌딩	
45	220	130	208	50	43	175	50	30	104	60	

나. 체육시설업 관리

체육시설의 설치 이용을 장려하고 체육시설업을 건전하게 발전시켜 군민의 건강 증진과 여가 선용을 위한 관내 등록·신고 업소에 대해 지도와 관리를 하고 있다.

신고체육시설업 현황

(단위 : 개소)

계	당구장	체육도장	골프연습장	볼링장	체력단련장	무도학원
19	9	4	3	1	1	1

공공체육시설 현황

(단위 : 개소)

계	공설운동장	궁도장	게이트볼장	테니스장	족구장
62	10	2	28	5	17

다. 청소년 건전육성

올바른 청소년상 정립, 건전한 인격과 유능한 자질, 진취적인 기상을 함양하여 21세기 국가 발전을 주도할 후세대를 육성기 위한 사업을 전개하기 위하여 최선을 다하고 있다.

(1) 청소년 어울마당 운영

청소년에게 건전한 놀이문화를 제공하여 잊혀져가는 우리의 춤, 노래 등을 보고 익힘으로써 우리의 얼과 전통을 찾고 자긍심을 고취하기 위한 청소년 페스티벌 행사를 개최하여, 청소년의 직접참여 확대 및 다양한 프로그램으로 운영하여

놀거리를 제공하여 건전한 청소년 문화창출에 기여하고 있다.

청소년 어울마당 운영실적

(단위 : 명)

행사명	일시	장소	참여인원	행사내용
청소년 한마음 축제	2011.06.03	의령 공설운동장	1,000	- 청소년 장기자랑, 노래 경연대회 - 인기가수 초청공연
청소년 한마음 축제	2012.06.02	의령 공설운동장	1,000	- 청소년 장기자랑(댄스, 노래, 밴드공연) - 인기가수 초청공연

(2) 청소년 수련관 운영

청소년들의 심신단련, 자질향상 등 정서함양 도모와 친선과 화합의 장을 마련할 수 있는 청소년종합수련활동의 터전을 마련하는데 있다.

- 위치 : 의령군 부림면 신반리 1071번지
- 시설규모 : 대지 7,732㎡, 건축연면적 2,820㎡
- 주요시설
 - 1층 : 관리사무실, 취미실, 강당, 어울마당실, 상담실, 식당
 - 2층 : 생활관(8개소), 지도사교실, 휴게실, 예법실, 도서실
 - 지하 : 기계실, 전기실, 창고
 - 부대시설 : 야외놀이마당, 야외휴게실, 음수대, 야외화장실, 수영장, 족구장, 샤워장 등
- 수용인원 : 450명(숙박350명, 야영100명)

(3) 청소년상담복지센터 운영

전문상담 활동과 다양한 프로그램의 실시로 청소년의 건전한 성장을 도모하고 청소년들에게 가정, 학교, 사회에 대한 적응능력을 향상시키며 올바른 가치관 형성과 자아정체감을 확립시켜 조화로운 성장에 도움을 주고 있다.

- 위치 : 의령군 의령읍 의병로8길 44 종합사회복지관 3층
- 이용대상 : 청소년, 학부모 및 상담을 원하는 자
- 상담내용
 - 청소년에 관한 고충, 진로상담
 - 청소년 자녀를 둔 부모교육
 - 심리검사 등 각종 검사
- 운영시간 : 09:00 ~ 18:00
- 상담전용 전화번호 : 055-570-2427, 055-570-2000
- 홈페이지 : <http://young.uiryeong.go.kr>

청소년 종합지원센터(2011)

(단위 : 명)

구 분	대 상 별					
	소 계	초등학생	중학생	고등학생	학부모	기 타
계	5,567	2,417	1,809	1,247	59	35
개인상담	847	377	246	174	21	29
집단상담	2,607	643	994	970	-	-
전화상담	8	-	1	3	1	3
사이버상담	-	-	-	-	-	-
심리검사	1,166	647	519	-	-	-
사업수행프로그램	-	-	-	-	-	-
지원서비스	939	750	49	100	37	3

청소년 종합지원센터(2012)

(단위 : 명)

구 분	대 상 별					
	소 계	초등학생	중학생	고등학생	학부모	기 타
계	3,481	821	1,516	1,096	23	25
개인상담	541	207	235	87	3	9
집단상담	1,416	262	575	579	-	-
전화상담	24	1	6	8	5	4
사이버상담	1	-	1	-	-	-
심리검사	1,092	220	567	303	-	2
사업수행프로그램	-	-	-	-	-	-
지원서비스	407	131	132	119	15	10

(4) 청소년 국제 교류사업

다양한 체험교류를 통해 서로 다른 문화를 이해함은 물론 상호간의 친선도모를 통해 세계화, 지식정보화 시대를 당당하게 나아갈 수 있는 기반을 마련하기 위하여 우리군과 자매결연을 맺고 있는 중국 산둥성 요성시와 청소년 교류를 추진하고 있다.

(단위 : 명)

교류명	기 간	장 소	참여인원	행 사 내 용
중국 요성시 국제교류(방문)	2011.07.19 ~ 07.24	중국 요성시 주요기관 및 시설	20 (청소년, 인솔자)	○ 홈스테이(민박체험) 활동 ○ 요성시 주요기관 및 시설 견학
중국 요성시 국제교류(초청)	2012.07.23 ~ 07.27	의령군 주요 유적지 및 관광지	20 (청소년, 인솔자)	○ 홈스테이(민박체험) 활동 ○ 관내·외 주요 유적지 및 관광지 방문

(5) 청소년 탁구교류 사업

2007년부터 시작한 청소년 탁구교류 사업은 탁월한 실력과 우수한 성적을 거두고 있는 남산초등학교 탁구부와 자매결연을 맺고 있는 중국 요성시 탁구부의 상호친선 게임을 통하여 상호간의 이해, 우호 및 협력증진을 위하여 진행되어 왔으나 2009년 9월 신종플루의 대유행으로, 2010년에는 중국 요성시의 요청으로 인하여 취소되었으나 이후 다시 교류가 시작되어 2011년 요성시에서 9명, 2012년에는 남산초등학교에서 13명이 요성시를 방문함.

(단위 : 명)

교류명	기간	장소	참여인원	행 사 내 용
청소년 탁구교류 (초청)	2011	의령군	9	○ 남산초등학교를 방문, 탁구 친선게임으로 상호 우호 증진 ○ 충익사, 정암교 등 관광지 체험
청소년 탁구교류 (방문)	2012	중국 요성시	13	○ 중국 요성시 청소년 탁구 친선교류로 남산초등학교팀 전력 강화

제2장

복 지 행 정

- ▣ 제1절 사회복지
- ▣ 제2절 환경보전
- ▣ 제3절 군민보건



제2장 복 지 행 정

제1절 사회복지

1. 군민복지

가. 국민기초생활보장제도

2000년 10월 1일부터 국민기초생활보장법이 시행되면서 저소득층에 대한 생활 보호의 개념에서 정부가 저소득층에 대한 적극적인 복지서비스 제공과 수급권자의 권리성을 부각하고 빈곤에 대한 사회적 책임을 강조하기 위해서 국민기초생활 수급권자로 바뀌었다.

부양의무자 요건과 소득 및 재산기준에 해당하는 기초생활보장수급자에 대하여 생계, 교육, 의료, 주거 등 기본생활을 제도적으로 보장하고 수급자의 근로능력, 가구여건, 자활욕구 등을 감안하여 가구별 자활지원계획을 수립하여 이를 토대로 체계적인 지원을 하여 국가의 보호를 필요로 하는 절대빈곤층의 기초생활을 보장하고 종합적 자립자활서비스를 제공함으로써 생산적 복지구현에 주안점을 두고 있다.

나. 국민기초생활보장 수급자의 선정기준 및 현황

(1) 국민기초생활보장 수급자 선정기준

가) 부양의무자가 없거나 부양의무자가 있어도 부양능력이 없거나 또는 부양을 받을 수 없는 자로서 소득인정액이 최저생계비 이하인 자

나) 부양의무자 : 수급권자의 배우자, 수급권자의 1촌의 직계혈족 및 그 배우자

다) 2012년도 가구별 최저생계비

(단위 : 천원)

가족수	1인	2인	3인	4인	5인	6인
소득인정액(월)	553	942	1,218	1,495	1,772	2,048

(2) 국민기초생활보장 수급자 현황

우리군 국민기초생활수급자(시설수급자 제외)는 2012년 총 969세대 1,305명으로 군 전체 인구의 4.3%에 해당한다.

국민기초생활보장 수급자 현황

(2012. 12. 31일 현재)

계		일반수급자		조건부수급자		특례수급자		시설수급자	
가구	인원	가구	인원	가구	인원	가구	인원	시설수	인원
975	1,586	879	1,113	53	126	37	66	6	281

(3) 자활·자립능력 배양

저소득층 자녀에 대하여 적절한 교육기회를 제공함으로써 자립능력을 배양하고 근로능력이 있으므로 자활에 도움이 되도록 효율적인 지원을 함으로써 빈곤에서 벗어나 자립할 수 있도록 유도하고 있다.

가) 중·고등학생 수업료 지원

저소득층 자녀중 중학생, 고등학생에 대하여 입학금과 수업료, 학용품비, 부교재비를 지원 하였으며 지원실적은 다음과 같다.

수업료 지원 실적

(단위 : 천원)

구 분	2011	2012	비 고
인 원	128	110	
금 액	62,971	62,160	

나) 생업자금 및 생활안정자금 융자

국민기초생활보장 수급자중 자활이 가능한 가구를 선정하여 생업자금 및 생활안정자금을 융자해 주고 있다. 주민생활안정자금은 가구당 10백만원 한도로 2년거치 5년 균등상환, 2%로 융자 지원하였으며 융자실적은 다음과 같다.

주민생활안정자금 융자 현황

(단위 : 천원)

가 구	2011		2012		비 고
	가 구	금 액	가 구	금 액	
주민생활안정자금	2	20,000	2	13,000	

다) 자활근로사업

저소득자의 생계안정을 위하여 자활근로사업을 실시하여 군민의 생활안정을 도모하였다.

연도별 사업비 지원내역

(단위: 천원)

연도별	2011	2012
사업비	369,927	448,964

2. 장애인 복지

가. 장애인 지원대책

- 장애인 생활안정 지원
 - 저소득 장애인에 대한 기본적 생계비 지원
 - 자활능력 있는 장애인에 대한 자립기회 제공
- 장애인 자립기반 확대 : 장애인의 취업기회 확대를 통한 자활자립
- 장애인의 사회활동지원 : 편의시설 확충을 통한 사회참여 보장

나. 등록장애인 현황

(2012. 12. 31일 기준)

계	지체	뇌병변	시각	청각·언어	정신지체	발달(자폐증)	정신	신장	심장	기타
3,015	1,548	285	279	297	358	8	156	37	1	46

다. 2012년 장애인 지원사업 현황

(단위 : 천원)

구분	장애수당	장애인연금	재활보조기	의료비 및 진단비	장애인행사	체육동아리	장애인시설운영	재활 및 기능습득교육
인원	521	584	8	112	1개 단체	3개 단체	4개소	2개 단체
금액	215,011	749,891	2,154	46,977	17,100	6,924	2,040,245	9,000

라. 사회복지시설 종사자 및 수용인원

(2012. 12. 31일 현재)

구분	시설명	종사자	수용인원			건강상태별		
			계	남	여	계	정상	정신 및 장애
계	3개소	64	211	133	78	211	22	189
부랑인	새살의집	18	105	70	35	105	22	83
장애인	소망의집	40	86	62	24	86	0	86
장애인	사랑의집	6	20	1	19	20	0	20

3. 의료급여

'70년부터 정부에서 실시하고 있는 국민의료보장제도의 하나인 의료급여는 국민 기초생활수급 대상자와 일정 수준이하의 저소득층을 대상으로 그들의 자력으로 의료 문제를 해결할 수 없는 경우 재정으로 의료혜택을 주는 공적부조제도의 한 방법으로 의료보험과 더불어 국민의 의료보장 정책에 중요한 수단이 되고 있다.

가. 의료급여 대상자 현황

의료급여 대상자는 총 1,028세대 1,684명으로 군 전체인구의 5.55%에 해당되며 보호종별 대상자 현황은 다음과 같다

의료급여 대상자 현황

(단위 : 명)

종 별	2011		2012	
	세 대	인 원	세 대	인 원
계	962	1,581	1,028	1,648
1종	856	1,306	912	1,402
2종	106	275	116	282

나. 급여방법

의료급여수급권자가 병·의원에서 진료를 받을 경우 진료비 본인부담은 1.2종에 따라 차등하여 부담하고 있으며 급여보호 기간은 연간 365일이다.

의료급여사업은 국가재정으로 시행되는 사업이므로 현행 의료급여수가 기준은 의료보험수가와는 별도로 고시하여 적용하고 있으며 '90년부터는 외래·입원 모두 행위별 수시체계로서의 의료 보험 진료수가와 일치시켜 적용하고 있으나 정신질환자에 대한 진료수는 정액수가이며 또한 의료보험에서 비급여대상으로 하고 있는 식대와 영안실 안치료를 별도로 지급하고 있다.

식대 본인부담금

■ 본인부담금(1.2종) 입원식대비용 1식당 식사종류에 따라 부담
(단, 정신과 정액수가 적용환자 및 본인부담면제대상자 제외)

구 분	일반식	치료식	멸균식
1종 (20%)	680원	810원	1,990원
중증질환자 (5%)	170원	210원	500원

※ 식대 본인 부담면제 대상자 : 행려자, 6세미만 아동, 자연분만 산모(2006. 06. 01일 부터)

의료급여 본인부담금

구분		본인부담금 (비급여비용 제외)					
1종	외래	1차 (의원)	2차 (병원,종합병원)	3차 (대학병원) 전국 25개 경남-경상대학교병원	약국	특수장비촬영 (CT,MRI,PET)	
		1,000원	1,500원	2,000원	500원	5%	
	입원	없 음					
2종	일반	외래	1차 (의원)	2차 (병원,종합병원)	3차(대학병원) 전국 25개 경남-경상대학교병원	약국	특수장비촬영 (CT,MRI,PET)
			1000원	15%	15% (중증환자 5%)	500원	15%
		입원	급여비용 10% (중증환자 5%)				
	장애인	외래	250원	없음 (장애인의료비에서 부담)			
		입원	없음 (장애인의료비에서 부담)				

※ 1·2종에 상관없이 보건소, 보건지소 및 보건진료소에서 진료하는 경우 본인부담금 없음

다. 의료급여 진단실적

(단위 : 건)

구 분	의료급여 진단실적
계	103,199
외 래	98,380
입 원	4,819

라. 연도별 의료급여 진료비 집행현황

(단위 : 천원)

구 분	2011	2012
계	7,957,600	8,276,000
국 비	6,366,080	6,620,800
도 비	1,273,216	1,324,160
군 비	318,304	331,040

4. 노인복지

의령군의 65세 이상 노인인구는 2012년 말 현재 9,274명으로 전체인구 30,329명의 30.6%를 차지하고 있으며, 노인인구는 앞으로 계속 늘어날 것으로 추정된다. 이에 우리군은 노인복지증진에 총력을 기울여 2011년도에는 노인복지예산을 15,262,678천원, 2012년도에는 17,535,268천원을 투자하여 사회로부터 소외되고 어렵게 생활하는 노인들을 보살피며 더불어 살아가는 사회분위기를 조성하는 앞장서고 있다.

가. 저소득노인 노후생활지원

노인인구현황

(단위 : 명/천원)

구 분	65세 이상 노인인구수	전체인구수	노인인구 비율 (%)	총사업비 (총사업예산)
2011	9,174	30,045	30.5	15,262,678
2012	9,274	30,329	30.6	17,537,268

독거노인현황

(단위 : 명)

구 분	계	기초수급	저소득	일 반	비 고
2011	3,647	415	394	2,838	
2012	3,680	417	392	2,871	

(1) 노인복지 자체시책 발굴추진

우리군의 노인인구가 전체인구의 30.6%로 계속 증가 추세에 있어 노인복지시책이 절실히 요구되는 현시점에 2006년부터 전국 최초로 관내거주 70세 이상 노인들에게 건강진료비를 분기별 36,000원을 7,242명에게 지원하였으며, 또한 지역적 여건을 감안하여 독거노인 공동거주제를 실시하여 2012년 현재 36개소 129,600천원을 운영비로 지원함으로써 타시군과의 차별화된 복지정책을 추진하여 노인복지증진에 기여하고 있다.

(2) 노후생활 안정지원

가) 기초노령연금지급

국가발전과 자녀양육에 헌신해 온 노고에 보답하기 위해 2008년부터 기초노령연금사업을 시행하여 65세 이상 저소득노인 8,120명에게 매월 1인당 20,000원~94,600원씩 연 80억원의 연금 지급을 통해 노후생활 안정을 지원하고 있다.

기초노령연금 지급 현황

(단위: 명/천원)

구 분	대상노인	지 급 액				비고
		계	국 비	도 비	군 비	
2011	8,060	8,096,838	7,287,154	161,936	647,748	
2012	8,080	8,334,136	7,500,723	166,682	666,731	

나) 경로식당 운영

관내 기초생활수급자 및 기타 부득이한 사정으로 점심을 거르는 저소득층 노인들을 대상으로 군 노인복지회관(2층)에서 무료로 점심을 제공하고 있고 정성어린 식사를 제공함으로써 노인들에게 생의 활기를 불어넣고 있다.

경로식당운영현황

(단위 : 명/천원)

구 분	제공인원수(연)	월 이용일	예산액	1일급식인원	비 고
2011	21,120	22	40,289	80	
2012	21,120	22	75,289	80	

다) 식사배달사업

거동불편 저소득재가노인들을 대상으로 21,875천원의 예산으로 의령군노인복지센터에 위탁하여, 25명에게 주 2회 배달을 통해 식사를 지원하고 있다.

라) 노인가장 월동장구 구입비 지원

65세이상 기초생활보장 수급자 및 저소득층 노인가장 640세대에게 동절기에 60,000원 상당의 물품을 구입하여 따뜻하게 겨울을 보내는데 도움을 주고 있다.

나. 노인복지시설보강 및 운영지원

(1) 경로당 등록 확대

주거생활권내 65세 이상의 노인들이 경로당시설을 이용하여 건전한 여가시간을 보낼 수 있고 지역사회 참여와 봉사활동을 유도하고 노인복지증진에 이바지하기 위하여 해마다 경로당 등록을 확대하고 있다.

경로당 현황

(단위 : 2012년 기준/명)

읍면별	마을수	경로당수	이용노인수	비 고
계	238	282	9,444	
의령읍	27	28	1,464	
가례면	13	14	589	
칠곡면	14	15	452	
대의면	17	22	476	
화정면	17	18	575	
용덕면	21	26	744	
정곡면	16	19	698	
지정면	21	28	780	
낙서면	13	15	463	
부림면	28	31	1,206	
봉수면	14	20	546	
궁류면	17	22	701	
유곡면	20	24	750	

(2) 경로당 운영비 및 난방비 지원

노인들의 경로당 이용을 통한 여가선용과 사회활동 등 경로당의 운영활성화를 도모하기 위하여 등록된 전 경로당에 난방연료비 연 500천원을, 운영비 월 70천원을 지원하고 있다. 그러나 유가상승으로 인하여 경로당 난방비 500천원은 턱없이 부족하여 2006년도에 우리군 자체사업으로 월동용 난방비를 추가 확보하여 경로당별로 100천원(2회)을 추가 지원하고 있으며 경로당 이용 노인들을 위한 간식비 66백만원을 지원하는 등 다른 시군과 차별화된 노인복지정책을 추진하고 있다.

경로당 지원현황

(단위 : 천원)

구분	연도별	2008	2009	2010	2011	2012
경로당수		258	274	280	281	282
연료비		129,000	133,000	140,000	615,200	623,400
운영비		216,720	223,650	235,200	267,435	270,067
추가난방비		51,600	53,200	56,000	56,000	56,000
간식비		56,820	61,356	64,944	66,744	67,104

(3) 경로당 개·보수사업

경로당을 이용하는 노인들의 불편 해소와 쾌적한 환경속에서 여가를 보낼 수 있도록 720,000천원의 예산으로 노후화된 경로당 29개소를 개·보수하였다.

다. 경로효친사상 및 노인여가활동지원

(1) 행사지원

노인에 대한 사회적 관심과 경로효친사상을 높이기 위하여 매년 개최하는 어버이날 경로행사와 노인의 날 기념행사를 지원하고 있다.

행사 현황

(2012년 기준)

구 분	행사일정	예산액	참가인원수	비 고
어버이날 행사	5월 중	21,500천원	6,000명	
노인의날 행사	10월 중	33,000천원	3,000명	

노인일자리 마련사업

(단위 : 명/천원)

구 분	대상노인	사업비				비 고
		계	국비	도비	군비	
2011	308	496,540	248,270	124,135	124,135	
2012	383	594,631	297,315	148,658	148,658	

(2) 의령군노인회 군지회 운영 활성화

의학의 발달로 평균수명이 연장됨에 따라 정년퇴직 등 사회 유희 노인인구가 늘어남으로 행정대책이 강구되고 있다. 이러한 노인인력의 활용방안으로 노인 대학 운영비 45,000천원, 예절학습당 운영비 3,000천원, 노인회 군지회 운영 활성화를 위한 운영비 27,000천원, 지역봉사지도원 활동비 3,000천원을 지원하였으며, 주요활동으로는 주부 및 청소년 예절교육 13회, 533명, 사회봉사활동 600회, 1,380명의 참여 등 지역봉사활동 참여확대로 존경받는 노인상을 구현하였다.

5. 아동복지

가. 현 황

(1) 요보호 아동

본군의 아동인구는 2012년 말 현재 군 전체인구 30,329명의 12.5%에 해당하는 3,741명이며 이중 국가의 보호가 필요한 요보호아동은 42명으로서 복지시설입소아동이 32명, 가정위탁아동이 10명이다.

아동복지시설아동현황

(단위 : 명)

연도	2011	2012	비고
시설별			
헤림학원 (아동양육시설)	32	32	

소년소녀가장현황

(단위 : 명)

연도별구분	소년소녀가장		가정위탁아동		비고
	세대	인원	세대	인원	
2011	-	-	9	10	
2012	-	-	9	10	

가정위탁아동 발생원인별 내역

(단위 : 세대)

구분	계	부모사망	폐질장애인	가출행불	이혼·재혼	노령	복역 등 기타	비고
세대수	9	6	-	-	3	-	-	

(2) 아동복지시설

아동양육시설 1개소에 32명이 거주하면서 보호를 받고 있다.

아동복지시설현황

(단위 : 명)

구분	시설명	소재지	원장	직원 수	정원	수용인원		
						계	남	여
양육시설	헤림학원	의령읍 벽화로 621	김정희	12	78	37	19	18

(3) 지역아동센터

지역아동센터 3개소에 72명이 이용하고 있다.

지역아동센터현황

(단위 : 명)

구분	시설명	소재지	시설장	직원수	정원	이용인원
지역아동센터	햇살공부방	의령읍 의병로 274-1	김윤정	2	29	29
지역아동센터	파랑새지역아동센터	의령읍 의병로 9길	하영옥	2	19	19
지역아동센터	꿈이있는지역아동센터	부림면 한지 32길	이예순	2	29	24

나. 2012 추진성과

(1) 시설아동 건전육성

아동복지시설 종사자 인건비 및 운영비 등을 지원하여 입소아동의 편익과 생활경제에 도움을 주어 아동의 건전 성장에 기여하였다.

시설아동 보호비 지급내역

(단위 : 천원)

시설명	구분	계	주·부식비	명절특별위로금	피복비	월동용김장비	비고
헤림학원		56,897	49,612	1,675	5,000	610	

시설운영비 지급내역

(단위 : 천원)

시설명	구분	계	인건비	운영비	기능보강사업	비고
헤림학원		379,729	334,056	45,673	-	

(2) 저소득층 아동의 방과 후 생활서비스 제공

지역사회 아동의 보호, 교육, 건전한 놀이와 오락의 제공, 보호자와 지역사회의 연계 등 아동의 건전 육성을 위하여 지역아동센터 2개소에 3,750~3,950천원(매월)씩 93,800천원의 운영비를 지원하였다.

(3) 제90회 어린이날 기념 2012 의령군 하이페스티벌 개최

제90회 어린이날을 맞이하여 어린이날의 참 뜻을 기념하고 어린이를 위한 각종 행사를 통하여 명랑하고 씩씩한 어린이상을 구현하였다.

- 일 자 : 2012. 05. 05(토)
- 장 소 : 서동생활공원 다목적구장
- 참석인원 : 어린이 및 가족 1,000명
- 행사내용
 - 제90회 어린이날 기념식
 - 각종 체험부스 운영, 비보이, 마술공연 등

(4) 가정위탁아동 보호

가정위탁아동을 대상으로 경제적 최저생활 보장을 위하여 양육보조금을 10명에게 1,200천원씩(매월) 모두 12,000천원을 지원하여 아동의 건전한 성장이 되도록 하였다.

(5) 아동급식 지원

저소득층 아동의 건강한 성장을 위하여 방학중 및 학기중 토, 공휴일에 1기당 4천원의 결식 아동 급식비를 지원하였다.

- 지원아동수 : 392명
- 지 원 액 : 279,816천원

(6) 아동위원협의회 구성현황

관내 아동의 생활실태 및 가정환경을 상세히 파악하고 아동복지에 필요한 원조를 행하여 보호가 필요한 아동 발생을 사전에 예방하기 위하여 읍면당 2명씩 27명으로 아동위원협의회를 구성하였다.

아동위원회위원명단

직 책	성 명	주 소	비 고
고 문	박영훈	칠곡면 자굴산로 161	
회 장	오경주	의령읍 의병로 17길 6	
부 회 장	변영규	부림면 신변로 157-1	
부 회 장	주동근	의령읍 의병로 15길 15-13	
사무국장	박용덕	봉수면 청계로 43-3	
위 원	윤명덕	의령읍 수암로 2길 15-4	
위 원	이기진	의령읍 의병로 16길 21	
위 원	임봉순	가례면 가례로 4길 19-10	
위 원	황순금	가례면 가례로 150-4	
위 원	오덕순	칠곡면 중촌리 425	
위 원	문명연	대의면 모의로 3길 251	
위 원	정화숙	대의면 대의로 70	
위 원	김장균	화정면 화정로11길 52-16	
위 원	김선영	화정면 화정로 6길 22	
위 원	강유미	용덕면 용암로7길 23	
위 원	전성애	용덕면 연리 125	

직 책	성 명	주 소	비 고
위 원	남형우	정곡면 적곡리 225	
위 원	한영옥	지정면 기강로1길 98-10	
위 원	박연조	부림면 대한로 1752	
위 원	정숙이	부림면 신변로 157-1	
위 원	한선남	부림면 미타로 26-7	
위 원	전동옥	봉수면 한지16길 28	
위 원	조성도	공류면 청정로 3길 7-4	
위 원	임삼돌	공류면 공류로 135	
위 원	김호녀	낙서면 낙동강로 614	
위 원	김상기	낙서면 낙서로 590-10	
위 원	신영순	유곡면 청정로 17길 51-9	

(7) 보육정책위원회 구성운영

영유아 보육사업의 활성화를 도모하기 위하여 12명의 보육위원회를 구성 운영하였다.

보육정책위원회 명단

직 위	성 명	성 별	직장 및 주소	직 책	비 고
위 원 장	옥광수		의령군청	부군수	
위 원	이성규		의령군청	기획감사실장	
위 원	서상보		의령군청	주민생활지원실장	
위 원	오경주		의령어린이집	아동위원협의회장	
위 원	김옥순		샛별어린이집	원장	
위 원	강난향		석화예능어린이집	원장	
위 원	권나영		의령어린이집	보육교직원 대표	
위 원	김윤정		지역아동센터햇살공부방센터	센터장	
위 원	김봉남		의령군여성단체협의회	회장	
위 원	황미경		아이코리아	회장	
위 원	배영숙		부림어린이집	학부모대표	
위 원	최영진		새슬어린이집	학부모대표	
위 원	백운영		파랑새어린이집	학부모대표	
간 사	전호자		의령군청	여성아동담당	

(8) 보육시설

현대사회의 산업화, 도시화에 따른 여성의 사회참여 증가 및 가족구조의 핵가족화로 급증하고 있는 보육수요에 능동적으로 대응하여 영유아에 대한 적절한 환경과 전문적인 보육서비스를 제공하는 보육사업을 시행함으로써 영유아의 건전한 보육과 보호자의 경제적, 사회적 지원을 통하여 가정복지 증진을 도모하였다.

보육시설현황

(단위 : 명)

구 분	시설명	소재지	원장	직원수	정원	현원	비고
계	12개소		12	81	535	470	
국 공 립	의령 어린이집	의령읍 의병로17길 6	오경주	10	79	65	
	부림 어린이집	부림면 신변로10길 21-3	허성자	7	52	42	
종교법인	셋별 어린이집	의령읍 의병로8길 31	김옥순	9	99	78	
	새솔 어린이집	의령읍 의병로22길 31-5	최유미	6	39	32	
영아전담	하나둘셋 어린이집	의령읍 의병로9길 13-5	하영미	6	24	24	
민간개인	무지개 어린이집	의령읍 의병로19길 8-4	강남숙	10	55	54	
	천사 어린이집	의령읍 의병로 202	이혜원	5	19	18	
	석화예능 어린이집	부림면 한지32길 12	강난향	6	39	36	
	파랑새 어린이집	의령읍 의병로 273	이은숙	6	49	48	
	예원 어린이집	부림면 한지29길 13-3	차선미	9	49	44	
	보송 어린이집	의령읍 의병로16길 21	박기영	4	19	18	
	실로암 어린이집	의령읍 의병로9길 25-6 서동주공아파트 101동102호	이경미	3	12	11	

6. 여성정책

2012년말 의령군 인구 30,329명중 활동가능 여성인구는 29.3%인 8,896명으로 이들의 건전가정 육성과 복지증진을 위하여 상담활동에 내실을 기하고 수시 가정방문으로 애로사항 청취 등 생활지도와 아울러 저소득 한부모가정을 대상으로 생업자금, 기능취득 및 자녀학비 지원과 생활자립지원금, 취업알선, 결혼추진, 질한모자세대 위문 등 이들에 대한 생활의욕 고취에 역점을 두고 추진하였다.

여성 인구현황

(단위 : 명)

총인구	여성인구	여성활동인구					
		계	21-30	31-40	41-50	51-60	61-70
30,329	15,747	8,896	1,259	1,150	1,724	2,404	2,359

가. 요보호 여성복지 증진

■ 모자가정 자립지원

모자복지법(90년제정 공포)에 의하여 저소득 모자세대 보호사업을 강화하여 현재의 가족상황과 생활상을 유형별로 분류 정신적, 물질적으로 자립기반을 조성하는데 중점을 두고 이들의 경제적 안정을 위해 산하공무원 및 사회독지가와 결혼추진 등 물질적 안정감과 자활의욕을 고취시키면서 학비지원을 하고 있으며, 매년 모자 여름학교를 운영하여 사춘기 자녀와의 대화 기회부여 및 자녀들의 건전한 의식구조 고취로 상호이해를 통해 청소년기를 슬기롭게 넘길 수 있도록 최선을 다하고 있다. 모자가정세대로서 건전한 생활의식으로 자립의욕이 높으며 자립기반조성 사업을 해 나갈 능력이 있는 자에게 세대당 생활자립지원금 3백만원씩 지원하고 있으며 모자가정 세대주 및 자녀중 취업을 위한 기술교육희망자에게 신체건강하고 자활가능한 세대에 가족기능취득비를 세대당 500천원을 지원하고 있으며 저소득 한부모가정에는 1세대당 연간 400천원의 난방연료비를 지원하고 있다.

한부모 세대현황

(단위 : 가구/명)

계		모자세대		부자세대	
가 구	명	가 구	명	가 구	명
57	139	31	77	26	62

자립지원 실적

(단위 : 명/천원)

사 업 명	2011		2012	
	인 원	금 액	인 원	금 액
자녀학비지원	11	9,490	13	3,802
생활자립지원금	-	-	3	9,000
기능취득비	-	-	1	470
난방연료비지원	45	18,000	45	17,235
아동양육비	29	17,400	33	17,800
방과후아동학습비	4	1,960	4	1,400
질환세대건강관리비	-	-	-	-

나. 여성교양교육시설 및 여성단체 활동 활성화

(1) 여성교양 교육

여성의 자질향상과 교양증진을 위해 여성교육을 실시하여 3,000명의 여성들이 참여하였다. 주요 교육내용으로는 의식교육(여성들이여 감성을 충전하라), 환경교육(아름다운 지구마을), 사회의식(자원봉사), 건강관리(지역식과 먹을거리문화), 문화교실 운영(미용, 사물놀이, 스포츠댄스, 컴퓨터, 쿼트, 비즈, 한지공예), 미혼모 발생 예방교육(건강한 성의식과 마음가짐)이며 전문 교수를 초빙하여 교육을 실시, 여성의 결집된 역량을 발휘하는 계기를 마련하였다.

(2) 여성단체 활동

여성의 지위향상과 사회참여 기회 확대를 도모하고 상호친목 및 각종 봉사활동을 전개하고 있는 여성단체는 현재 13개 법인단체 회원 8,600명, 10개 자생조직 445명이 있으며 여성단체협의회는 10개 단체로 조직되어 불우이웃돕기, 노인목욕사업, 각종 캠페인 자연정화활동, 부녀상담활동, 경로식당 중식준비 등 지역사회 전반에 걸쳐 봉사활동을 하고 있다. 특히 여성단체협의회에서는 단체별 활동성과보고 및 간담회를 개최, 여성단체 활동성과를 분석, 진단하였으며 알뜰시장 운영 및 환경오염 방지를 위한 쓰레기 분리수거, 합성세제 덜쓰기, 건전가정 만들기 등 단체별 실천 과제를 부여하기도 했다.

여성단체현황

(단위 : 명)

단체명	회원수	대표자	설 립 목 적
여성단체협의회	62	안덕연	- 회원 상호간의 친목도모 - 여성단체간의 가교역할 - 여성지위향상 및 지역발전에 기여함을 목적으로 함
한국부인회	34	김현의	- 자립심고취, 잠재능력개발, 여성의 권익 보호 - 건전하고 합리적인 소비생활로 지역사회 발전에 기여함 목적으로 함
적십자지구협의회	170	하길숙	- 재해구호에 관한 봉사활동, 사회복지에 관한 봉사
아이코리아	44	김봉남	- 어린이들의 교육환경 개선 - 부모교육을 통한 건전한 성장 도모
새마을부녀회	252	권덕순	- 새마을 사업, 건전가정 육성, 사회개발
주부교실	32	오연화	- 주부의 사회성 개발, 봉사정신 함양 - 가정과 지역사회의 복지향상에 기여
할머니봉사회	39	하상선	- 노인들의 봉사활동 기회를 제공함으로 사회 참여도모
여성팔각회	31	박점조	- 자유수호, 세계평화를 위한 기반조성 - 복지사회건설
향군여성회	215	진말순	- 회원복지증진 및 봉사활동 - 국가발전화사회공익기여
자원봉사회	318	김선옥	- 자원봉사활동을 통한 지역사회문제 해결 - 자원봉사활동을 체계화하여 군민의 삶의 질 향상과 복리증진에 기여
생활개선회	560	허정순	- 농촌생활환경 개선, 합리적인 가정관리, 농촌여성소득원 개발 등

7. 자원봉사

의령군 자원봉사자 등록인원은 2012년 말 현재 4,964명으로 전체인구 30,329명의 16%정도 이지만 자원봉사 활동가치 증진을 통한 참여 계층의 확대 및 활성화에 따라 자원봉사자의 증가가 예상된다.

가. 자원봉사센터 운영

(단위 : 명/천원)

구 분	자원봉사자수	사업내역		
		계	도 비	군 비
2011	4,769	12,000	6,000	6,000
2012	4,964	12,000	6,000	6,000

나. 자원봉사협의회(읍·면)활동지원

(단위 : 명/천원)

구 분	협의회원수	총사업비	비 고
2011	290	13,000	읍면당 1,000천원
2012	268	13,000	

의령군 자원봉사협의회 명단

(2012. 12월 기준)

직 책	성 명	주 소	비고
회 장	김선옥	의령읍 의병로22길 7	
부회장	김태기	의령읍 의병로14길 24-1 청솔빌라 A동 101호	
부회장	이행아	부림면 한지37길 25-4	
감 사	안점식	지정면 함의로 1521-14	
의령읍	회 장	김태기	의령읍 의병로14길 24-1 청솔빌라 A동 101호
	총 무	전미정	의령읍 의병로25길 27 창흥1차 402호
가례면	회 장	김차연	가례면 운암로 146
	총 무	김미경	가례면 운암로1길 10-7
칠곡면	회 장	허만득	칠곡면 칠곡로1길 112-5
	총 무	장세중	칠곡면 칠곡로3길 30
대의면	회 장	조금주	대의면 모의로5길 46
	총 무	박말연	대의면 모의로5길 63-2
화정면	회 장	김장균	화정면 화정로11길 52-16
	총 무	김광석	화정면 화정로11길 44
용덕면	회 장	박명선	용덕면 덕암로3길 3
	총 무	정순임	용덕면 덕암로 60
정곡면	회 장	정교영	정곡면 법정로 992
	총 무	김용인	정곡면 법정로1동길 17-4
지정면	회 장	안점식	지정면 함의로 1521-14
	총 무	한영옥	지정면 기강로1길 98-10

직 책	성 명	주 소	비고
낙서면	회 장	이덕금	낙서면 낙서로1길 8
	총 무	성익정	낙서면 낙동강로10길 23-22
부림면	회 장	권상현	부림면 대한로 1682
	총 무	차경미	부림면 신변로 154-2
봉수면	회 장	서인옥	봉수면 청계로1길 6
	총 무	이정순	봉수면 한지11길 23
공류면	회 장	류성용	공류면 공류로1길 14-10
	총 무	최해순	공류면 청정로 1419-9
유곡면	회 장	최순이	유곡면 청정로8길 107
	총 무	곽수옥	유곡면 능인로2길 19-6

다. 자원봉사자 상해보험 가입지원

(단위: 명/천원)

구 분	가입대상	사 업 비				비 고
		계	국 비	도 비	군 비	
2011	1,204	2,647	1,324	397	926	
2012	1,183	1,872	936	281	655	

라. 자원봉사자 한마음대회 지원

자원봉사자의 날(12월)을 기념하여 자원봉사자들의 사기진작 및 자원봉사 참여의 동기 부여 등 자원봉사 활성화 분위기 조성

- 시 기 : 12월 중
- 장 소 : 의령군민문화회관
- 참여인원 : 자원봉사자 및 단체 등 300여명
- 행사내용 : 자원봉사자 표창, 장기자랑, 부대행사 등
- 소요예산 : 10백만원

제2절 환경보전

1. 환경관리

가. 기본현황

(1) 공장배출업소

【분야별】 배출업소현황 (단위 : 개소)

업 체 수	분 야 별				비 고
	계	대 기	수 질	소음. 진동	
134	168	74	62	32	

【업종별】 (단위 : 개소)

구 분 업체수	비 금 속 광물제품 제 조 업	종이 및 종이제품 제 조 업	육상운수 및 자동차 수 선 업	식료품 제조업	재제 및 목 재 가공업	목욕업	기 타
134	15	14	13	13	5	5	69

(2) 축산폐수배출시설 및 오수처리시설

축산폐수배출시설 및 오수처리시설 현황 (단위 : 개소)

시 설 수	축산폐수배출시설			오수처리시설
	소 계	허 가	신 고	
1,423	446	141	305	977

(3) 토양오염 유발시설

토양오염유발시설현황 (단위 : 개소)

구 분 시설수	주유소	공 장	공동주택	공공시설
30	25	4	-	1

나. 환경오염물질 배출시설 관리

농공단지 및 구룡공업단지, 가축분뇨 배출시설 등에 대한 체계적인 환경오염 배출시설 관리의 중요성이 대두되고, 생활수준 향상으로 쾌적한 환경에 대한 주민들의 욕구가 증대됨에 따라 배출시설 설치시에는 사전에 환경오염 요인에 대한 철저한 검토로 오염물질 발생을 최대한 억제하고 배출시설이 설치되더라도 완벽한 오염물질 처리시설 설치유도 및 운영관리에 대한 철저한 지도·점검과 교육을 통하여 오염물질 저감 및 사업주의 환경보전 의식 제고에 노력하였다.

(1) 환경오염물질 배출업소 단속현황

〈공장배출업소〉

- 대상업소 : 134개소
- 위반업소 : 8개소
- 조치내역
 - － 행정처분 : 행정처분 : 8개소(개선명령 1, 사용중지 3, 고발 1, 경고 3)
 - － 과 태 료 : 3,500,000원

〈가축분뇨 및 오수정화시설〉

- 대 상 : 1,423개소
- 위 반 : 15개소
- 조치내역
 - － 행정처분 : 15개소(고발 4, 개선명령 11)
 - － 과 태 료 : 3,900,000원

(2) 자동차 배출가스단속

- 점검대수 : 359대
- 위반대수 : 0대
 - － 행정처분 : 0대 (개선명령 0)

(3) 환경개선부담금 부과(2012년 기준)

- 자동차분 : 11,743건 328,815천원
- 시설물분 : 649건 35,351천원

다. 하천수질관리

전읍·면이 낙동강, 남강유역에 위치하고 있어 수질오염 예방과 깨끗한 수질 보전을 위하여 수질오염의 약 70%를 차지하는 생활하수 처리에 많은 노력을

기울어 왔다. 생활하수의 효율적인 처리를 위해 의령읍 무전리 일대에 시설용량 4,000톤/일 규모의 하수 처리장이 2000년 2월에 완공되었으며, 가축분뇨 및 분뇨를 효율적으로 처리하기 위한 가축분뇨 및 분뇨처리시설이 2000년 7월 완공되어 하수종말처리시설과 연계처리방식으로 코오롱위터앤에너지(주)에 민간위탁 운영되고 있으며, 부림면 일대의 생활하수처리를 위해 부림면 감암리 일원에 시설용량 1,000톤/일 규모의 하수처리장이 2002년 10월에 완공되어 운영되고 있으며, 소규모 마을의 오수를 처리하기 위한 마을단위하수도 18개소가 운영되고 있으며 2015년 완공을 목표로 1개소가 사업진행 중에 있다. 또한, 처리장 운영효율을 높이기 위해 우·오수분리 하수관거 사업을 지속적으로 추진, 남강 및 낙동강 수질보전에 크게 기여하고 있다. 한편 돌발적인 수질오염사고에 신속히 대처하기 위하여 방제장비(오일웬스 등 5종)를 보유하고 있으며 수질오염사고 수습체계를 구축하고 있다.

라. 농공단지 오·폐수처리

부림농공단지내 (주)피피이씨의령(구 풀무원) 외 1개 업체에서 발생한 오·폐수를 정화 처리하기 위한 부림농공단지오·폐수 처리장(900m³/일)은 사업비 921백만원(국비 568백만원, 입주업체 335백만원)으로 1993년 12월 착공하여 1994년 12월 완공하였으며, 코오롱위터앤에너지(주)에 위탁, 표준활성슬러지법으로 오·폐수를 정화처리하여 방류함으로써 깨끗한 농업용수확보 및 낙동강 수질오염 예방에 크게 기여하고 있다.

농공단지 오·폐수 처리현황

(단위 : m³/일, mℓ/ℓ)

오폐수처리장	시설 용량	발 생 량			오·폐수 처리				
		계	오수	폐수	유입수		처리수		처리 효율 (%)
					BOD	SS	BOD	SS	
부림오폐수처리장	900	413	20	393	1,270	816	5.9	8.2	99

※ 검사기관 : 코오롱위터앤에너지(주) 의령사업소

※ 방류수 배출허용기준 : BOD 30mg/ℓ, SS 30mg/ℓ

2. 폐기물관리 및 자원재활용

가. 쓰레기 발생 및 처리현황

국민의 의식수준 향상으로 생활폐기물 발생은 점차 감소하는 추세이나 제조업 및 서비스산업의 확대로 사업장폐기물은 해마다 증가하고 있어, 우리군에서는

쓰레기 불법투기에 대한 지속적인 단속과 감시카메라(CCTV)를 설치하였다. 우리군 소각시설의 노후로 가연성폐기물은 인근 지자체로 위탁처리 하고, 쓰레기 감량화와 재활용품 분리수거 정착을 위해 군민의식 전환을 위한 홍보 및 쓰레기실명제를 추진해 나아가고 있다.

쓰레기배출 및 처리현황

(단위 : 톤/일, km², 명)

구 분	총 발생량	처 리				행정구역		청소구역	
		계	매 립	소 각	재활용	면 적	인구수	면 적	인구수
의령군	20.9	20.9	7.0	4.4	9.5	482.90	30,329	464.70	30,917

(1) 쓰레기 처리실태 및 자원재활용운동 추진

우리군의 쓰레기처리는 매립(33%), 소각(22%), 재활용(45%)으로 처리되고 있으며 특히 우리 나라와 같이 좁은 국토를 가진 나라에서는 매립이나 소각하는 방법보다는 재활용량을 늘려야 하므로 가정에서부터 철저히 분리수거를 하여 쓰레기 감량화를 적극 추진해야 한다. 가연성 쓰레기는 소각 처리하여 매립장의 사용기간을 연장하고 음식물쓰레기는 사료·퇴비로 재 이용하여 매립장의 침출수로 인한 2차적인 환경오염을 예방하는데 노력하고 있다. 1995년 1월 1일부터 전국적으로 시행한 쓰레기 종량제를 우리군은 1996년 11월 1일부터 농촌소재 마을까지 확대 시행하여 전군민의 적극적인 참여 유도 및 재활용품수집 활성화를 통한 쓰레기 감량화 운동을 적극 추진하여 쓰레기 발생량을 최대한 억제하고 있다. 또 재활용품 수거전 담반을 운영하여 2012년에는 1,322톤의 재활용품을 수집했으며 쓰레기매립장은 2007년 10월 2단계 조성 준공하였으며, 대의면 추산리에 35년간 사용할 대규모의 위생매립장 및 매립량을 절감할 수 있는 소각시설을 운영하여 쓰레기 위생적 처리에 만전을 기하고 있다.

쓰레기 매립현황

(단위 : m²/m³/톤)

위 치	총면적	매립용량	사용용량	1일 매립량	매립가능		매립장 이용지역
					면 적	만료시기	
대의면 추산리	27,168	214,925	82,648	7.0	27,168	2034년	의령군 전체

(2) 농촌(일반)지역쓰레기 처리

궁류 벽계유원지, 유곡천, 자굴산주변 등 계절적으로 쓰레기가 다량 발생하는 지역은 청소차량과 환경미화원을 배치, 수거 처리하고 기타 읍면 주요 쓰레기 다량발생 지역에는 기존 20대의 롤온박스를 배치 수거하고 있다.

나. 가축분뇨 및 분뇨처리시설

소규모 축산농가의 가축분뇨 및 각 가정에서 배출되는 생분뇨 및 정화조 폐액으로 인한 남강 및 낙동강의 수질오염을 예방하고 축산 폐수 및 분뇨의 적정처리로 도시의 미관 및 생활 환경을 향상시키기 위하여 축산폐수 및 분뇨처리시설이 하수종말처리장 건설사업과 연계 추진하여 1997년 1월에 착공하고 2000년 7월에 완공하여 현재 정상 가동되고 있다.

■ 사업내용

- 위 치 : 의령군 의령읍 무전리 78번지 일원
- 처리내용 : 130kl/일
 - 축산폐수 : 100kl/일
 - 분 뇨 : 30kl/일
- 사 업 비 : 6,943백만원(국비 2,815, 도비 840, 군비 3,288)
- 사업기간 : 1996년 ~ 2000년 7월

3. 국토대청결운동

가. 국토대청결운동

(1) 총 평

범국민적 차원으로 추진하고 있는 『국토대청결운동』의 완벽한 추진을 위하여 각급기관, 단체, 전 공직자와 전 군민의 저력으로 정화활동에 임하였으며, 특히 쓰레기 우심지역에 대하여는 책임구역 안내판을 설치하고 기관, 단체별로 책임정화구역을 지정하여 맑고 깨끗한 환경조성에 최선을 다하였다.

(2) 추진성과

- 활동지역 : 군내일원
- 참여단체 및 인원 : 45개단체 1천7백명
- 수거장비 동원 및 쓰레기 수거량 : 50대 92톤 수거
- 홍보활동 및 홍보물설치 : 232리 97개

나. 자연보호운동 전개

(1) 추 진

- 군내 주요 행락지 피서철 행락불편 신고센터 운영
- 행락지 편의시설 최대한 확충
- 민간조직의 재정비 및 활동역량배가를 위한 적극 지원

(2) 자연보호지도위원 조직정비

- 2012년까지의 조직현황
 - 군임원 22명, 읍면회원 215명

(3) 2012년까지의 확충현황

- 편익시설 설치
 - 공중화장실 : 89개소
 - 쓰레기수거함 : 롤온박스 20개소
- 쓰레기처리 체계 확립
 - 의령, 부림자재 환경미화원 및 청소차 활용
 - 주요행락지 : 1일 1회 쓰레기수거 체계 개선

4. 상수도 관리

본 군의 13개 읍·면 중 상수도가 보급된 지역은 의령읍, 가례면, 칠곡면, 용덕면, 부림면, 봉수면 6개 지역으로 급수구역 내 총 인구 20,143명으로 급수인구 15,270명인 75.8%의 보급률을 나타내고 있으며 시설용량은 1일 11,500톤 규모에 1일 7,739톤을 생산 공급하여 1인당 급수량이 507ℓ에 이르고 있어 도평균 343ℓ의 급수량에 비하여 높은 수준에 있다.

		급수현황					
		(단위 : 명/톤/ℓ)					
구 분	구역인구	급수인구	보급률	시설용량	급수량	1인1일당 급수량	
의 령	계	20,143	15,270	75.8	11,500	7,739	507
	의령읍	10,021	10,021	100	8,500	5,184	517
	가례면	2,055	711	34.6	-	301	423
	칠곡면	1,318	657	49.8	-	279	425
	용덕면	1,868	1,251	67.0	-	531	424
	부림면	3,552	2,172	61.1	3,000	1,218	561
	봉수면	1,329	458	34.5	-	226	493

※ 구역인구 및 급수인구는 관내 등록 외국인 포함된 인구수임

가. 맑은 물 공급대책사업

정부의 맑은 물 공급대책사업의 일환으로 기존 지방상수도 시설에 대한 노후관로 및 노후계량기 교체사업을 연차적으로 추진하고, 지방상수도 시설이 보급되지 않은 읍·면의 소규모 수도시설에 대한 개·보수사업을 지속적으로 시행함으로써 맑고 깨끗한 수돗물 공급에 만전을 기하고 있다.

맑은 물 공급 대책사업

○ 지방상수도 관리

(단위 : 백만원)

구 분	사업량	소요사업비					비고
		계	기투자	2011	2012	2012이후	
계		5,911	3,720	945	558	688	
노후관로교체	39km	4,620	2,949	485	528	658	
노후계량기교체	8,100전	1,291	771	460	30	30	

○ 소규모급수시설 관리

(단위 : 백만원)

구 분	사업량	소요사업비					비고
		계	기투자	2011	2012	2012이후	
계		28,028	25,946	727	620	735	
소규모수도시설 개·보수사업	보수 대상시설	26,952	24,930	707	600	715	
약품투입시설설치	224개소	1,076	1,016	20	20	20	

나. 상수도 시설 확충

생활수준 향상에 따른 용수 수요 증가에 적극 대처하고 소규모급수시설에 의존하고 있는 지역에도 맑고 깨끗한 수돗물을 공급하기 위해 지방상수도 시설 확장 사업을 지속적으로 추진 할 계획이다.

상수도 공급지표

(단위 : 명/%)

구 분	2010	2011	2012	2013(계획)	비고
급수인구	14,212	14,416	15,270	15,570	
보 급 율	46.2	46.9	75.8	77.2	

상수도시설 확장사업

(단위 : m³/일, 백만원)

사 업 명	위 치	시설규모	사 업 비	비 고
화정면농어촌 생활용수개발사업	화정면 일원	정수장 800톤	8,694	2008.09 ~ 2012.12
대의면농어촌 생활용수개발사업	대의면 천곡리 등 4개리	정수장 500톤	6,656	2011.01 ~ 2015.06

다. 세입·세출현황

2012년도 상수도사업 특별회계 예산은 15,562백만원으로써 상수도 시설관리에 필요한 기본 유지관리비 1,695백만원 집행을 제외한 13,867백만원은 상수도 확충사업 및 맑은 물 공급대책 사업 예산으로 순수 자체 사업수입인 1,065백만원으로 사업추진이 불과하므로 매년 국도비보조금 및 일반회계 전입금에 의존해야 하는 실정이다.

2012 세입규모

(단위 : 백만원)

구 분		금 액	비 고
계		15,562	
사업수입	사용료수입	738	
	시설분담금 수입	264	
군비전입	전 입 금	-	
기 타	이 월 금	5,028	
	국도비보조금	5,877	
	잡 수 입	10	
	일반회계전입금	3,592	
	이 자 수 입	47	
	과년도 수입	6	

2012 세출예산현황

(단위 : 백만원)

구 분		금 액	비 고
계		15,048	
유지관리비	동 력 비	129	
	인 건 비	82	
	약 품 비	34	
	기 타	1,450	
공 사 비	시설보수유지비	1,001	
	맑은물공급대책	5,292	
화정면농어촌 생활용수개발사업 등	이 월 금	7,060	

5. 하수도 관리

가. 하수도의 기능

하수도는 인간생활로부터 발생하는 오수를 위생적으로 배제하거나 처리할 수 있도록 설치된 하수관, 펌프장, 하수처리장 등 시설의 총체를 말한다. 따라서 하수도의 주요기능으로는 주거환경·위생의 보전과 우수배제를 통한 도시피해를 방지하고, 하천, 바다, 호소 등 공공수역의 수질을 보전하는 것으로 대별할 수 있다. 하수를 신속하게 배제하여 유행병, 파리발생, 악취 등을 방지하여 주거환경의 위생 및 미관을 유지하도록 하고 있다.

나. 하수처리장 운영

의령하수종말처리장은 의령천의 수질을 개선하고 군민의 생활환경개선을 위하여 1997년 1월 ~ 2000년 2월에 걸쳐 사업비 19,200백만원을 투입하여 처리능력 4,000m³/일 규모로 의령읍 무전리 78번지 일원에 건설하여 가동하고 있다. 의령하수종말처리장의 처리구역은 의령읍 중동, 서동, 동동, 무전, 정암, 구룡, 하리, 가례면 가례리이며, 9,220명의 하수를 처리하고 있다. 또한 부림 하수종말처리장은 부림면에서 발생하는 생활하수를 효율적으로 차집하여 처리함으로써 신반천 및 낙동강의 수질개선과 수질을 보호하고 쾌적한 도시환경을 조성하기 위하여 2000년 1월 ~ 2002년 9월에 걸쳐 사업비 4,466백만원을 투입하여 처리능력 1,000m³/일 규모로 건설하여 가동하고 있다. 부림 하수종말처리장은 부림면 신반리, 감암리, 봉수면 서득리를 처리구역으로 하여 2,615명의 하수를 처리하고 있다. 하수종말처리장의 적정한 관리를 위하여 하수처리전문업체인 (주)환경시설관리공사에 시설 준공후 바로 위탁운영하고 있다. 향후 하수처리구역을 점차적으로 확대하여 쾌적한 도시환경을 조성하여 군민의 생활을 향상시킬 것이다.

하수종말처리시설 시설현황

시설명	위 치	시설용량 (m³/일)	처리구역 (km²)	처리방법	가동일
계		5,000	67.35		
의령하수 종말처리장	의령읍 무전리 78	4,000	34.29	OD-ATS법	2000.3.1
부림하수 종말처리장	부림면 감암리 468	1,000	33.06	산화구법	2002.10.1

하수종말처리시설 운영현황

시설명	처리량 (m³/일)	처리수질농도					
		구분	BOD	COD	SS	T-N	T-P
의령하수종말 처리시설	3,906	유입수	162.3	93.8	95.6	37.368	3.7
		방류수	2.6	9.9	2.9	13.11	0.103
부림하수종말 처리시설	785	유입수	60.2	42.0	52.6	24.445	2.864
		방류수	1.7	5.1	3.0	7.314	0.154

6. 야생동물 관리

가. 야생동물보호구역 지정 관리

산을 찾는 도시민에게 울창한 숲과 새소리로 조화를 이루는 신선한 자연을 제공, 정서함양을 도모하고 자녀들의 자연에 대한 살아있는 교육장으로 활용함은 물론 최근 늘어나고 있는 수렵 인구의 여가선용 기회를 충족시키기 위하여 우리군은 야생동물보호구역을 지정하여 보호하고 있으며, 우리군의 야생동물보호구역 지정 현황은 다음과 같다.

야생동물보호구역 지정현황

보호구역	면적(ha)	위 치	기 간	조수명	비 고
가례집단도래 보호구	10	가례면 가례리 산35번지 등 10필	2008.06.20 ~ 해제시까지	왜가리	의령군고시 제2008-11 (2008.06.20)
가례야생동물 보호구	360	가례면 과진리 산77번지 등 46필	2008.06.20 ~ 해제시까지	일반 조수	의령군고시 제2008-11 (2008.06.20)
		칠곡면 내조리 산1-1번지			
남산야생동물 보호구	40	의령읍 동동리 산48번지 등 4필	2008.06.20 ~ 해제시까지	일반 조수	의령군고시 제2008-11 (2008.06.20)
봉수대규모 서식보호구	146	봉수면 서암리 산1-1번지 등 60필	1989.12.25 ~ 해제시까지	일반 조수	의령군고시 2004-24호 (2004.11.16)

나. 유해야생동물 피해예방 및 피해보상 지원

『의령군 야생동물에 의한 농작물 피해예방 및 보상 조례』를 제정하여 농작물의 피해를 주는 멧돼지, 고라니 등과 같은 유해야생동물에 의한 농작물의 피해를 예방하고자 피해예방시설을 설치하는 농가에 대하여 설치비용을 지원하고, 유해야생동물에 의한 농작물의 피해를 입은 농가에 대하여 보상금을 지원함으로써 안정적인 농업경영이 이루어지도록 지원하고 있다.

야생동물피해예방시설 설치 지원 현황

(단위 : 천원)

구 분	2011	2012
사 업 비	38,351	51,000

야생동물 피해 보상금 지원 현황

(단위 : 천원)

구 분	2011	2012	비 고
피해금액	36,198	94,900	예산범위에서 피해금액의 80% 이내 보상
지원금액	22,487	26,539	

제3절 군민보건

1. 보건행정

가. 의료시설현황

의료기관

(단위 : 개소)

계	병 원	의 원	치과의원	한의원
25	4	11	4	6

의약업소

(단위 : 개소)

계	약 사	약 업 사	한약업사	매 약 상
17	12	2	3	-

공공보건의료인력

(단위 : 개소)

구 분	계	보건소	보건지소	보건진료소
계	77	36	31	10
의 사	1	1	-	-
공중보건 의사	23	7	16	-
보건진료원	10	-	-	10
간 호 사	6	5	1	-
치과위생사	7	6	1	-
임상병리사	2	2	-	-
방 사 선 사	2	1	1	-
물리치료사	2	1	1	-
간호조무사	17	7	10	-
기 타	7	6	1	-

나. 민원 및 환자진료

(1) 일반민원

일반민원 처리에 따른 운전면허 적성검사, 채용신체검사, 식품접객업소 및 유흥업소 종사자를 위한 건강진단 등 일반건강진단을 실시하며 찾아오는 민원 인에게 보건사업 서비스 정보 등을 홍보 및 안내하고 있다.

민원업무 처리 현황

(단위 : 명)

구 분	계	운전면허 신체검사	위생업소종사자 건강진단서	건강진단서 및 신체검사서
2011	2,978	1,069	1,418	491
2012	2,603	601	1,433	569

(2) 일반진료실, 한방진료실, 치과실 운영

일반 진료는 심혈관 및 내분비관련질환자가 주 내원환자로서 대상자와 관련 부서와의 연계로 다양한 의료서비스를 제공하는 맞춤형 진료를 하고 있으며, 한방진료실의 경우 노인성 질환인 퇴행성질환자가 증가함에 따라 침, 뜸 등으로 환자의 만족도를 충족시키면서 질병의 치료 및 유지율 높이고 있다. 치과실은 치료 후 대상자와 구강보건실을 연계하여 구강질환 예방을 위한 상담을 함으로써 건강한 치아를 유지할 수 있게 도와주는 치과실을 운영하고 있다.

일반진료, 한방진료, 치과진료

(단위 : 명)

구 분	계	일반환자	치과환자	한방진료실
2011	79,165	70,416	1,997	6,752
2012	70,585	60,101	1,630	8,854

(3) 물리치료실 운영

증가하는 노령인구로 인해 내소환자 중 퇴행성 질환자 물리치료가 증가 하였으며, 뇌졸중 장애자, 척추손상 장애자 등 거동 불편 대상자에게는 방문해서 실시하는 물리치료 서비스로 육체적, 정신적 건강에 도움을 주는 찾아가는 재활 치료를 운영하고 있다.

물리치료실 운영

(단위 : 명)

구 분	계	퇴행성관절염	디스크·요통	건초염	방문물리서비스
2011	2,873	1,584	792	264	233
2012	2,605	1,308	654	218	425

2. 건강증진사업

가. 심·뇌혈관질환 관리사업

2012년 의령군 지역 인구의 65세 이상 노인 인구비율은 30.57%로 초고령사회로 진입하였으며, 전국 65세 이상 노인 인구 평균 11.7%에 비해 높은 수치를 보이고 있다. 노령인구 증가율도 전국에 비해 의령군의 인구는 고령화가 빠르게 진행되고 있으며, 인구고령화는 특히, 심뇌혈관질환 및 당뇨병으로 인한 사망과 질병부담이 급증하여 국민의 생명을 위협하는 심각한 문제로 대두되고 있다. 심·뇌혈관질환의 선형질환인 고혈압, 당뇨병, 이상지질혈증 등 만성질환의 증가와 더불어 의료비 상승에 따른 부담으로 이어진다. 이에 심뇌혈관질환 예방관리사업을 추진하여 심뇌혈관질환(뇌졸중, 심근경색증 등)과 당뇨병으로 인한 사망, 중증 합병증의 발생, 유병률 등 질병부담을 감소시키고, 국민건강수명 연장을 도모하고자 한다.

(1) 대 상 : 30세 이상 지역주민

(2) 추진내용

- 경로당방문 건강가꾸기 사업을 통한 환자조기발견 및 등록
- 찾아가는 보건교육을 통한 등록환자관리
- 민간의료기관과의 연계로 만성질환관리체계 구축
- 홍보관 및 이동 건강체험관 운영을 통한 심·뇌혈관질환자 건강생활 실천교육
- 취약계층 가정방문대상자의 지속적·체계적으로 관리
- 지역사회 건강조사를 통한 19세이상 지역주민의 주요건강문제 파악

심·뇌혈관질환 관리사업

(단위 : 명)

구 분	등록환자수		환자관리회수		고혈압·당뇨 교 실 운 영
	고 혈 압	고 혈 압	면 적	고 혈 압	
2011	954	3,547	연 11,448	연 46,276	81회 8,667명
2012	1,113	4,046	연 15,073	연 46,679	55회 3,586명

나. 모자보건 사업

임산부 및 영유아 건강관리로 산전·산후관리, 건강진단, 예방접종, 신생아에 대한 선천성 검사 실시, 모유 수유율 향상을 위한 교육 홍보, 영양관리 등을 통한 건강관리 기반을 구축하고 군민보건 향상에 기여함을 목적으로 모자보건 교실을 통해 읍·면 보건지소에 등록된 모든 임부의 산전검사 및 태교, 보건교육을 실시하여 질병예방, 조기발견 함으로써 모자건강 증진과 튼튼한 차세대 양육에 이바지하고 있다.

모자보건사업

(단위 : 명)

구 분	등록·관리		철분제 지원	선천선대사 이상검사	산모신생아 도우미지원	출산장려금 지원	출생아건강 보험 지원
	임산부	영유아					
2011	191	1,001	548	141	25	155	814
2012	157	910	424	143	14	153	948

다. 구강보건 사업

지역주민의 구강보건교육과 올바른 잇솔질 교습으로 구강건강 수준을 향상시키고 구강질환의 예방진료와 예방교육으로 지역, 소득계층간 구강건강 수준 차이를 해소함과 아울러 조기진단 및 조기치료를 유도하여 건강한 구강상태를 영위 할 수 있도록 한다.

구강보건 사업

(단위 : 명)

구 분	계	구강보건 교육및홍보	불소용액 양치사업	치 아 홈메우기	노인의치	학교구강 보건실운영	노인불소 도포·스켈링
2011	9,588	5,100	3,584	160	92	518	134
2012	7,230	5,250	1,084	126	129	490	151

라. 건강생활실천통합서비스 사업

지역사회 주민의 건강수명 증가를 위하여 최적의 영양관리 및 식생활습관을 개선하기 위한 적절한 영양사업과 일상생활에서 규칙적인 신체활동실천 습관을 형성하기 위한 신체활동사업을 전개하여 지역사회 주민의 만성질환 예방 및 삶의 질 향상에 기여한다.

■ 추진내용

- 영유아 : 새싹튼튼 통합건강증진사업(영양, 신체활동, 금연교실 운영)
- 청소년 : 건강해서 멋진 학교만들기사업(영양, 신체활동, 금연, 절주교실 운영)
- 성 인 : 건강한 일터만들기사업(심뇌혈관질환, 신체활동, 금연, 절주교육)
- 노 인 : 아흔에도 자신있게 건강경로당 가꾸기 사업
(영양, 신체활동, 금연, 절주, 구강보건교육)

건강생활실천사업

(단위 : 명)

구 분	계	신체활동 관리사업	생애주기별 영양교육	절주사업	건강 원스톱사업	금연클리닉 운영
2011	21,545	7,980	8,580	4,500	200	285
2012	24,547	8,380	9,544	5,964	237	422

3. 방문보건사업

가. 방문건강관리사업

빈곤, 질병, 장애, 고령 등 건강위험요인이 큰 취약계층의 건강격차 해소 및 건강 형평성 제고를 위하여 가정방문을 통해 건강관리서비스 제공한다.

방문건강관리사업 대상자 현황

(단위 : 명)

구 분	계	뇌졸중	정신질환	암	고혈압	관절염	치 매	당 뇨	기 타
2011	4,742	265	21	195	1,947	1,631	61	550	72
2012	5,085	267	24	218	2,074	1,773	53	612	64

나. 희귀·난치성질환자 의료비 지원사업

진단과 치료가 어려울 뿐 아니라 지속적인 치료를 받아야 하기 때문에 의료비의 경제적 부담이 과중하여 가계의 사회·경제적 수준 저하가 우려되는 희귀·난치성 질환자에 대한 의료비 지원을 통하여 대상자와 그 가족의 사회경제적·심리적 안정을 도모하고 국민건강 및 복지수준을 제고하기 위함이다.

의료비 지원

(단위 : 명)

구분	계	만성 신부전증	모야 모야	루푸스 신장염	베체 트병	부신성 기장애	강직성 척추염	버거 씨병	근육병	에반스 증후군	파킨 슨병	크루 존병	혈우병
2011	20	7	1	1	1	1	1	-	1	1	3	2	1
2012	19	7	2	1		1	2	-	1	1	2	2	-

다. 지역사회 정신보건사업(정신보건센터 운영)

지역사회 중심의 통합적인 정신질환자 관리체계를 구축함으로써 정신질환 예방, 정신질환자의 조기발견·상담·치료·재활 및 사회복귀를 도모하고 정신질환예방 및 정신장애에 대한 홍보 및 교육을 통해 환자의 인권보호 및 편견을 없애고 군민들의 정신건강증진과 서로가 화합하는 건강한 지역공동체를 조성하고자 한다.

정신보건사업 현황

(단위 : 명/건)

구분	등록	주간재활 등록관리	주간재활 프로그램 운영	정신장애인 및 가족 사례관리	일반상담	의료비지원	주민교육 및 홍보
2011	240	34	174회/연 2,784명	2,382	386	108건/4,878천원	7,871
2012	263	35	162회/연 2,380명	2,199	541	144건/5,083천원	6,794

라. 암검진 사업

국가 암 조기검진사업을 통하여 우리나라 국민의 사망원인 1위인 암을 조기에 발견·치료율을 높이고 암으로 인한 사망률을 감소시켜 국민건강증진 향상 도모하고자 한다.

- (1) 검진대상 : 건강보험 하위 50%+의료급여수급자
- (2) 검진종류 : 위암, 대장암, 간암, 유방암, 자궁경부암
- (3) 검진방법 : 암 검진 지정기관
- (4) 검진결과

(단위 : 명)

구분	유방암		위 암		자궁경부암		대장암		간 암	
	대상자	수검자	대상자	수검자	대상자	수검자	대상자	수검자	대상자	수검자
2011	3,600	1,520	6,464	2,684	3,931	925	5,574	1,160	334	95
2012	3,189	1,230	5,882	2,264	3,653	694	8,993	1,489	422	107

4. 방역사업

가. 전염병 사업

(1) 방역사업

우리군 관내 13개 읍·면 전 마을을 대상으로 취약지역 264개소를 선정하여 주2회 이상 보건소, 읍면사무소 차량용 연막소독기 14대와 방역인부 28명을 참여시켜 동절기는 유충방제사업을 실시하고 하절기에는 방역소독을 실시함과 아울러 정화조 모기 성충 출입 차단판을 설치하여 쾌적한 주거환경을 조성하고, 전염병 환자 발생 시 신속 대처하고 확산을 방지하기 위하여 방역기동반을 연중 운영하고 있으며 주민자율방역반 활동을 활성화하기 위하여 방역약품 및 장비를 지원하고 있다.

방역소독 실적

(단위 : 회)

구분	분무소독	연막소독	살균소독	유충방제사업	성충 출입 차단판
2011	3,761	1,496	754	89	-
2012	1,815	4,061	947	1,500	309

(2) 예방접종

감염병에 대한 가장 효과적인 인공면역 획득방법인 예방접종을 적기에 실시함으로써 면역력을 증대시키고 필수보건의료서비스에 대한 보장성을 강화하며, 예방접종으로 인한 의료비부담을 경감하여 예방접종 대상 감염병의 퇴치 기반을 마련함으로써 국민 건강증진을 도모하며 국민의 삶의 질을 향상시키고자 한다.

국가필수 예방접종실적

(단위 : 명)

구분	계	영유아 예방접종(6종)	장티푸스	일본뇌염	유행성 독감	신증후군 출혈열
2011	15,161	2,219	397	660	11,173	712
2012	13,942	2,159	321	635	10,427	400

(3) 질병정보 모니터망 지정 운영

전염병 환자 발생시 신속히 대처하여 환자를 조속히 치료하고 확산을 방지하기 위해 방역사업 이해와 협조가 잘되는 병·의원, 약국, 각급학교 보건교사, 이장 등을 질병모니터로 지정 운영하고 있다.

질병정보모니터 요원 운영

(단위 : 명/개소)

구 분	계	의약업소	산업체 보건관계자	양호교사	이 장	장 의사	기 타
2011	152	22	5	8	49	1	11
2012	97	12	5	22	50	1	8

(4) 보균자 찾기 사업

위생업소 종사자 식품제조 가공공장 및 취락지 주민에 대한 보균검사를 실시하여 장티푸스, 콜레라보균자 찾기 검사를 실시하여 환자발생 예방에 최선을 다하고 있다.

보균자 색출 및 병원성세균 검사 실적

(단위 : 건)

구 분	계	장티푸스	비브리오패혈증
2011	1,517	1,417	100
2012	1,531	1,431	100

나. 만성병 관리

(1) 결핵 관리

대한결핵협회 경남지부와 연계하여 취락지역에 대한 X-선촬영과 객담검사를 통해 환자를 조기 발견하여 등록, 치료 및 지속적인 추후관리를 함으로써 군민 보건 향상을 도모해왔다.

결핵환자 등록관리자 현황

(단위 : 명)

구 분	BCG접종	검 진		등록환자		
		검진수	환자발견	등록수	퇴록수	연말현재환자
2011	37	2,160	11	11	9	2
2012	34	2,150	7	7	4	3

(2) 한센병 관리

한센병환자는 조기발견 및 전염방지에 중점을 두고 관리하고 있으며 최근 수년간 새로운 환자는 발생하지 않고 있으며 대한한센병관리협회 경남지부에서 무료치료 및 정기적인 검진을 통해 재가환자에 대한 투약 등 등록환자관리에 철저를 기하였다.

한센병등록 관리현황

(단위 : 명)

구 분	계	성 별		환자상태	
		남	여	음 성	양 성
재 가	19	15	4	19	-
정착촌(성생원)	16	6	10	16	-

(3) 성병 관리

성병에 감염되어 그 질병을 타인에게 매개할 우려가 비교적 많은 직종에 종사하는 자는 물론 일반 주민중 희망자 또는 임산부에게도 성병검사를 무료로 실시하여 감염자를 치료하고 있다.

성병검사 실적

(단위 : 명)

구 분	검사자수			감염자수			치료자수		
	임질	매독	에이즈	임질	매독	에이즈	임질	매독	에이즈
2011	157	607	415	-	1	-	-	1	-
2012	146	667	419	5	1	-	5	1	-

(4) 간흡충 관리

강유역지역에 살고 있는 주민들의 간흡충 감염률이 높아 이를 사전예방 및 조기 발견하여 치료함으로써 건강한 생활을 영유하고자 한다.

연령대별 기생충 감염자

(단위 : 명)

구 분	계		20대 이하		30대		40대		50대		60대		70대 이상	
	남	여	남	여	남	여	남	여	남	여	남	여	남	여
2011	43	32	-	-	1	1	2	4	10	-	14	11	16	16
2012	38	55	-	-	1	-	1	2	5	9	10	11	21	33

제3장

농 립 행 정

- ▣ 제1절 농정관리
- ▣ 제2절 산림행정
- ▣ 제3절 농업기술지원사업



제3장 농 림 행 정

제1절 농정관리

1. 농가소득증대 및 농업인 지원

가. 농업인 소득지원사업

경쟁력 있는 고품질 농산물 생산을 위한 생산기반시설의 현대화와 품질개량 등에 소요되는 자금을 융자 지원하여 우수한 농산물 생산으로 농업소득 증대에 기여하기 위해 지속적으로 추진하고 있다.

농업인 소득지원 사업

(단위 : 호/천원)

구분 연도별	지원 농가	지원금액	사업별 지원 내역				
			하우스	축 사	특용작물	창 고	기 타
계	163	20,674,605	712,850	1,956,760	706,280	42,705	17,256,010
2011	97	10,256,975	325,900	1,224,660	310,300	42,705	8,353,410
2012	66	10,417,630	386,950	732,100	395,980	-	8,902,600

나. 농어촌진흥기금 지원사업

농수산물 수입개방과 자유무역협정 등으로 어려움을 겪고 있는 농어업인의 경영 개선 및 농어업 경쟁력 강화를 위하여 농어촌진흥기금을 지속적으로 지원하고 있다.

농어촌진흥기금 지원사업

(단위 : 호/천원)

구분 연도별	지원농가	지원금액	용 도	비 고
계	125	3,040,000		
2011	73	1,870,000	운영 · 시설자금	
2012	52	1,170,000	운영 · 시설자금	

다. 농업인 자녀지원

농촌의 부녀화·노령화 추세에 대응한 농가도우미 지원 등 농업인의 영농활동 도모로 젊은 층의 거주 의욕 고취 및 농촌사회 활력 유지에 기여하고 있다.

농업인 자녀지원

(단위 : 명/천원)

연도별	농가도우미		농업인자녀 학자금		비 고
	지원농가	지원금액	지원농가	지원금액	
계	27	48,105	1,810	371,757	
2011	16	26,656	950	195,962	
2012	11	21,449	860	175,795	

라. 녹색농촌체험마을육성

농촌의 이미지를 살린 전통의식 및 생활풍습을 발굴, 전승하여 농업 농촌 체험 학습, 농가숙박 및 농산물 직거래 등을 통한 농촌생활의 활성화 및 도농 문화교류 촉진, 자연과 조화로운 농촌생활 환경 조성으로 농가소득에 기여함

○ 사업량 : 4개 마을

－ 녹색농촌체험마을 : 4개 마을(대의 신전, 의령 수암, 부림 막곡, 낙서 오운)

연도별	구분	마을명	대표	참여농가	비 고
2007		대의면 신전마을	공석대	20호	
2008		의령읍 수암마을	주인석	16호	
2009		부림면 막곡마을	이현두	51호	
2012		낙서면 오운마을	성재경	31호	

○ 추진실적

- － 체험지역 프로그램 행사 개발보급 및 운영 지원
- － 마을자원을 이용한 농산물가공 브랜드 및 마케팅 지원 : 밤, 수세미 등
- － 농촌관광 네트워크 활동 홍보 : 도농교류페스티벌, 필 엑스포 등
- － 홍보물 제작 및 대도시 초등학교 배부 : 팸플릿, 명함, 캘린더 등
- － 마을주민 교육, 컨설팅, 공동협의회 개최 : 분기별 1회
- － TV, 인터넷 등 대중매체를 통한 체험지역 홍보 : 10회
- － 타 지역 벤치마킹 및 정기 교류처 추진 : 년 2회

2. 농산물 수출지속 추진

우수 농·특산물의 대외 수출을 바탕으로 한 고품질 상품 생산에 역점을 두고 농산물 경쟁력 제고에 큰 관심을 가지고 기술개발과 안정적인 농산물 생산에 최선을 다하고 있으며 수출 농업에 참여하는 농가가 늘어나고 있어 그동안 축적된 경험을 살려 앞으로 수출 확대를 위해 시설 개·보수 등을 확충해 나갈 계획이다.

농산물 수출실적 현황

(단위 : 톤/천불)

구 분		수 출 실 적		수 출 국
		물 량	금 액	
계	2011	1,757	4,607	일본,대만,싱가폴
	2012	2,186	6,676	일본,대만,싱가폴
신선농산물	2011	1,757	4,607	일본,대만,싱가폴
	2012	1,904	5,802	일본,대만,싱가폴
가공식품	2011	-	-	
	2012	-	-	
축 산 물	2011	-	-	
	2012	-	-	
임 산 물	2011	-	-	
	2012	282	874	일본

3. 과수산업 경쟁력 제고 및 버섯생산시설 현대화사업 추진

가. 과수산업 경쟁력 제고

고품질 안정과실생산과 생산비절감 및 생산성향상 기반구축 지원을 통한 농가 경쟁력 제고를 위해 FTA기금 고품질 생산시설 현대화사업을 2008년부터 2017년까지 단감·곶감에 대하여 추진하고 있다.

연도별 생산현황

(단위 : ha, kg, M/T)

구 분	합 계			단 감			곶 은 감			비고
	면적	단수	생산량	면적	단수	생산량	면적	단수	생산량	
2011	246	1,050	2,583	159	1,082	1,723	87	1,001	860	
2012	245	1,111	2,721	154	1,118	1,729	91	1,107	992	

○ 추진사항

- FTA기금 고품질 생산시설 현대화사업

- 2011년 : 모노레일, 관정개발 등 총 5종 8농가 191백만원 지원
- 2012년 : 모노레일, 지주시설 등 총 5종 16농가 247백만원 지원

나. 버섯생산시설 현대화 지원사업(2012)

버섯 기반시설 확충으로 조직화·규모화·조기 정착을 통한 균일화된 선별 포장으로 품질경쟁력을 강화하여 수출전략품목개발로 우리농산물의 대외경쟁력 제고 및 농가소득 증대에 기여하고 있다.

○ 사업현황

- 위 치 : 의령읍 등 4개면 일원(의령버섯연구회)
- 규 모 : 5농가 / 416백만원

○ 추진실적

(단위 : 천원)

구 분	세부사업내용	사업량	사 업 비				비고
			계	도 비	군 비	자 담	
의령읍	생육실 냉동기	4대	52,800	13,200	13,200	26,400	
칠곡면	냉각실 및 배양실 냉동기	6대	90,679	22,000	22,000	46,679	
화정면	버섯재배사	2대	40,000	10,000	10,000	20,000	
용덕면	저온창고	26.4㎡	32,000	8,000	8,000	16,000	
정곡면	소 계	-	200,592	46,800	46,800	106,992	
	전동지게차	1대	21,560	5,390	5,390	10,780	
	살균시스템	1식	68,680	17,170	17,170	34,340	
	생산자동화기기	8식	110,352	24,240	24,240	61,872	

○ 성 과

- 버섯 기반시설 확충으로 안정물량 확보를 통한 농가소득 증대
- FTA/DDA 개방화 시대에서 우리농산물의 대외 경쟁력 확보

4. 시설원에 품질개선사업 추진

FTA/DDA 등에 대응하여 원예시설의 현대화, 규모화, 전문화를 통한 원예작물의 품질개선 및 안정적인 생산기반을 구축함으로써 대내·외 경쟁력 강화를 통하여 농가소득 증대에 기여하기 위해 추진하고 있다.

세부사업 현황

(단위 : ha/백만원)

구분	세부사업	사업내용	사업량	사 업 비						비고
				계	국비	도비	군비	용자	자담	
2012	원예 전문단지	시설현대화 및 증·개축	7.6	4,848	970	436	1,018	1,454	970	
	일반 원예시설	시설현대화 및 증·개축	24.2	1,050	210	95	220	315	210	

※ 2011년도 해당사항 없음

○ 기대효과

- 생산기반 구축을 통한 안정적인 물량확보가 가능하여 수출증대 향상에 기여
- 고품질 농산물 생산 가능으로 농가소득 증대

5. 시설원에 에너지이용효율화사업 추진

국제유가 및 농자재 가격 상승으로 인한 농가의 경영비 부담 경감과 에너지이용 효율화 등을 위해 신재생 에너지시설 및 절감시설 설치를 통하여 원예작물의 품질 개선 및 안정적인 생산기반을 구축함으로써 농가소득 증대에 기여하기 위해 추진하고 있다.

세부사업 현황

(단위 : ha/백만원)

연도별	세부사업	사업내용	사업량	사 업 비						비고
				계	국비	도비	군비	용자	자담	
2011	에너지이용 효율화사업	에너지 절감시설	11	1,016	318	95	223	168	212	
2012	에너지이용 효율화사업	에너지 절감시설	18	1,712	342	154	360	514	342	

○ 기대효과

- 시설하우스 환경개선, 고급화 시설 등 지원으로 원예작물 상품화 제고
- 노후하우스 시설개선을 통한 경영비 절감 및 품질향상 기여

6. 농지의 보전 및 직불제사업 추진

가. 농지전용 추세

농촌의 소득증대와 생활환경개선에 따른 농가주택 건립 및 농·축산업의 현대화 등 농업시설 설치로 인한 농지의 전용과 공공부문, 일반주택 및 근린생활시설, 공장부지 등 농지전용은 산업화의 추세에 따라 대폭 증가하고 있으므로 전용허가(협의)시 국토의 효율성과 환경요인 등을 잘 검토하여 무분별한 농지전용을 억제하고 있다. 최근 농지전용 현황을 살펴보면 아래와 같다.

연도별 분야별 농지전용현황

(단위 : ㎡)

구분	연도	계	2011	2012
총 계	계	420,564	195,172	225,392
	전	137,498	57,329	80,169
	답	283,066	137,843	145,223
공공부분 도로,관공서 등	계	189,589	94,606	94,983
	전	36,373	17,968	18,405
	답	153,216	76,638	76,578
민간부분 공장,주택 등	계	230,975	100,566	130,409
	전	101,125	39,361	61,764
	답	129,850	61,205	68,645
임의전용 농가주택 등	계	-	-	-
	전	-	-	-
	답	-	-	-

나. 농지이용실태조사 및 농지처분

자기의 농업경영에 이용하지 아니하는 농지에 대하여 매년 소유·이용 현황에 대한 실태조사를 실시하여 처분의무 통지, 처분명령 및 이행강제금을 부과·징수함으로써 농지를 효율적으로 관리·보존 시키는 것을 목적으로 하고 있으며 최근 농지이용실태조사 현황은 다음과 같다.

연도별 농지이용실태 및 처분현황

(단위 : ㎡/천원)

연도	구분	조사면적	농지처분의무통지	농지처분명령	이행강제금부과현황	비고
계		19,096,136	83,435	45,788	30,594	
2011		8,329,898	44,965	33,018	14,304	
2012		10,766,238	38,470	12,770	16,290	

다. 농지전용 규제와 국토이용

정부의 바람직한 농지보전 시책을 위해서는 농지외의 산지나 잡종지 등을 최대한 활용토록 하고 국토의 효율적 이용면에서 방치되고 있는 한계 농지를 전용하는 등 현실성을 잘 조화 발전시켜 나갈 수 있도록 제도 개선이 뒤따라야 한다.

라. 직불제사업 추진

DDA협상/쌀협상 이후 쌀 시장개방 확대 등에 의한 쌀산업 여건변화로 쌀값 하락에 따른 일정 농가소득보전과 정주여건의 불리로 농업생산성이 낮은 지역, 친환경농업 실천 농업인에게 초기 소득 감소분 및 생산비 차액 보전을 통한 고품질 농산물의 안정적인 생산 확대와 지역별 특색 있는 경관형성을 위하여 작물 재배를 통한 경쟁력 제고에 만전을 기하고 있다.

쌀소득등 보전직접 지불제

(단위 : 호/ha/천원)

연도	구분	구 분	지원농가	지원금액	지원면적	비고
계		고정직불금	9,335	5,804,717	8,151	
		변동직불금	-	-	-	
2011		고정직불금	4,679	2,826,764	3,974	
		변동직불금	-	-	-	
2012		고정직불금	4,656	2,977,953	4,177	
		변동직불금	-	-	-	

조건 불리지역 직접지불제

(단위 : 호/ha/천원)

년도	구분	지원농가	지원금액	지원면적	비 고
계		1,068	158,625	317	
2011		501	72,307	144	
2012		567	86,318	173	

친환경농업직접지불제

(단위 : 호/ha/천원)

년도	구분	지원농가	지원금액	지원면적	비 고
계		136	62,686	102	
2011		68	22,120	52	
2012		68	40,566	50	

경관보전직접지불제

(단위 : 호/ha/천원)

년도	구분	지원농가	지원금액	지원면적	비 고
계		97	49,323	46	
2011		53	26,395	23	
2012		44	22,928	23	

발농업 직접지불제

(단위 : 호/ha/천원)

년도	구분	지원농가	지원금액	지원면적	비 고
2012		1,265	99,334	248	

7. 식량생산 및 친환경농업육성

가. 식량생산

○ 쌀 생산

2011년도 쌀 생산은 총 식부면적 3,975ha에 19,080톤을 생산하여 생산량이 지속적으로 증가하고 있으나, 2012년부터 논 소득다양화사업 등으로 벼 재배 면적이 다소 감소하여 쌀 생산 면적이 줄어들고 있는 추세이다.

연도별 쌀 생산현황

(단위 : ha/kg)

년도	구 분	면 적	단 수	생 산 량		비 고
				톤	석	
2011		3,975	480	19,080	132,500	1석/144kg
2012		3,820	495	18,909	131,312	

○ 맥류생산

2012년도 맥류생산은 재배면적 62ha에 200톤을 생산, 2011년도에 비하여 생산면적이 19ha 감소되었다. 최근 보리 재배면적이 다소 줄고 우리밀 재배 면적이 늘어나고 있는 추세이다.

연도별 맥류 생산현황

(단위 : ha, kg, M/T)

구 분	합 계			대 · 과 맥			맥주맥			비고
	면적	단수	생산량	면적	단수	생산량	면적	단수	생산량	
2011	81	746	313	6	356	21	75	390	292	
2012	62	657	200	11	337	37	51	320	163	

○ 주요 농기계 보유현황

(단위 : 대)

년도	기종	트랙터	콤바인	이앙기	경운기	건조기	바인더
2011		1,643	593	1,725	4,076	1,267	1,827
2012		1,734	604	1,663	4,387	1,527	1,882

나. 친환경농업육성

지속적인 농업발전, 환경보전 및 건강 등에 대한 국민적 관심과 소비자의 안전 농산물에 대한 욕구에 부응하기 위하여, 청정지역과 천혜의 자연자원을 활용하여 유기농산물의 생산단계별 품질관리 및 인증을 통해 안전성을 보장하기 위하여 친환경농업육성에 지속적으로 지원하고 있다.

친환경 인증현황

(단위 : 호/ha)

인증구분	2011년		2012년	
	농가수	면적	농가수	면적
계	215	212.3	210	146.1
유 기	3	1.3	8	28.3
무 농 약	83	84	70	27.4
무항생제축산	1	-	2	-
저 농 약	128	127	130	90.4

친환경농산물 인증에 따른 연도별 지원실적

(단위 : 호/천원)

연도	구분	농가수	지원금액	지원내용
2011		109	80,000	인증수수료, 토양·수질·잔류농약 및 포장재 지원
2012		300	130,000	인증수수료, 토양·수질·잔류농약 및 포장재 지원

○ 생태농업단지조성

- 사업현황

- 사업기간 : 2008년 ~ 2012년(5개년)
- 위 치 : 부림면 막곡리, 손오리, 경산리(흙사랑유기농밸리)
- 참여농가수 : 35호 / 33ha(친환경인증면적)

- 추진실적('08~'12)

- 친환경 인증품목 : 쌀, 고구마, 단감
- 친환경 저온저장고, 친환경농자재살포기, 철재파렛트, 전동지게차, 농산물 선별장, 액비살포차, 액비살포기, 원형베일러 등 15종/ 2,050백만원
- 친환경 농자재 지원 : 35호 / 81백만원(우렁이, 유박, 친환경비료 등)

8. 양정관리

가. 공공비축 미곡매입

최근 양질미의 선호로 인해 고품질벼로 재배성향이 바뀌었을 뿐 아니라 WTO 출범으로 농산물에 대한 국비보조금을 줄여야 하는 국내의 여건 속에서도 쌀 기반 유지를 위해 지속적으로 공공비축 구매방식을 도입하여 안정적인 농가소득 증대에 기여하고 있다.

연도별 공공비축 양곡매입 실적(계)

(단위 : 가마/40kg조곡)

구분 연도	하 곡			추 곡			비 고
	계 획	실 적	%	계 획	실 적	%	
2011	72,224	57,456	79	-	83,233	100	
2012	81,970	81,136	99	-	93,041	100	

연도별 공공비축 가격(하곡)

(단위 : kg/원)

구분 연도	겉 보 리				쌀 보 리				비고
	단량	등급별			단량	등급별			
		1등	2등	3등		1등	2등	3등	
2011	일반벼	40	59,470	57,570	55,010	48,960	-	-	
2012	일반벼	40	62,140	60,160	57,480	51,170	-	-	

연도별 공공비축 가격(추곡)

(단위 : kg/원)

구분 연도	곡종	단량	등 급 별					비고
			특 등	1등	2등	3등	잡정등외	
2011	일반벼	40	59,470	57,570	55,010	48,960	-	
2012	일반벼	40	62,140	60,160	57,480	51,170	-	

나. 정부양곡 보관 및 안전관리

정부양곡의 안전한 보관과 충분한 보관능력 확보를 위해 우수한 창고확보와 활용에 최선을 다하고 있다.

정부관리양곡 보관창고현황

(단위 : 개소/평/톤)

구분	계			농 협			개인(통운)		
	동수	면적	보관능력	동수	면적	보관능력	동수	면적	보관능력
1급	27	9,482	16,294	23	7,921	14,074	4	1,561	2,220

다. 정부양곡 가공

우리군의 정부양곡 가공공장은 의령정미소 1개소로써 1일 가공능력은 쌀 기준 30톤으로 양질의 정부미를 생산하기 위해 노력하고 있다.

정부양곡가공현황

(단위 : M/T)

연도	2008		2009		2010		2011		2012	
	원료공급	제품생산	원료공급	제품생산	원료공급	제품생산	원료공급	제품생산	원료공급	제품생산
쌀	3,356	2,427	4,138	2,979	4,802	3,457	4,124	2,987	1,974	1,404

9. 축산진흥

가. 가축사육 현황

2012년말 현재 가축사육 현황은 주요 가축인 한우의 경우 1,322호 20,013두가 사육되고 있으며 소규모 사육농가(1~2두)의 사육기피로 인한 가구수는 줄어들고 대규모 전업농으로 인한 사육두수는 증가하고 있다.

가축사육현황

(단위 : 두/수)

구 분	2011		2012	
	가 구 수	마 리 수	가 구 수	마 리 수
한 우	1,433	17,413	1,322	20,013
젖 소	30	1,862	27	2,167
돼 지	25	41,645	20	44,593
닭	540	525,568	478	516,417

나. 가축시세 동향

한우(성우) 산지시세는 2010년부터 크게 감소하였고 이후 약세가 지속될 것이며, 돼지 산지시세는 2012년 이후 감소세가 지속될 것으로 전망된다.

가축시세 동향

(단위 : 천원)

구분	연도	2007	2008	2009	2010	2011	2012
소	성우 (600kg)	암	4,926	4,617	5,907	5,067	3,682
		수	4,740	4,891	6,408	5,278	4,501
	송아지 (4~5개월)	암	1,940	1,287	2,054	1,943	1,386
		수	1,972	1,435	2,255	1,800	1,845
돼지	성돈(110kg)	200	294	334	307	425	226

다. 한우 육성

한우 육성 방향은 토요애 한우를 개발 홍보하여 한우의 부가가치를 높이고 수입 쇠고기와 차별화하여 국민보건 향상을 위한 양질의 동물성 단백질을 안정적으로 생산, 공급하고 한우의 국제 경쟁력을 강화하는데 있다.

한우 육성사업 추진내역

(단위 : 두)

구분	연도	2011	2012
한우 개량		500	500
한우 등록		3,248	3,248
한우 거세		510	510

라. 낙농 육성

낙농 현황

(단위 : 호/두/톤)

연도	농가수	사육두수				일평균 납유량	집 유 소	
		연도	농가수	미착유우	숫소		부산우유	빙그레
2011	30	1,862	1,585	168	109	78	18	10
2012	27	2,167	1,887	234	46	86	18	10

○ 추진사항

- 낙농 헬퍼지원사업
 - 2011년 : 2개소, 18호
 - 2012년 : 2개소, 18호
- 젖소 능력 개량사업(산유능력검정/젖소능력개량)
 - 2011년 : 800두/400두
 - 2012년 : 800두/400두

마. 양돈 육성

양돈 현황

(단위 : 백만원)

2011			2012		
농가수	두 수	조직체명	농가수	두 수	조직체명
25	41,645	대한양돈협회 의령군지부14명	20	44,593	대한양돈협회 의령군지부 14명

○ 추진사항

- 고능력 1등급 돈육생산사업
 - 2011년 : 13호, 사업량 20,000두
 - 2012년 : 11호, 사업량 15,000두
- 저능력 모돈교체 지원사업
 - 2012년 : 10호, 사업량 240두

바. 양봉 육성

양봉 현황

(단위 : 호/군)

년 도	사양규모		사양방법			
	농가수	봉군수	고 정		이 동	
			농가수	봉군수	농가수	봉군수
2011	64	8,607	28	2,025	36	6,582
2012	88	9,533	48	2,393	40	7,140

○ 추진사항

- 양봉산업구조개선 사업
 - 2011년 : 51호, 사업량 820대/군(저온저장고 10, 벌통 810)
 - 2012년 : 28호, 사업량 656대/군(저온저장고 6, 벌통 648)
- 강봉기자재 지원사업
 - 2011년 : 48호, 사업량 25,220매/kg(소초15,220, 화분10,000)
 - 2012년 : 54호, 사업량 32,520매/kg(소초18,390, 화분14,130)

사. 조사료 생산

대부분 수입에 의존하는 농후 사료값의 상승으로 생산비가 과중되어 값비싼 농후 사료에서 탈피, 양질의 조사료 사육형태로 전환을 위하여 사료작물 재배면적 확대와 볏짚 및 농업부산물 등 부존자원을 활용 초식가축에 급여하는 방안으로 사료작물의 종자대 및 암모니아처리비를 지원해 주고 곤포사일리지 제조 등 행정 지도를 강화하고 있다.

조사료 생산실적

(단위 : 호/ha/기/물)

구 분	2011		2012	
	농 가	사 업 량	농 가	사 업 량
사료작물	171	866	154	775
암모니아처리	84	118	28	50
볏짚곤포사일리지	110	2,098	126	1,911

아. 의령소싸움

소싸움의 원형이 그대로 보존 전승되어 오는 의령소싸움을 1987년도 의령군 투우협회 창립과 더불어 매년 전국소싸움대회를 개최해 오면서 날로 발전을 거듭하여 명실상부한 행사로 발돋움 하였고 최근에는 농촌과 도시가 함께하는 도심속의 소싸움대회를 개최하여 소싸움의 관광상품화로 농촌발전의 전기를 마련하였으며, 또한 전통농경문화테마파크 민속경기장을 2009년에 개장하여 많은 도민들이 우리군을 방문하여 소싸움을 즐기는 계기를 마련하였다.

소싸움대회 개최

(단위 : 회/두)

구 분	년 도	회 수	기 간	출전두수	비 고
의령전국소싸움대회	2011	24	06.01 ~ 06.05(5일간)	270	
	2012	25	05.31 ~ 06.04(5일간)	210	
추석대회	2011	8	09.12 ~ 09.13(2일간)	86	
	2012	9	09.30 ~ 10.01(2일간)	88	

10. 가축분뇨 처리

가. 가축분뇨 발생량

(단위 : 톤)

구 분	계	한 우	젓 소	돼 지	닭
2011	329,660	143,004	40,778	117,043	28,775
2012	357,755	156,695	47,457	125,329	28,274

나. 가축분뇨 처리현황

(단위 : 톤)

구 분	분 노 발생량	가축분뇨 유형별 처리				
		계	퇴비화	액비화	해양배출	정화방류(공공처리장)
2011	329,660	329,660	297,490	9,371	649	22,150
2012	357,754	357,754	328,743	9,311	-	19,700

다. 가축분뇨 처리시설 지원

(단위 : 개소/천원)

구 분		계	개별시설	정착촌 구조개선	액비저장조 설치
2011	사업량	17	12	1	4
	사업비	324,000	225,000	14,000	85,000
2012	사업량	20	8	4	8
	사업비	346,600	65,600	145,000	136,000

11. 가축방역

가축방역사업 추진

구 분	2011		2012	
	예방접종 · 구제	실 적	예방접종 · 구제	실 적
소	탄저·기종저 등 5종	11,300두	탄저·기종저 등 5종	103,514두
돼지	돼지열병 등 5종	210,240두	돼지열병 등 5종	273,800두
닭	뉴캐슬병	1,898,000수	뉴캐슬병	1,588,000수
개	광견병	1,330두	광견병	1,700두
꿀벌	응애류 등 2종	18,780군	응애류 등 2종	22,500군

제2절 산림행정

1. 조림 · 육림사업

가. 산림현황

우리군의 산림현황을 살펴보면 다음과 같다.

산림현황

(단위 : ha/m³)

구분 년도	산림면적			임목축적			ha당 임목축적		
	전 국	경 남	우리군	전 국	경 남	우리군	전 국	경 남	우리군
2012	6,171,509	706,990	33,054	800,025,299	93,537,577	4,070,328	125.62	132.30	123.14

나. 조림사업

산지자원화를 위한 2011년 조림사업에 총290,506천원(국비 142,698, 도비 33,151, 군비 114,657천원)을 투입하여 편백 등 9종을 71ha에 158천본을 식재하였으며, 2012년 조림사업에 총313,281천원(국비 153,128, 도비 42,309, 군비 117,844천원)을 투입하여 편백나무 등 9종을 64ha에 131천본을 식재하였다. 그 내용을 살펴보면 다음과 같다.

연도별 조림사업 실적

(단위 : ha/천본)

구 분	합 계		경제수		큰나무		생태림,경관림,유휴토지 등		비고
	면 적	본 수	면 적	본 수	면 적	본 수	면 적	본 수	
계	135	289	85	250	19	22	31	17	
2011	71	158	44	131	12	18	15	9	
2012	64	131	41	119	7	4	16	8	

다. 육림사업

지속가능한 산림자원 기반조성을 위하여 국고보조사업으로 2011년도 천연림 보육사업 등 3종 3,150ha에 4,258,527천원을 투입하였으며 2012년도에는 천연림 보육사업 등 3종 3,150ha에 4,375,256천원을 투입하여 친환경적이고 경제적인 우량 용재림으로 육성하기 위하여 본 사업을 확대해 나가고 있다. 특히 경제림 육성단지에 대하여 2006년부터 2017년까지 장기 관리계획을 수립하고 산림사업을

집중 추진할 계획이며, 2008년도에는 숲 가꾸기 사업의 품질향상을 위하여 설계·감리제도를 도입하였으며, 최근에는 산림 병해충에 강한 숲을 조성하기 위한 숲가꾸기사업도 병행하여 실시하고 있다. 그러나 산림소유자 대부분이 영세하고 노령화되어 산주들의 투자는 전혀 기대할 수 없어 군비를 확보하여 사업추진하였으며, 앞으로 산주 자부담분을 국가에서 전액 지원토록 제도를 개선하여야 할 것이다. 최근 육림사업의 연도별 실적은 다음과 같다.

연도별 육림사업 실적

(단위 : ha)

구 분	계	풀베기	어린이나무가꾸기	덩굴류제거	천연림보육	간 별	비고
계	6,300	300	120	-	5,880	-	
2011	3,150	150	50	-	2,950	-	
2012	3,150	150	70	-	2,930	-	

2. 임도시설

임도는 산림경영, 기반시설의 조성과 농·산촌 마을 간의 간선도로망을 확충, 균형있는 지역 개발과 산불진화, 산림병해충 방제 등 다목적으로 활용되는 도로로서 국토의 2/3 이상을 차지하고 있는 우리나라의 산림에 비하면 너무나 빈약한 실정이다. 임도시설의 실태를 살펴보면 우리군은 4.4m/ha로써 극히 미약하므로 산림의 공익적 기능과 임도의 중요성을 중시하여 1980년대부터 계속 확대시설하고 있으나 중앙정부의 지원이 더욱 더 확대되어야 할 것이다. 우리군은 '86년부터 임도시설 기본계획을 수립 현재까지 약146km를 개설하였고 앞으로도 지속적으로 확대하여 임도망을 구축해 나갈 계획이다. 또한 2000년부터 임도시설지에 대하여 구조개량 공사를 실시하여 보다 친환경적인 임도시설지로 유지관리하고 있다. 2011년~2012년도는 총1,192,458천원(국비727,674천원, 도비155,930천원, 군비308,854천원)을 투입하여 7.98km를 신설하였으며 사업실적은 다음과 같다.

임도시설현황

(단위 : km, 천원)

연도	사업	위 치	사업량	사업비	비고
2011	지정면 두곡리(관동마을)~유곡리		2.20	357,549	
2011	유곡면 칠곡리~세간리(옥녀봉)		1.36	169,350	
2011	유곡면 세간리(옥녀봉)~정곡면 오방리		1.30	174,000	
2012	지정면 태부리(사랑의 집)~두곡리		3.12	491,559	

3. 산림보호

가. 산불방지

우리군의 임야면적은 33,063ha로서 의령군 전체면적의 69%를 차지하고 있으며 산세가 험준하고 대부분이 장령림으로 산불 취약성을 안고 있는 실정이다. 산불 발생 취약기간인 11월부터 다음해 5월까지 산불방지 중점기간으로 설정하여 군과 읍면에 대책본부를 설치·운영하고 유급 산불감시인력(진화대원 25명, 읍면감시원 75명)사역, 산림명예감시원(414명) 위촉, 감시초소(자굴산 등 9개소) 설치·운영, 산불무인감시카메라(자굴산, 옥녀봉) 설치·운영하여 취약지역 집중순찰과 등산객 등 입산자의 화기물 취급단속, 어린이 불장난, 논·밭두렁 농산폐기물 소각행위 등 산불발생요인에 대해 집중단속 및 계도를 실시하고 전공무원의 지역 담당책임제 실시 및 헬기(1대) 임차로 초동진화 체제를 구축하는 등 산불 피해 최소화에 만전을 기하고 있다. 또한 이 기간 중에는 입산자가 많은 취약지역에 대한 입산통제 및 등산로를 폐쇄하여 산불 발생 요인을 사전 최소화하고 있으며 입산통제 및 등산로 폐쇄지역은 다음과 같다.

입산통제 및 등산로현황

(단위 : ha/개소/%/km)

임야면적	입산통제			등산로			비 고
	개소수	통제면적	비 율	계	존 치	폐 쇄	
33,054	18	11,284	34	54.3	34.5	19.8	

나. 산림보호 단속

대체 에너지 확대보급으로 임산연료의 수요가 급격히 줄어들고 인건비 상승으로 인한 상대적인 목재가격 하락 등으로 도·남벌 등 무허가벌채가 줄어든 대신 새로운 양상의 불법 산림훼손이 성행하고 있는 실정이다. 특히, 국민생활 및 의식수준 향상에 따른 취미활동으로 인한 수석, 괴목, 괴석, 희귀수목분재, 자생란 채취 등이 불법 산림훼손의 대부분을 차지하고 있다. 이를 사전 방지하기 위하여 대 군민 홍보활동을 지속적으로 추진하고 특별 단속반을 편성, 기동 및 수시 단속을 실시하고 있으나 산림보호에 대한 주민의 이해와 참여가 무엇보다 중요하다 하겠다. 연도별 산림피해현황과 단속현황을 살펴보면 다음과 같다.

산림보호단속현황

(단위 : 건)

구분	계	도·남별	무허가벌채	불법산림훼손	기 타	비 고
계	19	-	1	2	16	
2011	13	-	1	-	12	
2012	6	-	-	2	4	

산림사건송치현황

(단위 : 건/명)

구분 년도	검찰송치						내사 처리	타기관 송치	비 고
	계		구 속		불구속				
	건수	인원	건수	인원	건수	인원			
계	19	19	-	-	19	19	-	-	-
2011	13	13	-	-	13	13	-	-	-
2012	6	6	-	-	6	6	-	-	-

다. 산림병해충 방제

건강한 산림을 보전하기 위해서는 인위적인 피해방지는 물론 각종 병해충 방제가 무엇보다도 중요하다. 산림병해충 집중방제 기간인 5월부터 8월까지 군 및 읍면에 대책본부를 설치·운영하여 소나무재선충병 등의 산림병해충의 정밀예찰을 실시하고 병해충 신고 체제를 강화하여 조기발견, 적기방제를 원칙으로 저독성 농약을 사용하여 산림경관 및 자연 생태계의 균형유지를 유지하고 있다. 연도별 방제 실적은 다음과 같다.

연도별 산림병해충 방제현황

(단위 : ha)

구 분 년 도	발 생					방제	항공방제	
	계	소나무재 선충병	오리나무 잎벌레	흰불 나방	기 타		재선 충병	밤나무
계	138	38	40	20	40	90	300	2,240
2011	50	-	30	10	10	40	-	1,600
2012	88	38	10	10	30	50	300	640

4. 보호수 관리

마을 근처에 위치하고 있는 정자목, 당산목, 풍치목 등 노거수를 보호·관리함으로써 경관 보호와 함께 군민 정서함양과 휴식처 제공에 크게 이바지하고 있으며 노거수들을 지속적으로 보호·관리하여 군민들에게 안식처를 제공함과 아울러 마을 주민들의 수호신으로 보호하여 마을의 평안과 안녕을 기원할 수 있도록 하고 있다. 특히, 수령이 많아 노쇠해지고 썩어가는 등 피해가 속출하고 있어 이러한 노거수의 외과수술을 확대 실시하고 있으며 보호수 주변정비 사업을 실시하여 노거수의 성장 환경을 개선해 나가고 있다. 보호수의 지정현황은 다음과 같다.

보호수 지정현황

(단위 : 본)

구분	계	느티 나무	팽나무	은행 나무	소나무	무환자 나무	감나무	왕버들	상수리	비고
계	60	43	8	2	1	2	-	2	2	
마을나무	23	16	4	-	-	-	-	2	1	
읍면나무	20	15	3	1	-	-	-	-	1	
군나무	13	9	1	-	1	2	-	-	-	
도나무	4	3	-	1	-	-	-	-	-	

보호수 외과 수술 및 주변정비 현황

(단위 : 본/천원)

구분	위 치		수종	수량	사업비	비고
계				38	106,964	
2011	외과수술	궁류면 토곡리 등 6개소	느티나무 등 4종	9	28,000	
	주변정비	가례면 운암리 등 6개소	느티나무 등 4종	9	20,000	
2012	외과수술	화정면 상정리 등 4개소	느티나무 등 5종	10	46,464	
	주변정비	가례면 괴진리 등 2개소	소나무 등 2종	10	12,500	

제3절 농업기술지원사업

1. 농촌지도 기반조성

첨단과학영농 기술보급을 위한 시설확충과 장비보강으로 전문농업기술 지도체제 확립과 지역의 현장 애로기술 해결로 농업인 만족형 지도사업 전개와 농촌진흥사업 장비 보강으로 새기술 및 정보의 신속 확산에 이바지 하였다.

가. 의령군 농업산학 협동심의회 운영

구 분	심의위원	위원회 운영	심의방법	심의내용
2011	21명	1회	구제역 발생에 따른 서면심의	2011년 농촌진흥 국비 시범사업 : 18과제
2012	21명	1회	심의회 개최	2012년 농촌진흥 국비 시범사업 : 13과제

나. 농업기술센터 교육장 주차장 확충

- 공사기간 : 2012년 03월 ~ 06월

다. 농촌지도장비 보강

- 교육장 영상녹화 장비시설 : 1식
- 전자교탁 및 컴퓨터 설치 : 1식
- 빔 프로젝트 및 방송장비 설치 : 3종, 3대
- 스마트 영상모니터 : 1대
- 농산물 가공기술교육장비 : 23종, 52점
- 기타장비 : 4종, 4대

2. 작지만 강한 농업 경영체(강소농) 육성

가. 주요내용

- 주요작목 맞춤형 역량강화교육 및 강소농 농장 컨설팅 실시
- 경영체 경영진단 및 드림컨설팅 지원
- 강소농 선도 경영체 육성 지원사업 추진

나. 추진실적

구 분	강소농 선 정	드림컨설팅			강소농 육성	
		역량강화교육	현장컨설팅	경영진단	모델농가	마케팅사업
2011	100농가	32회	30회	-	-	-
2012	88농가	10회	22회	20농가	4농가	2농가

3. 귀농·귀촌인 유치와 안정적 정착 지원

가. 필요성

- 도시민 유입 활성화로 농촌의 새로운 희망과 활력 부여
- 귀농지원의 체계화로 초기 안정정착과 지속적인 귀농 실현

나. 추진실적

구 분	귀농·귀촌세대	교육실시	정착지원	
			보조	융자알선
2011	80세대	48명(1일간)	4세대	4세대
2012	98세대	40명(5일간)	5세대	4세대

4. 농업인 교육 및 학습단체 육성

가. 교육훈련실적 및 추진사항

(1) 교육추진실적

구 분	작 목	기 간	실 적			
			2011(회/명)		2012(회/명)	
계			60	1,057	104	2,754
농업인대학	친환경농업과정 농산물가공창업과정	04월~10월	24	43	44	85
새해농업인실용교육	벼 등 9품목	01월~02월	-	-	21	1,382
품목별 상설교육	고사리 등 9작목	연 중	5	415	10	518
품목별 연구모임	쌀 등 10개 품목	연 중	16	480	10	368
생활문화교육	다도, 정보화교육	03월~11월	6	55	9	250
농기계 교육	기계화영농사 등 8개 과정	연 중	8	14	8	16
농심교육	신규농업인, 미래소비자	06월~11월	1	50	2	135

(2) 추진사항

- 제4기 의령농업인대학 운영 : 2개 과정, 85명
(친환경농업 53명, 농산물가공창업 32명)
- 새해농업인 실용교육(식량작물, 원예·특용작물, 축산, 경영, 농촌자원)
: 21회, 1,382명
- 품목별 농업인 상설교육(참깨, 블루베리, 아로니아, 시설 엽채류 등)
: 10회, 518명
- 품목별 연구모임 교육(10개회) : 쌀, 규방공예, 옥수수, 고사리 등 품목별
연구모임 활성화
- 농업인 생활문화 교육(스마트폰 활용, 다도) : 9회, 250명
- 생활문화(다도, 염색기초)교육 : 16회, 56명
- 농업기계 전문교육 참석 : 8회, 16명
- 미래소비자 농심교육 : 2회, 135명
- 최고 농업경영자과정 교육비 지원 : 5명, 10,000천원

나. 농업인 학습단체 운영

(1) 농촌지도자 조직 육성 : 14개회(군1, 읍·면13), 475명

- 농촌지도자 양성교육 : 3회, 120명
- 우수농촌지도자 해외연수 : 2명
- 신기술보급 매체사업 : 5명
- 농업인 신문 구독료 지원 : 475명, 연중
※ 의령군농촌지도자 안상찬 회장 산업포장 수상

(2) 4-H회 현황 및 추진사항

(단위 : 명)

구 분	계	영 농 4-H회			학 생 4-H회			4-H본부
		계	남	여	계	남	여	
2012	204	16	16	0	136	77	59	52

- 학생4-H회원 도시문화체험학습 : 40명(1박2일)
- 학교4-H회원 장학금 지원 : 6명, 600천원
- 학교4-H회원 취미과제교육 : 6회, 104명
- 의령군4-H회 - 제주시4-H회 자매결연 행사 : 1회
※ 학교4-H 경남신문사 본상 수상 : 의령여고4H회

5. 시험개발

가. 새 기술실증시험포 설치 운영

(1) 목 적

- 새로운 농업기술개발과 현장위주의 실증시험 추진
- 우리지역에 알맞은 새로운 소득원 발굴 육성
- 농업의 경쟁력 강화를 위한 새로운 영농기술 및 최신정보 제공
- 현장 직접 체험을 통한 영농기술 습득으로 농업인의 산교육 강화

(2) 시설물 현황

(단위 : m²)

계		연동하우스		단동 하우스	버 섯 재배사	저장고 · 퇴비사	농경유물 전시
		양액재배	토경재배				
개 소	12	1	1	6	1	2	1
면 적	7,510	1,980	1,980	2,660	330	460	100

(3) 첨단 장비 현황

- 기반조성
 - 관리요원 1명(무기계약직), 관리사(1동), 전기(74kw×2), 지하수 2공, 퇴비 살포기
 - 성토 및 작업로 설치 : 성토(2m), 배수로(흙관 600m), 작업로(아스팔트포장 300m)
- 연동하우스 설치 : 2동, 3,960m²
 - 1-2w형보완 : 폭 7.0m → 7.8m(기존3 → 4이랑재배로 토지 이용률 증대)
 - 양액재배 : 양액공급기, 난방보일러, 무인방제, CO2공급기, 전기온수보일러
 - 토경재배 : 무인방제, 온풍난방기, 근권난방, 관수관비시설, CO2공급기, 전기온풍기
- 단동하우스 설치 : 6동, 2,660m²
 - 토경관비시설, 수막시설, 근권난방, 측창개폐, 점적관수시설 등
- 버섯재배사 설치(저온저장고 포함)
 - 규 모 : 2동, 330m²(풍차식 판넬형 재배사 270m², 저온저장고 60m²)

(4) 주요 실증시험사업 추진실적

- 양액연동하우스 : 양액재배에 의한 고품질 농산물 생산시험
 - 토마토, 피망 친환경 배지경 양액재배 시험 : 코코피트 배지

- 토경연동하우스
 - 무가온 시설완두 시험재배 : 스파클 등 5품종
 - 미래전략작물 전시포 조성 : 블루베리, 무화과, 체리
- 단동하우스 : 주산작물 품질향상 및 새 소득작물 개발
 - 딸 기 : 국산품종 설향 등 5개 품종 조직 배양묘 시험재배
 - 수 박 : 노동력 절감 줄기유인 시험재배
 - 인 삼 : 쌈채인삼 재배용 종삼 시험재배
 - 잎마늘 : 시설하우스 활용도제고 시험재배
- 새로운 소득원 블루베리 적정 시비 시험재배 : 듀크 등 4품종

(5) 기대효과

- 시험연구로 정립된 기술을 농가에 보급하는 전초기지화
- 수출농산물 생산 기술 정립으로 농산물 수출확대
- 첨단시설 도입 및 생력화로 농업의 경쟁력 강화
- 고품질 농산물 안정생산 및 브랜드화로 우리군 명품 육성
- 새롭게 개발된 농업기술보급과 실증시험으로 농가소득 증대

나. 새기술 실증시험포 시설 개·보수**(1) 목 적**

- 지역여건에 맞는 새로운 소득원 발굴 육성을 위한 기반조성
- 새기술 실증시험포 노후시설 개·보수로 효율증진

(2) 현 황

- 면 적 : 7,510㎡
- 위 치 : 의령읍 동동리 262 등 5필지

(3) 추진실적

- 연동하우스 동고상승 개조설치 : 2,000㎡
- 연동하우스 레일식 무인방제기 설치 및 수리
- 연동하우스 보온시설 설치 : 보온커튼 교체
- 에너지 절감형 난방시설 설치 : 전기온수난방기, 전기온풍기 설치
- 전기승합 및 용도변경 : 산업용 70kw → 농업용 74kw,
농업용 74kw증설, 주택용 5kw증설
- 탄산가스발생기 설치
- 단동하우스 자동개폐시설 설치

- 레일작업 전동차 구입 : 3대
- 다목적 건조기 설치 : 1대

(4) 기대효과

- 새기술 실증시험포장 시설 개·보수로 농업인교육장 활용
- 기후변화에 따른 농업기술보급과 실증시험으로 농가소득 증대

다. 농업경영개선**(1) 현 황**

농업인 e-비즈니스교육	표준소득조사	정보화농업인 연구회
총27회, 104시간	12작목, 69농가	1개회, 25농가

(2) 추진실적

- 농업인 e-비즈니스 교육실시
 - 항 목 : 정보화 시대에 알맞은 전자 상거래 교육실시
 - 운 영 : 총27회, 104시간, 15농가 수료
- 농산물 표준소득조사 : 시설호박 등 12작목, 69농가
 - 동계작물 : 시설호박 등 4작목 17농가
 - 하계작물 : 단감 등 3작목 9농가
 - 지역작목 : 시설양상추 등 5작목 33농가
- 정보화농업인 연구회 운영
 - 연구회 교육실시 : 5회 120명

라. 유휴지활용 약초·산채류 단지조성**(1) 사업현황**

- 자굴산권역 유휴지활용 농가소득원 개발 및 노인 일자리 창출
- 유휴지활용 관광사업과 연계한 약초 및 산채류산업 기반조성

(2) 추진실적

- 유휴지활용 새로운 약초 및 산채류 재배 단지조성 : 445농가, 63ha
- 웰빙산채류 가공시설운영 : 1,980㎡, 4종
- 고사리 연구회 과제교육 실시 및 운영 : 1개회, 50명

(3) 성 과

- 유휴지활용 약초 및 고사리, 산초재배 단지조성으로 기반 조성

마. 버섯 안정생산

(1) 재배현황

버섯재배 규모 및 생산현황

구 분	농가수 (호)	면 적 (㎡)	수 량 (kg/㎡)	생산량 (M/T)	조수입 (백만원)	년간소득 (백만원)
계	50	41,580	1,526	21,875	12,765	2,855
새송이	33	21,780	117	2,540	6,019	1,203
느타리	6	5,940	23	135	506	217
병버섯 및 배양	11	13,860	1,386	19,200	6,240	1,435

(2) 추진실적

- 의령군 버섯연구회 조직운영 : 1개회, 39명
- 버섯 병해충 방제 및 연작장해 대책지도 : 3회, 67명
- 노후 버섯재배사 시설개선사업 : 4개소, 660㎡
- 식용버섯 송이향투입 기술확대 보급 : 1개소, 232㎡
- 버섯 소포장상자 제작 지원사업 : 1개소, 24농가, 16,670개
- 새송이, 느타리 우량원균 보급 : 2개 품종, 시험관 4개
- 재배농가 우량배지(톱밥, 숯) 안정적 확보 : 26,000M/T

6. 원예 및 잠업

가. 최고품질 토요애 수박 생산기술보급

- 최고품질 수박생산 기술지원으로 고품질 수박 유통시장 선점
- 토요애 수박 브랜드 지속성장 도모 및 지역소득 향상

(1) 재배현황

- 시설수박 전국3대 주산지

년 도	재배면적	생산량	주지역	생산시기
2011	502.8ha	15,811M/T	의령읍, 화정면, 용덕면 정곡면, 지정면 일원	12월하순~익년 06월상순
2012	503.7ha	17,043M/T		

(2) 추진실적

가) 2011년도 실적

- 탑 과채 수박생산 시범단지 조성(농촌진흥청) : 1개소, 8.4ha
 - 지역 : 지정면 일원(지정수박대학동우회 13명)
- 토요애 수박 품질향상 자재 지원사업 : 1개소, 70ha
- 농촌진흥청과 현장연구사업 공동 추진
 - 급성 시들음증 예방을 위한 현장연구사업 : 1개소, 0.1ha
 - 당도향상 기술개발 : 1개소, 0.1ha
 - 고품질 수박생산을 위한 줄기정지 신기술 특허 출원 : 출원번호 10-2011-0052843
- 고품질 수박 생산을 위한 현장애로기술 컨설팅 : 15회
- 최고품질 수박생산 전문기술교육 : 3회, 200농가

나) 2012년도 실적

- 수정별 이용 착과 노동력 절감시범 : 7개소, 80ha, 33,500천원
 - 수정별 생산 전문농가 육성 : 2농가(지정면, 부림면)
 - 사업량 : 의령읍 등 7개 읍면 176농가, 1,340군
- 지정면 2기작 수박 품질향상 시범 : 1개소, 23ha, 10,000천원
 - 수박하우스 관수방법 개선 : 분수호스 1~2줄 → 3줄 설치
- 고품질 수박생산을 위한 줄기정지 재배기술 특허 출원 중
- 수정별 수박 안정생산기술 교육 : 1회, 130명
- 품목별 연구회 현장교육 : 2회, 62명
- 제13회 토요애수박축제 챔피언수박선발대회
 - 일 자 : 2012. 05. 12(토) 10:00
 - 장 소 : 전통농경문화테마파크 의병도시 숲
 - 주 최 : 의령토요애수박축제위원회(위원장 최동호)
 - 주 관 : 의령군농업기술센터
 - 내 용
 - 출품점수 : 품질 19, 크기 7점
 - 선발분야 : 크기, 품질
 - 크기부문 : 품질에 상관없이 무게만 측정
 - 품질부문 : 무게, 당도, 과피두께, 육질, 과형, 과피색 등 6분야 종합평가

- 선발결과

분 야	입 상	성 명	주 소	품 종	당도(°brix)
품 질	대 상	황상수	의령읍 정암리	이른부자꿀	13.4
	금 상	양재명	용덕면 소상리	스피드플러스	12.9
	은 상	김종운	용덕면 정동리	스피드꿀	12.4
	장 려	오우동	지정면 봉곡리	스피드꿀	12.4
크 기	대 상	양재명	용덕면 소상리	스피드플러스	24.3
	금 상	김우균	용덕면 소상리	스피드꿀	23.7
	은 상	백철숙	용덕면 소상리	스피드플러스	23.6
	장 려	임경섭	용덕면 소상리	스피드플러스	22.0

- 역대 챔피언수박(품질) 선발결과

년도	회수	구 분	성명	주 소	당도(°brix)	품 종
2000	1회	원형계 대상	황상수	의령읍 정암리	12.7	달고나
		타원형계 대상	전병록	정곡면 적곡리	11.5	삼복꿀
2001	2회	원형계 대상	박영곤	화정면 화양리	13.2	명관수박
		타원형계 대상	김경규	의령읍 정암리	13.8	페스티발
2002	3회	원형계 대상	김영기	부림면 손오리	11.0	단 비
		타원형계 대상	전춘배	정곡면 적곡리	13.0	토종꿀
2003	4회	대 상	전춘배	정곡면 적곡리	13.7	조은꿀
2004	5회	대 상	양재명	용덕면 소상리	13.5	달고나
2005	6회	대 상	진해영	지정면 오천리	13.9	스피드
2006	7회	대 상	임 택	의령읍 정암리	13.0	조은꿀
2007	8회	대 상	전춘배	정곡면 적곡리	13.5	스피드
2008	9회	대 상	강선진	정곡면 적곡리	13.7	스피드
2009	10회	대 상	조용호	지정면 봉곡리	13.5	스피드
2010	11회	대 상	김인수	용덕면 정동리	13.9	스피드
2011	12회	대 상	임학섭	용덕면 소상리	13.8	퍼스트
2012	13회	대 상	황상수	의령읍 정암리	13.4	이른부자

- 역대 챔피언수박(크기) 선발결과

년도	회수	구 분	성명	주 소	무게(kg)	품 종
2000	1회	대 상	양재명	용덕면 소상리	16.8	현대황수박
2001	2회	대 상	허광세	의령읍 대산리	17	슈퍼금천
2002	3회	대 상	안미자	정곡면 적곡리	18.2	대복꿀
2003	4회	대 상	정순주	화정면 상일리	16.4	페스티발
2004	5회	대 상	양재명	용덕면 소상리	20.2	단꿀
2005	6회	대 상	조혜숙	지정면 웅곡리	15.6	스피드꿀
2006	7회	대 상	양재명	용덕면 소상리	17.6	스피드+
2007	8회	대 상	양재명	용덕면 소상리	19.8	단꿀
2008	9회	대 상	최훈철	가례면 갑을리	23.5	스피드
2009	10회	대 상	김우균	용덕면 소상리	21.8	대박꿀
2010	11회	대 상	최훈철	가례면 갑을리	20.6	스피드
2011	12회	대 상	최훈철	가례면 갑을리	20.7	스피드
2012	13회	대 상	양재명	용덕면 소상리	24.3	스피드+

나. 시설채소 생산 인프라 구축

- 최고품질 생산기술 보급으로 농산물 안정생산
- 고유가시대 에너지 절감을 통한 가격 경쟁력 확보

(1) 재배현황

(단위 : ha)

년도	계	호박	멜론	파프리카	양상추	부추	발미나리
2011	350.7	193.7	32.0	6.0	78.5	28.2	12.3
2012	342.3	186.6	29.3	6.1	77.5	30.5	12.3

(2) 추진실적

가) 2011년도 실적

- 시설원에 생산비 절감을 통한 수출농업육성 : 5개소, 3.8ha
 - 자동외부보온덮개 시설, 레일식 무인방제시설, 측창자율구동개폐장치, 순환식수막시스템

- 원예작물 고품질 안정 생산기술 보급 : 4개소, 4.3ha
 - 공기정화히팅기, 이온활성화 장치, 애호박 인큐베이터 포장지
- 청정 발미나리 하우스 시설환경개선 시범 : 1개소, 7.3ha
 - 전조시설, 전기발열선, 전기 증설
- 시설채소 안정생산 교육 및 현장교육 : 9회, 161농가
- 의령멜론연구회 조직 및 재배기술교육 : 2회, 80농가

나) 2012년도 실적

- 시설원에 생산비 절감 및 수출농업 육성 : 11개소, 11.8ha, 193,200천원
 - 측창자율구동개폐장치, 순환식 수막시스템, 음이온발생기, 그린초음파시스템 등
- 고품질 시설과채류 안전생산기반 조성 : 3개소, 5.7ha, 11,350천원
 - 애호박 인큐베이터 포장지, 관상용 박과류 종자대
- 고품질 시설엽채류 안전생산기반 조성 : 10개소, 15.0ha, 398,365천원
 - 레일식 무인방제 시스템, 수확물 운반 시설
- 멜론 황화증 현장공동연구(농촌진흥청) : 1개소, 0.1ha, 2,000천원
- 시설채소 안정생산 교육 및 현장교육 : 10회, 180농가

다. 고품질 과실생산 기술 교육

- 핵심기술실천 현장교육 및 컨설팅으로 품질 고급화에 따른 상품성 향상
- 합리적인 과원관리로 경영비 절감 및 농가소득 증대

(1) 재배현황

(단위 : 호/ha)

년 도	품 종	농가수	재배면적	주생산지
계		423	246	
2011	단 감	253	159	칠곡면, 용덕면, 낙서면, 부림면, 궁류면
2011	뽕은감	170	87	의령읍
계		435	245.7	
2012	단 감	252	154.7	칠곡면, 용덕면, 낙서면, 부림면, 궁류면
2012	뽕은감	183	91	의령읍

(2) 추진실적

가) 2011년도 실적

- 과수 우산식 지주 시범 : 9개소, 2.1ha
- 단감 최고품질 생산단지 시범사업 : 2단지, 40.5ha
 - 과원 친환경 고품질 생산기술 보급
 - 맞춤형 고품질 단감생산지도(크기, 당도 및 착색, 안정성)
- 고품질 꽃감생산 감 박피기 시범 : 2개소, 2대
- 복숭아 재배단지조성 시범사업 : 5개소, 2.1ha
- 블루베리단지조성 : 19개소, 4ha
- 농산물 품질관리개선 시범 : 7개소, 7농가
- 농산물 품질향상 및 출하개선시범 : 12개소, 12농가
- 배 방조망 설치 : 1개소, 0.8ha

나) 2012년도 실적

- 탑 프루트 단감 생산단지 육성지도 : 2개소, 50.5ha
 - 과원 친환경 고품질 생산기술 보급
 - 맞춤형 고품질 단감생산지도(크기, 당도 및 착색, 안전성)
- 고품질 꽃감생산 감 박피기 시범사업 : 8개소, 8대
- 새로운 소득작목 블루베리 생산인프라구축 시범사업 : 16개소, 2.5ha
- 친환경 과실생산기술 보급 시범사업 : 1개소, 20.8ha
- 의령 대봉꽃감 생산지도
 - 생산농가 : 5농가(의령읍)
 - 생 산 량 : 대봉꽃감 20동(8,000박스), 판매액 : 360,000천원
 - 소득분석 : 대봉감의 3배의 농가소득 발생

7. 축산 신기술 보급

가. 2011년도 실적

(1) 가축 사육단계 HACCP적용 시범사업 추진

- 목 적
 - 사육단계 HACCP 시스템 도입으로 농장단위 HACCP인증 추진
 - 사육단계 관리정보의 투명성 확보로 소비자 신뢰구축 및 소비 확대
- 사 업 량 : 30농가(한우)

○ 기대효과

- 가축 사육단계 HACCP인증 취득으로 안전 축산물 생산
- 핵심기술 투입으로 수입육에 대한 품질차별화로 소비계층 확보
 - 1등급 출현율(거세한우) : 70.6% → 75% 향상
 - 집단사양 대비 근내 지방도 21%, 일당증체량 15.9% 향상
- 한우고기 안전성 확립시스템 보급으로 소비자 신뢰구축 및 소비확대

(2) 흑염소 유통개선용 협업축사 보급 시범사업 추진

○ 목 적

- 흑염소 거점농가 육성으로 정당한 거래가격 형성 지역농가 보호
- 거점농가에서 출하단계 집중사육으로 품질 규격화로 경쟁력 강화

○ 사 업 량 : 1개소

○ 기대효과

- 거점농장 집중사육으로 품질규격화 유통개선 소득향상 : 45%
(매집상에 출하할 경우 성축 220천원 → 320천원/두)
- 거점농가 육성으로 자굴산 칠염소 명품화 기반구축

(3) 흑염소농가 자급사료 생산시범 추진

○ 목 적

- 식품가공·농·임산부산물 등 부존자원 최대한 이용 사료비 절감
- 사료가치가 높은 청보리 등 부존 조사료 안정적 확보 고급육 생산

○ 사 업 량 : 1개소

○ 기대효과

- 발효사료 급여로 소화율을 개선하여 사료비 30% 절감
- 수입산 염소고기와 차별화로 국내산 염소 판매확대 경쟁력 향상

(4) 지역 활력화작목 기반조성 자굴산 아카시아꿀 브랜드 생력화 시범 추진

○ 목 적

- 식품가공·농·임산부산물 등 부존자원 최대한 이용 사료비 절감
- 사료가치가 높은 청보리 등 부존 조사료 안정적 확보 고급육 생산

○ 사 업 량 : 21개소

○ 기대효과

- 안전고품질 벌꿀 생산성 향상을 위한 양봉장 관리시설 보급
- 양봉장 관리 생력화 및 기자재 보관관리로 안전성 확보
- 양봉관련 질병예방을 위한 소모품 안전관리

(5) 한우 송아지 설사예방 시범사업 추진

○ 목 적

- 한우 송아지 폐사예방 기술 투입으로 번식률 향상
- 분만전 어미소 백신투여로 건강한 송아지를 육성하여 생산성 향상

○ 사 업 량 : 200개소, 1,000두

○ 기대효과

- 적기 백신 접종으로 송아지 설사예방 : 80%
- 송아지 육성률 증가 및 생산성 향상 : 50%

(6) 젖소 이동용 착유시스템보급 시범사업 추진

○ 목 적

- 분만우 전용 착유시스템 보급으로 생산성 향상
- 분만우 개체관리로 산후회복 기간 단축 및 사고예방

○ 사 업 량 : 7개소

○ 기대효과

- 분만우 전용 착유시스템 보급으로 생산성 향상
- 분만우 개체관리로 산후회복 기간 단축 및 사고예방 : 20%

(7) 젖소 개체별 사료 자동 급이기 보급 시범사업 추진

○ 목 적

- 개체별 적정 사료 급여에 의한 생산성 향상
- 배합사료 자동 급이기 시설 보급으로 노동력 절감

○ 사 업 량 : 1개소

○ 기대효과

- 개체별 우유생산량에 따른 배합사료 급여로 사료허실 절감 : 20%
- 적정사료 급여에 의한 과비 방지로 착유우 이용 년한 연장 : 2~3년

(8) 친환경 축사파리 구제 시범사업 추진

○ 목 적

- 파리구제 화학적 방제 지양 및 파리천적이용 청정축산물 생산
- 주거환경 오염방지 및 소모성 질병예방 농가소득 증대

○ 사 업 량 : 10개소

○ 기대효과

- 친환경적 파리구제로 축산물 상품성 제고
- 질병차단, 파리방제 비용절감 가축생산성 향상

나. 2012년도 실적

(1) 의령치한우 명품화 시범사업 추진(비교우위 품목 경쟁력 제고사업)

- 목 적
 - 미생물 활성수 활용 안개분무시설 설치 공급으로 노동력 절감
 - 사육단계 HACCP 지정 및 무항생제 인증 차별화된 친환경축산물 생산 공급으로 소비자 신뢰 확보 및 안정적인 농가 소득증대
- 사업량 : 54개소
- 기대효과
 - 미생물 활성수 안개분무로 약취제거 : 90%
 - 1등급 출현율 : 87% → 90% 향상(전국평균 78%)
 - 집단사양 대비 근내지방도 21%, 일당증체량 15.9% 향상

(2) 양돈산업 활력화 기반조성 시범사업 추진(지역활력화 기반조성)

- 목 적
 - 전용수송차량 이용 수송스트레스를 경감시켜 육질관리로 상품성 향상
 - 안전축산물 생산 소비자 신뢰도 확보를 위해 사육단계 HACCP지정
- 사업량 : 1개소, 10농가
- 기대효과
 - 수송전용차량 이용 물떼지 발생 감소 : 25% → 10%(15%P 감소)
 - 핵심기술 종합투입으로 수입육에 대한 품질 차별화와 소비자 확보
 - 복당 산자수 증가 : 10.5두 → 11.0두(4.8% 증가)
 - 일당증체량 향상 970g → 1,000g, 1등급 비율 향상 45% → 55%

(3) 신품종 조사료 자급선도 경영체 육성 시범사업 추진

- 목 적
 - 국내 육성 우량 사료작물의 확대 재배로 생산비 절감을 통한 경쟁력 확보
 - 양질 사료작물 연중 생산체계 구축에 의한 조사료 자급 선도 경영체 육성
- 사업량 : 1개소
- 기대효과
 - 국내 육성 우량 품종 조사료 생산 급여로 조사료 자급률 향상
 - 양질 조사료 연중 급여를 통한 사료비 절감 및 고품질 축산물 생산
 - 이탈리아 라이그라스의 가축 급여효과 : 산유량 두당 13%, 유지방 19% 증가

(4) 기능성 양봉산물 생산기술 시범사업 추진

- 목 적
 - 프로폴리스, 봉독, 로얄제리, 화분, 수벌 번데기 등 기능성 양봉산물 생산기술 확대
 - 고품질 양봉산물 생산, 가공 및 관리를 통한 품질 고급화와 신뢰 회복
- 사업량 : 1개소, 16농가
- 기대효과
 - 꿀벌 생산 등 기능성 양봉산물 생산으로 양봉 농가의 소득 향상
 - 수벌 번데기 생산 소득 증대 : 50kg/100군 생산시 → 2,500천원 부가 소득

(5) 생산비 절감형 고품질 축산물 생산 (지역농업 특성화 지원)

- 목 적
 - 오란(오염란) 발생으로 인한 생산성 저하 방지 및 소비자 신뢰확보 유통활성화
 - 자동세척에 의한 난각파손 및 각질 연약으로 보관 곤란 해소 및 노동력 절감
- 사업량 : 10개소
- 기대효과
 - 국제곡물가 급등에 사전 대비 섬유질혼합사료 급여로 사료비 절감 : 27%
 - 자동세척에 의한 난각파손 비율 감소 및 신선란 비율 증대 : 10%

(6) 섬유질 배합사료 이용 고품질 우유생산 시범사업 추진

- 목 적
 - 사료가치가 높은 IRG, 청보리 등 부존 조사료 안정적 확보 고품질 우유생산
 - 농산부산물 등 부존자원 이용 TMR&TMF 이용으로 젖소 경제수명 연장
- 사업량 : 2개소
- 기대효과
 - 국제곡물가 급등에 사전 대비 섬유질혼합사료 급여 사료비 절감 : 27%
 - 젖소 농장별 맞춤형 혼합사료 생산 이용으로 고품질 안전우유 생산성 향상

(7) 부존자원 가축발효사료 이용 시범사업 추진

- 목 적
 - 한우 고급육산생산에 열정이 높은 한우 선도농가 육성
 - 사료가치가 높은 청보리 등 부존 조사료 안정적 확보 고급육 생산

- 사업량 : 1개소
- 기대효과
 - 배합사료 위주 급여체계에서 섬유질혼합사료 급여로 사료비 절감(27%)
 - 국내산, 쇠고기와 육질 차별화
 - : 거세우 1등급(2008년 전국), 75.7% → 83% 이상

(8) 소 개체관리용 고정 틀 설치 시범사업 추진

- 목 적
 - 구제역 예방 백신접종 및 브루셀라 채혈 등 작업 어려움 해소
 - 개체별 배합사료 제한 급여로 1등급 출현율 향상
- 사업량 : 1개소
- 기대효과
 - 개체별 관리에 의한 생산성 향상 : 25%
 - 각종 백신접종 소 보정 노동력 절감 : 80%

(9) 한우 송아지 육성률 향상을 위한 초유은행 운영

- 목 적
 - 한우의 부족한 초유를 초유은행 운영으로 송아지 육성률 향상
 - 한우농가의 생산성 향상 및 안전축산물 생산에 기여
- 사업량 : 2개소
- 기대효과
 - 한우의 부족한 초유급여로 면역글로블린 및 각종 영양물질 공급
 - 한우송아지 폐사율 경감 : 30%

8. 농기계 임대사업 및 농기계 순회수리 교육

(1) 농기계 임대사업소 운영

2009년 의령읍 무전리에 의령권 농기계 임대사업소를 신축한데 이어 2010년에 동부권 농기계 임대사업소를 신축하였으며, 200여대의 임대농기계로 연간 2,200대 이상을 임대하여 노동력과 영농비용을 크게 절감시켜 지역농민들의 영농애로 사항을 해소하고 있다.

임대사업소 현황

년도	구분	임대사업소	보관창고	관리사무소	계
2009(신축)		의령읍 무전리	1,202㎡	100㎡	1,302㎡
2010(신축)		부림면 신반리	528㎡	117㎡	645㎡

(2) 농기계 임대사업 추진

군내 농업기계가 많이 공급되어 있음에도 트랙터, 경운기 등에 부착할 작업기의 보급률이 저조하여 영농에 불편한 점이 많았으나, 구입비용이 비싸고 이용기간도 하루나 이틀정도 밖에 사용하지 않는 농기계를 임대사업소를 통해 임대하여 농기계 구입비 절감 및 기대 이용률을 향상시키고 있다.

임대사업 실적

년도	구분	임대기계확보	임대실적	임대수입금액
2011		66기종 223대	66기종 1,793대	48,260천원
2012		66기종 223대	66기종 2,253대	54,800천원

(3) 농기계 순회수리 교육

정부의 적극적인 농업기계화 시책 및 신기종 농기계 공급으로 군내 3만 여대의 다양한 농기계가 보급됨에 따라 농번기에 집중적으로 발생하는 고장으로 수리에 많은 어려움을 겪고 있어 수리점에서 거리가 먼 오지마을 중심으로 사전 점검에서부터 정비, 수리, 보관관리까지 계획적인 순회수리를 실시하여 농민 불편해소와 자가 수리능력을 향상시키고 있다.

순회수리교육 실적

(단위 : 마을/일/대/명)

년도	구분	순회 마을 수	정비수리 일수	수 리	현장농민교육 (점검,정비)
2011		118	104	1,798	2,400
2012		113	104	2,098	1,890

(4) 생산비 절감 농작업 장비 지원사업 (2012년)

신개발 농기계 이용시범 사업으로 영농철 노동력 부족을 해소하고 발작물의 단경기 연중 생산 출하로 경지이용률 제고 및 경영비 절감을 통해 농가의 소득 안정에 효과를 거두고 있다.

농작업 장비지원 내역

(단위 : 대/천원)

구 분 항 목	세부내역	지원대수	집 행 액		
			계	보조	자담
계		14	78,700	39,350	39,350
생산비절감 장 비	휴립복토기	11	71,500	35,750	35,750
	마늘쪽분리기	3	7,200	3,600	3,600

제4장

건설·지역 경제행정

- ▶ 제1절 건설행정
- ▶ 제2절 재해 및 재난관리
- ▶ 제3절 지역경제
- ▶ 제4절 시설관리사업소 운영
- ▶ 제5절 친환경골프장관리사업소 운영

제4장 건설·지역 경제행정

제1절 건설행정

1. 도로관리

본군의 도로는 2012년말 현재 총연장은 959.57km이며 포장률은 63.51%이며 전국 도로포장률 80.4%와 경상남도 도로포장률 69.2%에 비하면 우리군의 도로 포장률은 매우 낮은 수준이다.

○ 국 도

국도는 3개노선 49.6km가 8개 읍면을 서에서 동으로 통과하고 있으며 확포장은 기 완료 되었고 의령~대의 구간 중 가례~칠곡 간 구간은 2004년에 착공해 2010년에 완공되었으며, 칠곡~대의간 구간은 2006년 착공해 2013년에 완공 예정이다.

○ 지방도

국가지원지방도는 1개 노선 18.08km로, 60호의 미포장 및 미개설 구간에 대하여 확포장이 시급한 실정임. 지방도는 8개노선 106.289km로 현재 포장율은 75.2%로 도로개발사업 중기계획에 의거 잔여구간을 확·포장 할 계획이다.

○ 군 도

군도는 29개 노선 266.4km로 현재 포장률은 43.45%에 불과한 실정이며, 도로망 확충을 위하여 자체 사업으로 적극 추진 중이다.

○ 농어촌도로

농어촌 도로는 212개 노선 519.2km로 포장률은 47.0%에 불과하며, 도로망 확충을 위해 각 읍면간 긴밀한 협의를 통해 사업 추진 중이다.

도 로(총괄)

(2012. 12. 31일 현재)

구 분	노선수	총연장 (km)	도 로(km)				교 량(m)	
			포장도	%	사리도	%	개소	연장
계	253	959.57	498.931	63.51	460.639	-	120	5,968
국 도	3	49.60	49.600	100	-	-	17	1,235
국지도	1	18.08	9.380	51.9	8.700	48.1	11	624
지방도	8	106.29	79.910	75.2	26.379	24.8	25	1,503

구 분	노선수	총연장 (km)	도 로(km)				교 량(m)	
			포장도	%	사리도	%	개소	연장
군 도	29	266.40	115,741	43.45	150.66	56.55	48	2,503
농어촌	212	519.20	244.3	47.0	274.9	53.0	19	553

구역별 도로현황

○ 국도 및 지방도

(2012. 12. 31일 현재)

노 선 명	구 간		도로현황				비 고
	시 점	종 점	계	포 장	미포장	미개통	
12개노선			173,969	138,890	24,987	10,092	
3개노선			49,600	49,600	-	-	
국도 20호선 (시천~경주)	대의 마쌍	부림 여배	46,134	46,134	-	-	
국도 33호선 (고성~성산)	대의 추산	대의 마쌍	2,066	2,066	-	-	국20호 중용 1,056m
국도 79호선 (의령~창녕)	의령 정암	의령 동동	1,400	1,400	-	-	
1개노선	-	-	18,080	9,380	2,500	6,200	
국가지원지방도 60호 (목포~양산)	봉수 서암	지정 두곡	18,080	9,380	2,500	6,200	
8개노선	-	-	106,289	79,910	22,487	3,892	
지방도 907호선 (부림~고령)	부림 신반	부림 권혜	7,567	-	7,567	-	
지방도 1008호선 (부림~하남)	부림 경산	부림 경산	1,845	1,845	-	-	국지도60호중용 2,945m
지방도 1011호선 (가야~대양)	정곡 백곡	봉수 서암	25,020	25,020	-	-	국지도60호중용 2,100m
지방도 1013호선 (초전~가례)	화정 덕교	가례 양성	15,660	9,048	3,800	2,812	국도20호중용 200m
지방도 1029호선 (진전~정곡)	정곡 죽전	정곡 죽전	1,760	260	1,420	80	
지방도 1037호선 (개천~궁류)	화정 화양	궁류 압곡	25,500	14,800	9,700	1,000	국도20호중용 300m
지방도 1040호선 (대곡~칠북)	화정 상일	의령 정암	13,073	13,073	-	-	
지방도 1041호선 (칠원~가회)	지정 마산	궁류 평촌	15,864	15,864	-	-	지1011호중용 5,400m

○ 군 도

(2012. 12. 31일 현재)

노 선 명	구 간		도로현황 (km)				비 고
	시 점	종 점	계	포 장	미포장	미개통	
계	29개노선		266.4	115,741	127,959	22,700	
군도 1호선 (덕교~상정)	화정 덕교	화정 상정	5.3	4.5	0.8		
군도 1호선 (죽전~개승)	정곡 죽전	가례 개승	9	0	5.4	3.6	
군도 3호선 (용덕~유곡)	용덕 소상	유곡 송산	17	9.8	5.2	2	
군도 4호선 (신전~삼가)	대의 신전	대의 하촌	6.9	5.82	1.08		
군도 5호선 (부림~낙서)	부림 감암	부림 감암	23.13	19.761	3.369		
군도 6호선 (가례~무전)	가례 가례	의령 무전	8.5	8.5	0		
군도 7호선 (가례~궁류)	가례 갑을	궁류 운계	9.6	3.84	5.76		
군도 8호선 (지정~성산)	지정 봉곡	지정 성산	4.5	4.5	0		
군도 9호선 (정곡~지정)	정곡 성황	지정 두곡	23.4	4.88	15.62	2.9	지방도1041호 준용 0.2km
군도 10호선 (갑을~신촌)	가례 양성	유곡 신촌	10.1	3	7.1		
군도 11호선 (만천~가락)	의령 만천	용덕 가락	6.2	2.3	1.4	2.5	
군도 12호선 (심지~다사)	대의 심지	대의 다사	6.1	6.1	0		
군도 13호선 (정암~신촌)	의령 정암	유곡 오목	19.3	7.5	11.8		
군도 14호선 (금동~대산)	화정 삼정	의령 대산	12.3	3.2	6.1	3	
군도 15호선 (감암~여배)	부림 감암	부림 여배	10.17	6.032	4.138		
군도 16호선 (수성~가락)	가례 수성	용덕 죽전	3.7	0	2.9	0.8	
군도 17호선 (세간~신반)	유곡 세간	부림 신반	8.2	3.92	4.28		
군도 18호선 (미천~칠곡)	칠곡 산남	칠곡 신포	3.7	0	3.2	0.5	
군도 19호선 (서득~당동)	유곡 칠곡	봉수 서득	4.3	3	1.3		
군도 20호선 (백야~용덕)	지정 백야	용덕 소상	16.4	5	8.4	3	
군도 21호선 (월현~태부)	정곡 예둔	지정 태부	6.2	3.2	3		
군도 22호선 (명주~만천)	화정 덕교	의령 만천	14.1	2.9	11.2		
군도 23호선 (태부~백야)	지정 태부	지정 백야	3	1	2		
군도 24호선 (외토~마쌍)	대의 마쌍	대의 마쌍	1.1	0.8	0.3		
군도 25호선 (산부~중촌)	칠곡 산북	대의 중촌	5	3.088	1.212	0.7	
군도 26호선 (서동~정암)	의령 서동	의령 정암	4.4	1.1	3.3		지방도1037호 준용 1.1km
군도 27호선 (오방~죽전)	정곡 오방	봉수 죽전	10.4	0	8.7	1.7	
군도 28호선 (부림~봉수)	부림 중동	봉수 삼가	3	0.7	1.8	0.5	
군도 29호선 (지정~낙서)	지정 성산	낙서 울산	11.4	1.3	8.6	1.5	

○ 농어촌 도로

(2012. 12. 31일 현재)

노 선 명	구 간		도로현황				비 고
	시 점	종 점	계	포 장	미포장	미개통	
농어촌도로	212개 노선		519.2	244.3	274.9	-	47.0%

도로교통량

(2012. 12. 31일 현재)

조사지점		2011년	2012년	증 감	증감율(%)
지 방 도	합계	21,653	23,240	1,587	
	60-14	2,358	2,672	314	13.3
	60-18	1,747	1,480	-267	-15.3
	907-3	985	1,127	142	14.4
	1011-2	2,274	2,317	43	1.9
	1011-3	860	1,014	154	17.9
	1011-6	934	1,066	132	14.1
	1013-2	1,200	1,367	167	13.9
	1013-3	2,115	2,363	248	11.7
	1029-2	166	186	20	12.0
	1037-4	3,721	3,879	158	4.2
	1037-5	2,217	2,413	196	8.8
	1040-2	385	695	310	80.5
	1041-3	1,771	1,865	94	5.3
	1041-4	920	796	-124	-3.4
군 도	합 계	29,642	30,367	725	
	군도 1호	594	417	-177	-29.8
	군도 2호	401	397	-4	-1.0
	군도 3호	1,062	1,298	236	22.2
	군도 4호	682	714	32	4.7

조사지점		2011년	2012년	증 감	증감율(%)
군 도	군도 5호	1,719	1,626	-93	-5.4
	군도 6호	7,757	8,043	286	3.7
	군도 7호	189	191	2	1.0
	군도 8호	1,081	1,117	36	3.3
	군도 9호	828	843	15	1.8
	군도 10호	333	333	0	0
	군도 11호	4,530	4,515	-15	-0.3
	군도 12호	331	309	-22	-6.6
	군도 13호	1,041	1,134	93	8.9
	군도 14호	285	623	338	118.6
	군도 15호	947	913	-34	-3.6
	군도 16호	611	524	-87	-14.2
	군도 17호	471	424	-47	-10.0
	군도 18호	309	373	64	20.7
	군도 19호	522	466	-56	-10.7
	군도 20호	409	436	27	6.6
	군도 21호	233	303	70	30.0
	군도 22호	143	177	34	23.8
	군도 23호	150	191	41	27.3
	군도 24호	872	810	-62	-7.1
	군도 25호	290	339	49	16.8
	군도 26호	2,626	2,609	-17	-0.6
	군도 27호	266	254	-12	-4.5
	군도 28호	126	144	18	14.3
	군도 29호	834	844	10	1.2

■ 사업내역

국도, 지방도 사업

(2012. 12. 31일 현재)

사업명	위 치		사업량	사업비 (백만원)	공사기간	시행청	비고
	읍면	리					
계				132,517			
용덕~정곡간 국도건설공사	용덕면 정곡면	운곡리 죽전리	4.7km	42,600	2012~2017	부산지방국토 관 리 청	
대의~의령간 4차선확포장공사	대의면 칠곡면	마쌍리 외조리	8.26km	72,861	2006~2013	부산지방국토 관 리 청	
지정 봉곡우회도로 확포장공사	지정면	마산리 봉곡리	3.0km	17,056	2010~2017	경상남도 도로과	

군도 및 농어촌도로 확·포장공사

(2012. 12. 31일 현재)

사업명	위 치		사업량	사업비	공사기간	비고
	읍면	리				
군도3호선(유곡 송산) 도로 확·포장공사	유곡	송산	700m	1,400,000	2010.02.~2011.12.	
군도9호선 도로개량공사	지정	두곡	1,583m	400,000	2011.01.~2012.08.	
정곡 문곡 농어촌도로 확·포장공사	정곡	문곡	300m	400,000	2010.02.~2011.12.	
군도20호선(지정 다안) 확·포장공사	지정	득소	520m	800,000	2011.06.~2012.06.	
2012년 위험도로 개선공사	부림	감암	170m	400,000	2012.03.~2012.09.	
군도18호선(신포~도산) 확·포장공사	칠곡	신포	170m	200,000	2012.03.~2012.12.	
정암지구 급경사지 정비사업	의령	정암	411m	4,415,180	2010.11.~2013.07.	

어린이보호구역 개선사업

(단위 : 천원)

사업지구	위 치		사업량	사업비	공사기간	비고
	읍면	리				
남산초등학교	의령읍	동동	학교주변개선1식	64,220	03.12.29~04.04.13	
부림초등학교	부림면	신반	학교주변개선1식	64,220	03.12.29~04.04.13	
의령초등학교	의령읍	중동	학교주변개선1식	199,907	05.07.15~06.01.10	
가례초등학교	가례면	수성	학교주변개선1식	112,315	05.08.08~05.11.30	
화정초등학교	화정면	상정	학교주변개선1식	47,754	05.09.12~05.12.10	
칠곡초등학교	칠곡면	외조	학교주변개선1식	131,273	06.09.28~06.12.26	
대의초등학교	대의면	마쌍	학교주변개선1식	135,88	06.10.02~06.12.31	
경남은광학교	가례면	운암	학교주변개선1식	103,524	06.10.02~06.12.31	
용덕초등학교	용덕면	운곡	학교주변개선1식	99,458	06.09.29~06.12.27	
지정초등학교	지정면	봉곡	학교주변개선1식	86,903	06.10.02~06.12.30	
봉수초등학교	봉수면	서암	학교주변개선1식	182,596	06.10.02~06.12.31	
유곡초등학교	유곡면	칠곡	학교주변개선1식	65,700	07.07.25~07.10.22	
공류초등학교	공류면	토곡	학교주변개선1식	63,700	07.07.25~07.10.22	
정곡초등학교	정곡면	중교	학교주변개선1식	150,210	07.07.31~08.06.13	
낙서초등학교	낙서면	정곡	학교주변개선1식	200,000	08.08.07~09.02.02	

■ 접도구역 관리

도로	구분	도 로 총연장 (km)	접도구역 지정연장 (km)	기존건축물현황										증감 사유
				전 년 도					금 년 도					
				동수	공작 물수	가구수	인구수	면적(㎡)	동수	공작 물수	가구수	인구수	면적(㎡)	
계				595	-	382	883	15,571.71	589	-	375	872	15,571.71	중용구간 13,401
국도 20호	소 계	46,134	46,134	-	-	-	-	-	-	-	-	-	-	
	미개량		-	-	-	-	-	-	-	-	-	-	-	
	개 량	46,134	46,134	-	-	-	-	-	-	-	-	-	-	
국도 33호	소 계	2,066	1,010	-	-	-	-	-	-	-	-	-	-	국도 20호 중용 1,056
	미개량		-	-	-	-	-	-	-	-	-	-	-	
	개 량	2,066	1,010	-	-	-	-	-	-	-	-	-	-	

도로	구분	도 로 총연장 (km)	접도구역 지정연장 (km)	기존건축물현황										증감 사유
				전 년 도					금 년 도					
				동수	공작 물수	가구수	인구수	면적(㎡)	동수	공작 물수	가구수	인구수	면적(㎡)	
국도 79호	소 계	1,400	1,400	-	-	-	-	-	-	-	-	-	-	
	미개량		-	-	-	-	-	-	-	-	-	-	-	
	개 량	1,400	1,400	-	-	-	-	-	-	-	-	-	-	
국지도 60호	소 계	18,080	9,380	-	-	-	-	-	-	-	-	-	-	
	미개량	8,700	-	-	-	-	-	-	-	-	-	-	-	
	개 량	9,380	9,380	-	-	-	-	-	-	-	-	-	-	
지방도 907호	소 계	7,567	7,567	31		15	34	823.96	30		13	32	823.96	
	미개량	7,567	7,567	31		15	34	823.96	30		13	32	823.96	
	개 량		-	-	-	-	-	-	-	-	-	-	-	
지방도 1008호	소 계	1,845	-	29	-	24	57	1203.87	28		24	55	1203.87	국지도 60호 중용 1,845
	미개량		-	-	-	-	-	-	-	-	-	-	-	
	개 량	1,845	-	29	-	24	57	1203.87	28	-	24	55	1203.87	
지방도 1011호	소 계	25,020	25,020	141	-	107	264	3407.26	139	-	106	257	3407.26	국지도 60호 중용 2,100
	미개량		-	7	-	7	16	285.42	7	-	6	16	285.42	
	개 량	25,020	25,020	134	-	100	248	3121.84	132	-	100	241	3121.84	
지방도 1013호	소 계	15,660	12,648	102	-	65	152	2395.67	102	-	65	152	2395.67	국도 20호 중용 200
	미개량	6,612	3,800	57	-	32	77	1434.83	57	-	32	77	1434.83	
	개 량	9,048	8,848	45	-	33	75	960.84	45	-	33	75	960.84	
지방도 1029호	소 계	1,760	1,760	-	-	-	-	-	-	-	-	-	-	
	미개량	1,500	1,500	-	-	-	-	-	-	-	-	-	-	
	개 량	260	260	-	-	-	-	-	-	-	-	-	-	
지방도 1037호	소 계	25,500	25,500	185	-	107	237	4568.6	183	-	104	237	4568.6	국도 20호 중용 200
	미개량	10,700	10,700	23	-	12	19	782.01	23	-	12	19	782.01	
	개 량	14,800	14,800	162	-	95	218	3786.59	160	-	92	218	3786.59	
지방도 1040호	소 계	13,073	13,073	92	-	52	104	2812.77	92	-	50	104	2812.77	
	미개량	-	-	24	-	10	28	772.67	24	-	9	28	772.67	
	개 량	13,073	13,073	68	-	42	76	2040.1	68	-	41	76	2040.1	
지방도 1041호	소 계	15,864	15,864	15	-	12	35	359.58	15	-	13	35	359.58	국20중용 410지 1011호 중용4,990
	미개량	-	-	-	-	-	-	-	-	-	-	-	-	
	개 량	15,864	15,864	15		12	35	359.58	15		13	35	359.58	

■ 교량현황

노 선 명	구 간		교량합계		가설교량		미가설교량		비고
	시 점	종 점	교량수	연장(m)	교량수	연장(m)	교량수	연장(m)	
합 계			120	5,967.94	119	5,567.94	1	400.0	
국도 3개소			17	1234.7	17	1234.7	-	-	
국도 20호선 (산청~포항)	대의 마쌍	부림 여배	11	664.7	11	664.7	-	-	
국도 33호선 (고성~구미)	대의 추산	대의 마쌍	3	35.0	3	35.0	-	-	
국도 79호선 (의령~창녕)	의령 정암	의령 동동	3	535.0	3	535.0	-	-	
국지도 1개소			11	624.5	10	224.5	1	400.0	
국지도 60호선 (무안~부산)	봉수 서암	지정 두곡	11	624.5	10	224.5	1	400.0	
지방도 8개소			25	1502.5	25	1502.5	-	-	
지 907호선	부림 권혜	부림 권혜	1	8.4	1	8.4	-	-	
지 1008호선	봉수 오산	부림 경산	1	810.0	1	810.0	-	-	
지 1011호선	봉수 신현	정곡 백곡	7	198.3	7	198.3	-	-	
지 1013호선	화정 덕교	가례 양성	4	86.4	4	86.4	-	-	
지 1029호선	정곡 죽전	정곡 죽전	-	-	-	-	-	-	
지 1037호선	화정 덕교	궁류 압곡	5	139.0	5	139.0	-	-	
지 1040호선	의령 만천	의령 만천	1	9.7	1	9.7	-	-	
지 1041호선	지정 태부	궁류 평촌	6	250.7	6	250.7	-	-	

노 선 명	구 간		교량합계		가설교량		미가설교량		비고
	시 점	종 점	교량수	연장(m)	교량수	연장(m)	교량수	연장(m)	
군도 21개소			48	2,053.24	48	2,053.24	-	-	
군도 1호선	화정 덕교	화정 상정	1	16	1	16	-	-	
군도 2호선	정곡 죽전	가례 개승	3	51	3	51	-	-	
군도 3호선	용덕 소상	유곡 송산	5	234	5	234	-	-	
군도 4호선	대의 신전	대의 하촌	3	62.6	3	62.6	-	-	
군도 5호선	부림 감암	부림 감암	5	491	5	491	-	-	
군도 6호선	가례 가례	의령 무전	1	37.5	1	37.5	-	-	
군도 7호선	가례 갑을	궁류 윤계	2	190.48	2	190.48	-	-	
군도 8호선	지정 봉곡	지정 성산	1	34	1	34	-	-	
군도 9호선	정곡 성황	지정 두곡	1	13.9	1	13.9	-	-	
군도 10호선	가례 양성	유곡 신촌	5	93.4	5	93.4	-	-	
군도 11호선	의령 만천	용덕 가락	1	88	1	88	-	-	
군도 12호선	대의 심지	대의 다사	0	0	0	0	-	-	
군도 13호선	의령 정암	유곡 오목	3	188.7	3	188.7	-	-	
군도 14호선	화정 금동	의령 대산	1	58	1	58	-	-	
군도 15호선	부림 감암	부림 여배	2	29	2	29	-	-	
군도 16호선	가례 수성	용덕 죽전	0	0	0	0	-	-	
군도 17호선	유곡 세간	부림 신반	3	211.3	3	211.3	-	-	
군도 18호선	칠곡 산남	칠곡 신포	0	0	0	0	-	-	
군도 19호선	유곡 칠곡	봉수 서득	1	75	1	75	-	-	
군도 20호선	지정 백야	용덕 소상	1	21	1	21	-	-	
군도 21호선	정곡 성황	지정 태부	1	8	1	8	-	-	
군도 22호선	화정 덕교	의령 만천	4	69	4	69	-	-	
군도 23호선	지정 태부	지정 백야	0	0	0	0	-	-	
군도 24호선	대의 마쌍	대의 마쌍	0	0	0	0	-	-	
군도 25호선	칠곡 산북	대의 중촌	1	28	1	28	-	-	
군도 26호선	의령 서동	의령 정암	0	0	0	0	-	-	
군도 27호선	정곡 오방	봉수 죽전	3	44.36	3	44.36	-	-	
군도 28호선	부림 중동	봉수 삼가	0	0	0	0	-	-	
군도 29호선	지정 성산	낙서 울산	0	0	0	0	-	-	
농어촌도로 9개소			19	553	19	553	-	-	

2. 농지관리

가. 농업용수 개발

농업용수 개발은 대부분이 지표수를 이용하는 시설물로서 보, 소류지, 저수지, 양수장 등이 있으나 주로 소류지에 의존하고 있는 실정이다.

농업용수 시설현황

연도별 시설별	계	'46~'62	'63~'71	'72~'81	'82~'00	'01~'02	'03~'04	'05~'06	'07~'08	'09~'10	'11~'12
계	554	82	117	67	154	-12	2	40	39	22	43
저수지	36	7	3	1	5	20	-	-	-	-	-
소류지	127	54	72	21	2	-22	-	-	-	-	-
보	53	21	25	14	12	-47	-	28	-	-	-
집수암거	22	-	4	8	1	9	-	-	-	-	-
관 정	276	-	11	11	115	22	2	11	39	22	43
양수장	40	-	2	12	19	6	-	1	-	-	-

저·소류지 기능별 현황

(단위 : ha)

구분	계		5ha미만		5ha~10ha		10ha~15ha		15ha~20ha		20ha이상	
	개소	면적	개소	면적	개소	면적	개소	면적	개소	면적	개소	면적
계	163	2,474.2	64	196.4	50	346.8	24	291.4	8	141.7	17	1,497.9
의령읍	12	97.0	4	12.7	5	33.9	-	-	3	50.4	-	-
가례면	5	121.5	-	-	1	7.0	2	27.8	-	-	2	86.7
칠곡면	14	206	4	14.3	6	43.6	2	24.7	-	-	2	123.4
대의면	20	115.6	9	27.6	8	46.6	2	23.1	1	18.3	-	-
화정면	22	217.0	13	37.2	5	31.0	2	27.6	1	16.9	1	104.3
용덕면	17	247.8	8	22.3	4	33.9	3	35.4	1	20.0	1	136.2
정곡면	16	152.5	4	13.0	6	42.4	3	31.7	2	36.1	1	29.3
지정면	17	120.5	8	24.0	6	41.5	2	26.0	-	-	1	29.0
낙서면	3	30.5	-	-	1	10.0	2	20.5	-	-	-	-
부림면	11	119.7	1	5.0	6	42.6	3	34.5	-	-	1	37.6
봉수면	4	444.0	-	-	-	-	-	-	-	-	4	444.0
궁류면	10	475.9	8	22.7	-	-	-	-	-	-	2	453.2
유곡면	12	126.2	5	17.6	2	14.3	3	40.1	-	-	2	54.2

나. 경지정리

연도별 추진실적

(단위 : ha, 천원)

총 답면적		연도별 추진실적						
가능	불가능	'00	'01~'02	'03~'04	'05~'06	'07~'08	'09~'10	'09~'10
4,701	1,010	-	5.7	-	23	-	-	-

다. 한해대책

한해 피해의 최소화와 사전대비를 위한 양수장비의 확보와 관정유지관리 등 많은 노력과 관심을 기울이고 있다. 또한 매년 춘·추 2회 정기점검 및 정비를 실시하고 월 1회이상 시험가동으로 항상 정상적인 기능을 발휘할 수 있도록 하고 있다.

한해대책 장비 보유현황

구분	장비 및 시설명	양 수	송수 호스	관 정
계		129	22.4	276
군 보 유		-	-	-
면 보 유		129	22.4	276

관수장비보유현황

(단위 : 대)

구 분 읍면별	관수 양수장비		민 수	송수호스		비 고
	엔 진	펌 프		관 수	민 수	
계	52	77	-	22.8	-	
의령읍	10	4	-	0.4	-	
가례면	2	10	-	0.7	-	
칠곡면	3	13	-	1.0	-	
대의면	2	6	-	0.2	-	
화정면	4	6	-	0.3	-	
용덕면	7	10	-	5.0	-	
정곡면	2	2	-	0.6	-	

구 분 읍면별	관수 양수장비		민 수	송수호스		비 고
	엔 진	펌 프		관 수	민 수	
지정면	4	2	-	0.2	-	
낙서면	1	3	-	0.2	-	
부림면	1	3	-	2.0	-	
봉수면	4	4	-	0.2	-	
궁류면	8	9	-	11.0	-	
유곡면	4	5	-	1.0	-	

관정현황

(단위 : 개소)

구 분 읍면별	기계관정				연력관정	비 고
	계	암 반	충적층	소 형		
계	276	276	-	-	-	
의령읍	27	27	-	-	-	
가례면	15	15	-	-	-	
칠곡면	18	18	-	-	-	
대의면	2	2	-	-	-	
화정면	13	13	-	-	-	
용덕면	46	46	-	-	-	
정곡면	14	14	-	-	-	
지정면	62	62	-	-	-	
낙서면	7	7	-	-	-	
부림면	20	20	-	-	-	
봉수면	20	20	-	-	-	
궁류면	4	4	-	-	-	
유곡면	28	28	-	-	-	

라. 농업기반시설

양수장관리현황(군)

(단위 : ha, HP, 대, mm, m³/sec)

양수장	위 치	시설현황				몽리 면적 (ha)	가동현황		비고
		준공 년도	마력	관경 (mm)	대수		가동 시간	대수	
상 포	낙서면 아근리	'05	50	200	1	5.0	-	-	
만 천	의령읍 만천리	'05	25	100	1	12.6	-	-	
여 배	부림면 여배리	'05	75	150	1	10	-	-	
성 당	지정면 성당리	'86	30	120	1	15	-	-	
포 외	지정면 마산리	'04	30	120	1	15	-	-	

배수장관리현황 (군)

(단위 : ha, HP×대, HP, mm×대, m³/sec, m)

배수장	위 치	시설현황				배수면적 (ha)	비고
		마 력	펌 프	대 수	배제량		
오 감	의령읍 대산리	30	300	1	300	15.0	남강
만 하	의령읍 만천리	60	500	2	500	5	"
성 당	지정면 성당리	10	500	1	500	15.0	"
독대 (백야)	지정면 백야리	600	1,300	3	3,900	150.0	"
포 외	지정면 마산리	100	400	1	400	10.0	"
		150	600	1	600		
다 안	지정면 백야리	75 50	400 300	1 1	400 300	3.0	"
아 근	낙서면 아근리	200	500	1	500	63.2	낙동강
부 곡	낙서면 전화리	200	500	2	1,000	102.1	"
여 의	낙서면 여의리	50	300	1	300	12.0	"
상 포	낙서면 아근리	150	700	1	700	7.0	"
박 진	부림면 경산리	200	700	3	2,100	-	"
호 미	정곡면 죽전리	75	300	2	300	10	남강

양수장 관리현황 (한국농어촌공사)

시설명	위 치	준공년도	수혜면적 (ha)	전동기 (HP×대)	펌프 (mm×대)	최대양수량 (m³/sec)	비고
교암	용덕면 교암리	1999	10.00	30×1	450×1	0.083	
무전제1	의령읍 무전리	1968	30.00	30×1	300×1	0.167	
무하	의령읍 무전리	1979	14.80	50×1	150×1	0.058	
부남2단	용덕면 소상리	1971	5.00	15×1	150×1	0.040	
상 정	화정면 상정리	1993	30.30	100×1	250×1	0.139	
서암1	의령읍 동동리	1987	29.90	15×2	150×2	0.080	
서암2	의령읍 동동리	1987	27.00	15×2	150×2	0.080	
서암3	의령읍 동동리	1987	27.00	15×2	150×2	0.080	
성 산	지정면 성산리	1980	63.80	75×1	350×1	0.245	
소 상	용덕면 소상리	1999	10.00	25×1	150×1	0.041	
오천2단	지정면 오천리	1999	5.00	25×1	124×1	0.250	
운 암	가례면 운암리	1980	20.00	20×1	150×1	0.047	
월현2	정곡면 중교리	1983	2.00	50×1	200×1	0.070	
울산2단	낙서면 울산리	1982	12.40	15×1	150×1	0.041	
적곡2단	정곡면 적곡리	1976	60.00	30×1	300×1	0.200	
신 촌	용덕면 신촌리	1983	15.40	15×1	125×1	0.041	
흙 골	가례면 가례리	1970	12.00	10×1	100×1	0.038	
감 암	부림면 감암리	1975	42.60	50×1	300×1	0.136	
금 동	화정면 상정리	2000	9.60	40×1	125×1	0.033	
내 제	낙서면 내제리	1978	17.80	75×2	200×2	0.267	
대 곡	부림면 대곡리	1976	38.40	15×2	150×1	0.079	
대 산	의령읍 대산리	1969	44.50	75×1	350×1	0.250	
마 산	지정면 마산리	1997	42.20	50×1	300×1	0.162	
마 쌍	대의면 마쌍리	1989	22.80	20×1	200×1	0.050	
백 곡	정곡면 가현리	1975	182.70	100×2	450×2	0.890	
상 일	화정면 상일리	1969	89.20	40×2	350×2	0.365	
손 오	부림면 손오리	1987	18.80	20×1	200×1	0.100	
외 토	삼가면 외토리	1999	20.00	20×1	200×1	0.050	
월현1	정곡면 예둔리	1983	121.50	30×2	300×2	0.307	
정 곡	낙서면 정곡리	1982	160.00	100×2	350×2	0.426	
정 동	용덕면 정동리	1999	46.00	30×2	200×2	0.150	
정 암	의령읍 정암리	1970	171.00	75×2	450×2	0.417	
척 후	부림면 대곡리		20.00	30×1	200×1	0.075	
화 양	화정면 화양리	1989	37.40	30×2	250×2	0.200	
수 축	부림면 단원리	2001	19.90	20×1	150×1	0.047	

배수장 관리현황 (한국농어촌공사)

(단위 : ha, HP×대, HP, mm×대, m³/sec, m)

배수장	위 치	시설현황				배수면적 (ha)	가동현황		비고
		마력	펌프	대수	배제량		가동시간	대수	
감 곡	낙서면 내제리	125	600	2	1,200	16.5	-	-	낙동강
감 암	부림면 감암리	125 500	600 1,300	1 2	600 2,600	42.6	-	-	신반천
금 동	화정면 금동리	75	250	2	500	30.3	-	-	상정천
내 제	낙서면 내제리	150 200	700 800	1 1	700 800	19.0	-	-	낙동강
대 곡	부림면 대곡리	250	900	2	1,800	33.0	-	-	신반천
대 산	의령읍 대산리	100 200	600 1,000	1 2	600 2,000	54.7	-	-	남 강
덕 암	용덕면 덕암리	150	700	2	1,400	43.2	-	-	의령천
마 산	지정면 마산리	350	900	2	1,800	40.3	-	-	남 강
무 전	의령읍 무전리	410	1,200	4	4,800	105.62	-	-	의령천
백 곡	정곡면 적곡리	125 360	600 1,200	2 2	1,200 2,400	90.78	-	-	남 강
성 산	정곡면 성산리	300	900	2	1,800	50.0	-	-	낙동강
소 상	용덕면 소상리	150 500	750 1,000	2 1	1,500 1,000	40.45	-	-	남 강
손 오	부림면 대곡리	225	800	2	1,600	38.70	-	-	신반천
수 축	부림면 단원리	125	600	2	1,200	26.2	-	-	신반천
여 의	낙서면 여의리	150	600	2	1,200	38.0	-	-	낙동강
오천2	지정면 오천리	350	900	2	1,800	164.0	-	-	남 강
오천3	지정면 오천리	560	1,300	4	5,200	164.0	-	-	남 강
오천4	지정면 오천리	250	1,000	2	2,000	157.9	-	-	남 강
월현2	정곡면 중교리	125 250	500 800	1 1	500 800	38.9	-	-	월현천
월현1	정곡면 예둔리	350 500	1,000 1,200	1 2	1,000 2,400	92.75	-	-	남 강
적 곡	정곡면 적곡리	120 300	600 1,000	1 1	600 1,000	40.0	-	-	남 강

배수장	위 치	시설현황				배수면적 (ha)	가동현황		비고
		마력	펌프	대수	배제량		가동시간	대수	
정 곡	낙서면 정곡리	150 325	600 1,000	1 3	600 3,000	63.2	-	-	낙동강
정 동	용덕면 정동리	125 150	700 750	1 1	700 750	46.2	-	-	남 강
정 암	의령읍 정암리	150	700	2	1,400	42.67	-	-	남 강
척 후	부림면 대곡리	150	600	3	1,800	24.1	-	-	신반천
화 양	화정면 화양리	75 200	600 700	2 1	1,200 700	37.4	-	-	남 강
상 정	화정면 상정리	250	700	3	1,400	51.1	-	-	남 강

3. 농촌정주생활권개발사업

가. 목 적

농어촌 지역의 기초생활환경, 문화·복지시설 등을 종합적으로 정비·확충하여 농어업인의 삶의 질 향상과 지역 균형발전 도모하고자 한다.

나. 기본방향

- 정주권 면개발계획이 수립된 면을 대상으로 농촌정주기반 여건 조성에 필요한 최소한의 기초 생활환경 등 편의시설 정비사업 추진
- 면지역을 역할과 기능에 따라 중심지와 배후마을로 구분하여 사업 시행

다. 사업추진 성과

2011년 정주권개발사업 추진실적(가례면, 지정면, 유곡면)

(단위 : 개소/백만원)

읍 면	사업량	사 업 비				비 고
		계	국 비	도 비	군 비	
계	37	5,000	3,500	450	1,050	
가례면	7	1,000	700	90	210	
지정면	14	2,000	1,400	180	420	
유곡면	16	2,000	1,400	180	420	

2012년 정주권개발사업 추진실적(유곡면, 기타면)

(단위 : 개소/백만원)

읍 면	사업량	사 업 비				비 고
		계	국 비	도 비	군 비	
계	14	1,702	1,191	153	358	
유곡면	7	860	602	77	181	
기타면	7	842	589	76	177	

라. 추진상 애로사항

정주권개발사업을 추진함에 있어 편입토지 보상에 따른 마찰이 다소 있었으나 지역주민의 애로 및 고충사항을 해결하기 위하여 수차례에 걸친 대화의 기회를 마련하고 지역주민 생활 편의 도모에 만전을 기하도록 노력함.

4. 지역개발사업

가. 농촌마을종합개발사업

주거환경개선, 경관보전, 주민 공동소득의 증대 등을 위해 인접한 수개의 마을을 하나의 권역으로 시행하는 마을단위 종합 정비 사업임.

가. 권역명 : 자굴산, 갑을골, 신전, 국사봉, 화양

나. 위 치 : 의령군 가례면, 칠곡면, 대의면, 봉수면, 화정면

다. 사업전략 및 투자계획

(단위 : 백만원)

구 분	계	2010년까지	2011년	2012년	2013년	2014년이후
총사업비	29,005	6,445	3,184	3,927	2,020	12,520
자굴산권역	6,475	5,875	600	-	-	-
갑을골권역	4,300	570	1,220	1,434	356	720
신전권역	6,820	-	1,364	1,700	1,376	2,380
국사봉권역	6,610	-	-	793	543	5,274
화양권역	4,800	-	-	-	654	4,146

나. 면소재지 정비사업

읍·면소재지를 경제, 사회, 문화적 기능을 갖춘 농산어촌지역의 거점으로 육성, 지역간 균형발전을 도모와 주거·체류공간을 확충하여 농촌지역에 인구유입을

유도함으로써 농촌 활성화 도모하고자 함.

가. 사업명 : 유곡면소재지 정비사업

나. 위 치 : 의령군 유곡면 칠곡리 일원

다. 사업전략 및 투자계획

구 분	계	2011년까지	2012년	2013년	2014년	비 고
유곡면	9,800	-	1,470	2,053	6,277	

다. 전원마을 조성공사

농촌에서 쾌적하고 건강한 전원생활을 영위할 수 있도록 생활환경을 정비하고, 수요자의 취향에 맞는 다양한 형태의 주거·체류공간을 확충하여 농촌지역에 인구 유입을 유도함으로써 농촌 활성화 도모하고자 함.

가. 지구명 : 지곡지구 전원마을 조성사업, 예술인 마을조성사업

나. 위 치 : 화정면 상이리 지곡마을, 궁류면 평촌리 대현마을

다. 사업량

구 분	조성면적(㎡)	사업비(백만원)	주택용지분양	비 고
지곡지구전원마을	26,449	3,100	30가구 75명	
예술인마을	25,248	3,200	31가구	

5. 국토이용관리

토지의 합리적 이용으로 자연환경 보전 및 공공복리 증진과 국토의 균형있는 발전을 도모하기 위하여 우리군은 현재 3개 용도지역 3개 용도지구로 국토이용 계획을 결정 관리하고 있다.

용도지역별현황

(단위 : km²)

용도지역	합 계	도시지역	관리지역	농림지역	자연환경보전지역
면 적	482.939	15.592(2개소)	145.651	321.696	-

용도지구별현황

(단위 : km²)

용도지역	합 계	보존지구	취락지구	개발진흥지구
면 적	1.83	0.052	0.658	1.12

6. 도시계획 정비

토지의 효율적 이용과 도시환경의 질적, 양적인 개선을 도모함은 물론 도시기반 시설과 생활 등이 조화된 쾌적하고 살기좋은 선진농촌도시로 만들기 위하여 도시계획 재정비 및 도시계획도로 개설, 도시 시설물 정비 등 도시행정 업무를 추진하고 있다.

가. 도시계획 재정비

우리군은 의령, 부림 2개 도시계획구역으로 결정되어 있으며 면적은 15,592km²로서 현황은 다음과 같다.

구역결정

(단위 : km²)

도시명	구역	면적	비고
계	2개 구역	15,592	
의령	의령읍, 가례면 일부 및 함안군 군북면 일부	11,694	
부림	부림면, 봉수면 일부	3,898	

용도지역별면적

(단위 : km²)

구분	계	주거지역	상업지역	일반공업지역	준공업지역	자연녹지지역	생산녹지지역	보전녹지지역	미지정지역
계	15,592	1,881	0,224	0,936	0,052	6,899	5,457	0,143	-
의령	11,694	1,188	0,139	0,406	0,052	4,691	5,075	0,143	-
부림	3,898	0,693	0,085	0,53	-	2,208	0,382	-	-

나. 시가지 정비

(1) 도시계획도로개설

지역주민의 편익증진과 체계적인 지역발전을 위하여 의령읍 및 부림면에 6개소의 도시계획도로를 개설함.

(2) 도시시설물 설치 및 정비현황

설치 및 정비현황

(단위 : 백만원)

구분	사업량	사업비	사업기간	공정
서동 도시계획도로 개설공사 (의령읍~의령교회)	L = 291m B = 9.0m	600	10.01.29~11.01.26	완료
서동 도시계획도로 개설공사 (서광아파트앞)	L = 100m B = 8.0m	70	11.03.30~11.10.19	"

구분	사업량	사업비	사업기간	공정
동동 도시계획도로 개설공사 (의령도서관~창흥빌라)	L = 275m B = 8.0m	500	11.03.03~12.04.08	"
서동 도시계획도로 개설공사 (재래시장~의령병원)	L = 215m B = 8.0m	1,000	11.03.04~12.05.02	"
부림 도시계획도로 개설공사 (우회도로)	L = 366m B = 20.0m	4,600	11.03.29~12.06.11	"
부림 도시계획도로 개설공사 (동동~대문동)	L = 150m B = 8.0m	2,300	11.03.21~12.09.07	"

7. 불법광고물 정비

불법·무질서한 옥외광고물을 정비하여 도시미관을 개선하고 공중에 대한 위해를 방지하며 건전한 옥외광고문화를 정착시키고자 현수막 지정게시대를 보수하고 신설하였으며, 지속적인 정비와 계도로 불법광고물 예방 및 정비에 만전을 기하고 있다. 또한, 의령읍 충익로 일대 간판이 아름다운 거리 조성사업을 시행하여 아름다운 가로환경을 조성하고 선진 옥외광고문화의 모범 모델을 제시하였다.

가. 현수막 지정게시대 보수

- 보수현황 : 의령읍 등 12개소
- 보수내용 : 상판 교체 및 현수막 걸이대 보수 등

나. 현수막 지정게시대 신설

- 신설현황 : 총 4개소
 - 의령읍 무전삼거리, 칠곡면 입암교차로, 대의면사무소, 낙서면사무소
- 게시대 종류 : 전·반자동 현수막 지정게시대
 - ※ 관내 현수막 지정게시대 현황
 - 개소수 : 41개소
 - 위치 : 의령읍 10, 부림면 5, 가례면 1, 칠곡·대의·화정·용덕·궁류 각 2개소, 정곡·지정·낙서·봉수·유곡 각 3개소

다. 충익로 간판이 아름다운 거리 조성사업 시행

- 위치 : 의령읍 충익로 일대
- 구간거리 : 의령군청 ~ 의병사거리, L=0.5km
- 사업기간 : 2011. 07. ~ 2012. 10.
- 사업내용 : 간판정비 89개소

제2절 재해 및 재난관리

1. 재난관리의 여건 및 전망

가. 자연재난 환경의 변화

- 1) 의령군은 낙동강 및 남강의 하류에 위치하고 있어 저지대침수지역이 많고 태풍의 직·간접적인 영향을 가장 많이 받는 지리적 특성과 낙동강 상류지역의 강우와 태풍이 겹쳐 피해가 가중되고 서부지역은 지리산, 가야산 등 험준한 산악지대로 돌발적인 게릴라성 호우로 자연재해에 취약한 지리적 특성을 갖고 있음
- 2) 기상이변 등으로 인한 자연재난 유형의 다양화 및 대형화
 - ’02년 루사(최대일우량 870mm)
 - ’03년 매미(최대풍속 60㎞)
 - ’06년 에위니아(최대시우량 56mm 우리군 특별재난지역 선포)
 - 폭염·혹한·폭설 등 새로운 재난유형이 등장하고 태풍 등 기존 재난유형의 경우도 그 규모가 대형화되는 추세임

나. 인적재난 환경의 변화

- 각종 시설물의 노후화, 건축물의 고층·복합화, 에너지 집약적 산업 구조로 대형재난 발생 우려
- 주5일제 근무와 웰빙추구 등 생활패턴의 변화 등으로 안전 수요 증대 및 실질적인 안전교육의 필요성 대두
- 새로운 재난요소의 증가로 위험에 대한 예측과 대응이 곤란하고, 국지적인 분쟁 등으로 테러 가능성 증가

다. 전 망

- 환경 변화와 원인의 다양화로 예측과 사전대비 곤란
 - 피해 최소화를 위해 첨단 정보통신기술을 활용한 실시간 재난정보 공유 및 전달체계 구축 필요성 증가
 - 새로운 재난 저감기법의 지속적인 개발 및 현장중심의 자율·신속 대응 체제의 강화 필요
- 생활패턴 변화에 따른 국민의 안전수요 증대
 - 막대한 비용을 유발하는 사후복구보다는 체계적인 사전예방 투자의 필요성과 중요성에 대한 인식전환 절실

- 국민 안전의식 및 안전욕구 수준, 재난관리 행정에 대한 국민의 정책분야별 면밀한 수요조사 필요성 대두
- 군민의 재난행정에 대한 참여욕구 확산
 - 민관협력시스템 활성화 및 지자체, 시민단체 등에 대한 재난관리 리더십 강화 요구
 - 민간자율참여 안전문화운동의 확산을 통한 국민들의 안전의식 생활화 체질화를 위해 정부의 적극적인 지원 필요

2. 재난관리대책의 기본방향

가. 자연재난 분야

예방단계

- 1) 행정계획·개발사업 등의 확정·허가 이전에 사전 재해영향성검토 실시로 재해유발요인 사전차단
- 2) 풍수해저감종합계획, 상습가뭄재해지역 중·장기대책 등 체계적인 예방사업 시행으로 지역의 안전성 제고
- 3) 지역자율방재단의 방재활동 내실화로 자기 책임형 민간자율방재 시스템 구현
- 4) 상습침수지역 등 재난취약지역 위험요인 해소방안 마련

대비단계

- 1) 중앙·지역긴급지원계획 및 댐·다중이용시설 등에 대한 비상대처계획 수립으로 재난발생 예견 시 신속한 상황대처

대응단계

- 1) 중앙·지역긴급지원체계 확립, CP형 비상지원본부 및 공동 상황관리관제 운영
- 2) 재난현장 이재민구호체계 확립 및 신속·정확한 현장 수습체계 확립
- 3) 적극적 사전대비, 한 단계 앞선 현장대응, 자연재난 표준대응프로그램 개발, NDMS(국가재난관리정보시스템) 적극 활용 등으로 과학적이고 신속한 재난상황 대처

복구단계

- 1) 자연재난 피해조사의 선진화 및 복구지원체계 개선
- 2) 안정적인 복구재원 확보를 위한 재난관리기금 도입
- 3) 복구비 국고지원 방법 개선 및 복구예산의 총괄집행 정산제 도입

나. 인적재난 분야

- 1) 재난위험시설의 지속적 추적관리
 - 가) 재난안전점검 실명제를 통한 재난관리 책임성 강화, 재난 사전예방 및 사고발생시 책임 소재 명확 구분
 - 나) 재난발생 위험시설에 대한 정기·수시점검 및 필요시 긴급 안전점검 등을 통해 재난취약 요인 관리
- 2) 재난취약요인 근본적 해소 및 불합리한 점검방식 개선
 - 가) 재난위험시설(D·E급)에 대해 장·단기계획을 수립, 재난 취약요인 연차별 해소 추진
 - 나) 동일 대상 시설물에 대한 분야별 안전점검의 중복점검을 지양하고 합동 점검을 실시함으로써 군민부담 해소
- 3) 재난현장 통합지휘체계 등 대응역량 강화
 - 가) 종합적 상황관리 및 신속·효율적인 대응체계 확립 및 가동
 - 나) 일사 분란한 대응을 위하여 현장지휘체계와 통제권 등 강화
- 4) 민간 자율안전관리체계 구축
 - 가) 유형별 특성에 따른 세분화된 표준 점검매뉴얼 보급
 - 나) 대국민 교육, 홍보 강화

3. 2012년도 재해·재난 추진업무 평가

가. 안전점검 및 방재의 날 적극 추진

- 주 관 : 재난관리책임기관의 장
- 방재의 날 : 매월 5월 25일
 - 재난취약시설에 대한 일제점검·안전의식 고취
 - 비상구 찾기, 안전표지 설치하기 등 생활안전문화 운동 정착
 - 가정·학교·공공·교통·산업안전 등 분야별 안전점검 실시
- 안전점검의 날 : 매월 4일
 - 자연재난에 대한 주민의 방재의식을 고취하기 위하여 재난에 대한 교육·홍보 등의 관련 행사를 실시 재해예방 포스터 공모, 글짓기 등
 - 방재훈련 실시
 - 도상훈련, 실제훈련 실시로 재난 발생시 대응능력 제고

- 유관기관의 협조, 연락체계 점검·정비
- 군민홍보 강화
 - 자연재난 발생시 주민 스스로 판단, 행동할 수 있는 행동요령 홍보
 - 자연재난 사전 예방요령 홍보

나. 특정관리대상시설의 지정·관리

- 특정관리대상시설 현황 : 68개소(시설물 22, 건축물 46)
- 지정대상
 - 자연재난의 위험이 높거나 우려되는 시설
 - 주요 구조부 또는 보조부재의 노후화 또는 결함으로 인하여 보수·보강 등의 정비가 필요한 시설
 - 재난의 예방을 위하여 특별히 관리할 필요가 있다고 인정하는 시설 : 소관 시설의 현황을 정기 또는 수시조사
- 내 용
 - 특정관리대상시설의 지정 현황
 - 특정관리대상시설에 대한 정기 및 수시점검과 정비·보수

다. 안전문화운동 활성화

- 매월4일 안전점검의 날 행사시 유관기관, 민간단체와 연계하는 다양한 계층의 군민참여 유도
- 월별 안전실천과제 홍보를 통한 안전문화 파급효과 증대
- 주요 실천사항
 - 월별 안전실천과제에 따른 재난취약시설 안전점검 실시
 - 안전의식 제고를 위한 안전캠페인 실시(리플릿, 홍보물품 등 배부)
 - 재난취약지역에 대한 상시 모니터링 및 군민 홍보

라. 재난종합상황실 효율적 운영

- 기 능
 - 재난정보의 수집·전파 및 정보통신체계 구축
 - 신속한 재난현장 지휘 및 상황관리 등

○ 근무방법

- 평 시 근무 : 재난관리과(☎570-2760)
 - ↳ 당직실(당직 및 재난상황근무 병행)
- 대형재난 및 자연재난발생 시 : 재난종합상황실

○ 재난 종합상황 관리

- 재난상황의 24시간 관리체제 구축
 - 행정안전부 ↔ 도 ↔ 군 연계, 재난안전대책본부 설치 운영
 - 재난상황관리보고·전파체계 확립
- 재난단계별 상황근무체제 운영
 - 상황근무는 평시 및 비상시로 구분 실시
 - 평시는 재난종합상황실(☎570-2790~3)에서 관리
 - 비상시는 재난규모 및 정도에 따라 별도 상황 근무반 운영
- 대형재난 시는 『재난종합상황실』과 『현장상황반』 설치 운영
 - 재난종합상황실은 의령군청에 설치
 - 현장상황반은 재난현장에 파견, 상황파악 및 지원활동 전개

마. 재난관리책임기관과 공동협력대응체계 구축

- 효율적이고 체계적인 인적·물적 동원체계 구축으로 재난발생시 신속한 지원 및 현장대응능력 제고
- 재난관련기관 담당자 비상연락망 점검 및 상호협력체계 구축

바. 이재민 수용시설 지정·관리

- 주 관 : 의령군
- 지정·관리기준
 - 학교, 교회, 마을회관 등 수용 가능한 건물을 지정
 - 최근 10년간 이재민 발생수를 기준으로 책정하되, 지역실정과 재해발생 빈도 등을 고려하여 지정
 - 건물소유자 또는 관리자와 사전협의 지정하고, 수용시설의 규모에 따라 이재민 대피 및 수용계획 수립
 - 이재민 즉시 수용 가능하도록 관리상태 수시점검

사. 재해사건예방사업 시행

- 현동지구 우수저류시설 설치사업
 - 위 치 : 부림면 신반리 일원
 - 사 업 비 : 3,880백만원
 - 사 업 량 : 9,000m³ (저류조 1식)
 - 준공예정일 : 2013. 12. 31
 - 사업효과 : 우수기 상습적으로 발생되고 있는 부림면 시가지 침수피해예방
- 다안1지구 급경사지 붕괴위험지구 정비사업
 - 위 치 : 지정면 백야리 일원
 - 사 업 비 : 7,500백만원 (국비 3,750, 지방비 3,750)
 - 사 업 량 : 사면정비 (L=320m, H=15~33m)
 - 사업기간 : 2012. 03 ~ 2014. 12
 - 사업효과 : 급경사지 정비를 통해 사전재해대비
- 대곡 재해위험지구 정비사업
 - 위 치 : 의령군 부림면 대곡리, 감암리, 손오리 일원
 - 사 업 비 : 16,850백만원
 - 사 업 량 : 축제공 및 호안공 L=6.55km
 - 사업기간 : 2011. 03. 17 ~ 2014. 03. 22
 - 사업효과 : 국가하천 낙동강의 수위상승 및 집중호우시 홍수범람으로부터 인근주민 생명보호와 농경지 침수방지 등 사전재배예방
- 정곡 재해위험지구 정비사업
 - 위 치 : 의령군 정곡면 중교리, 성황리 일원
 - 사 업 비 : 12,825백만원
 - 사 업 량 : 축제공 및 호안공 L=4.15km, 배수펌프장 1식
 - 사업기간 : 2011. 02. 28 ~ 2014. 06. 26
 - 사업효과 : 집중호우시 홍수범람으로부터 인근주민 생명보호와 농경지 침수방지 등 사전재배예방

4. 재난 및 안전관리 체계

가. 조직 및 기능

■ 기 구 : 16실과소

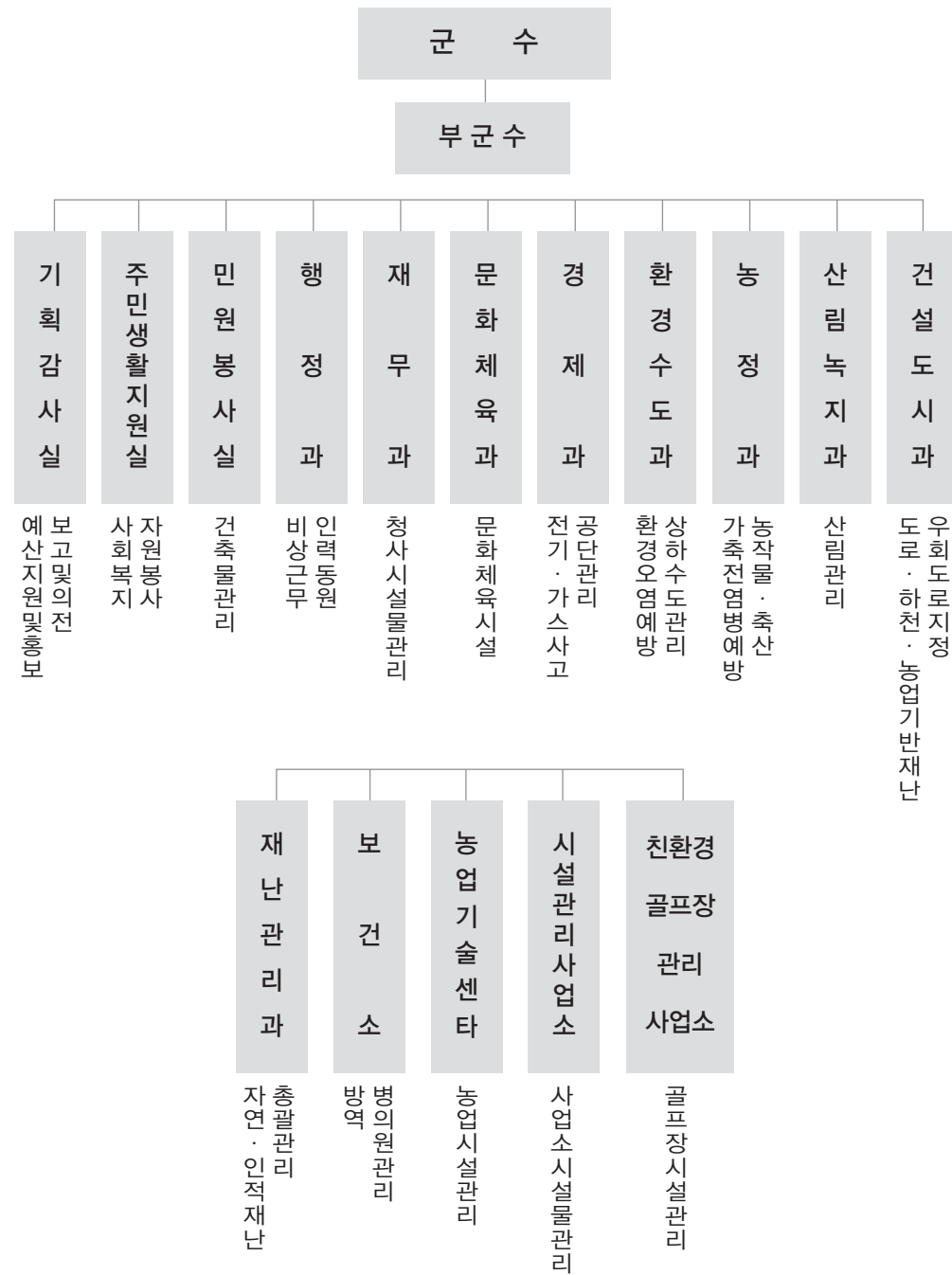

나. 재난관리체계



재난 예방·대비·대응·복구

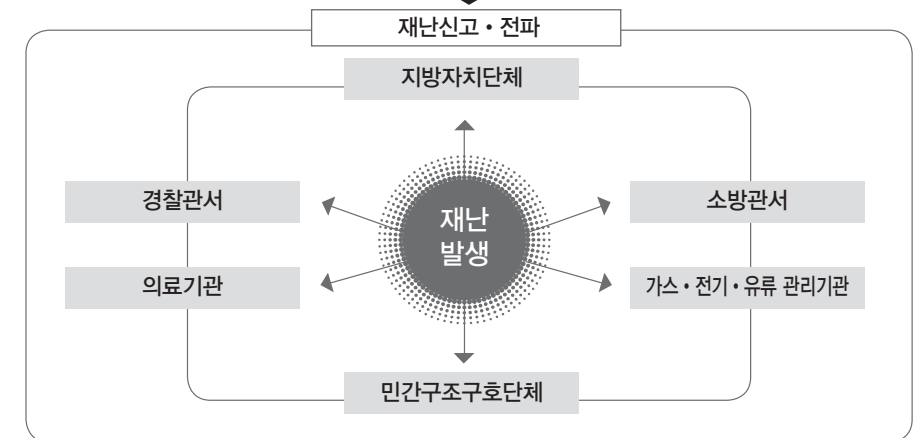

다. 의령군 안전관리위원회

1) 구 성

가) 위원장 : 의령군수

나) 위 원 : 12명

2) 기 능

가) 안전관리 정책의 심의 및 총괄 조정

나) 안전관리계획안의 심의

다) 안전문화운동 추진계획 심의

라) 재난관리 책임기관이 수행하는 재난관리업무의 협의 조정

마) 법령 및 조례에 의하여 당해 위원회의 권한에 속하는 사항의 처리

바) 기타 위원회의 위원장이 부의하는 안전의 심의

의령군 안전관리위원회 위원

구 분	소 속	직 위	성 명	비 고
위원장	의 령 군	군 수	김채용	당연직
위 원	의령경찰서	서 장	박이갑	"
위 원	의령소방서	서 장	강명석	
위 원	의령교육지원청	교 육 장	안국태	"
위 원	농협중앙회의령군지부	지 부 장	이선일	"
위 원	한국농어촌공사 의령지사	지 사 장	남기식	"
위 원	의령축협	축 협 장	옥효전	"
위 원	의령산림조합	조 합 장	조충규	"
위 원	한전의령지점	지 점 장	윤우영	"
위 원	KT의령지사	지 사 장	김기덕	"
위 원	의령우체국	국 장	하일청	"
위 원	5870부대 5대대	대 대 장	윤인환	"
간 사	의 령 군	재난관리과장	심영근	"

라. 의령군 안전관리 실무위원회

1) 구 성

가) 위원장 : 의령군 부군수

나) 위 원 : 16명

※ 안전관리위원회 위원이 소속된 기관단체의 장이 당해 직원 중에서 지명한 자

2) 기 능

가) 위원회에 부의될 안전을 사전 검토

나) 관계 기관간 협조사항 정리 등 위원회의 효율적인 운영 도모

의령군안전관리실무위원회 위원

구 분	소 속	직 위	성 명	비 고
위원장	의 령 군	부 군 수	옥광수	
위 원	의령경찰서	정보보안과장	윤윤태	
위 원	의령교육지원청	현장지원협력과장	이현규	
위 원	농협중앙회의령군지부	총무과장	김민성	
위 원	의령소방서	예방대응과장	류의수	
위 원	육군 제5870부대 5대대 15중대	15중대장	채성주	
위 원	한전의령지점	전력공급팀장	박찬헌	
위 원	KT의령지사	고객컨설팅팀장	박은효	
위 원	의령우체국	우편물류과장	김창복	
위 원	한국농어촌공사 의령지사	유지관리차장	김양석	
위 원	의령축협	관 리 상 무	오길주	
위 원	의령산림조합	경영지도과장	박순철	
위 원	의 령 군	환경수도과장	안영섭	
위 원	의 령 군	경 제 과 장	김세곤	
위 원	의 령 군	건 설 도 시 과 장	김종덕	
위 원	의 령 군	재난관리과장	심영근	
간 사	의 령 군	재난민방위담당주무관	정철근	

마. 의령군 재난안전대책본부

1) 설치 근거

- 의령군재난안전대책본부운영조례

2) 구 성

가) 본부장 : 군 수

나) 차 장 : 부군수

- 통제관(재난안전관리과장), 담당관(재난유형별 담당), 실무반(6개반)

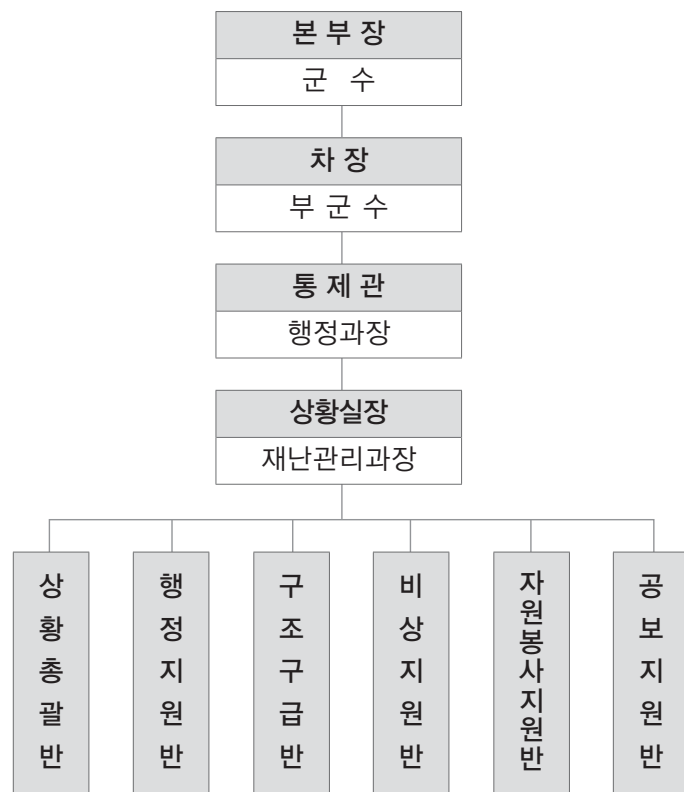

3) 기 능

가) 재난대책의 총괄조정 및 집행

나) 재난등급 복구에 필요한 물자 및 자재비축

다) 재난발생시의 응급조치

라) 복구사업 실시 및 감독

4) 운영기간

가) 자연재난 : 상시

나) 인적재난 : 재난발생시 부터 재난의 복구가 완료될 때까지

재난유형별 재난대책본부 구성

재난유형	상황실장	담당관	비고(중앙부처·유관기관)
1. 풍수해대책	재난관리과장	복구지원담당	소방방재청 한국농어촌공사
2. 설해대책	재난관리과장	복구지원담당	소방방재청
3. 가뭄대책	재난관리과장	복구지원담당	소방방재청
4. 지진	재난관리과장	복구지원담당	소방방재청
5. 황사	재난관리과장	복구지원담당	소방방재청
6. 폭염	재난관리과장	복구지원담당	소방방재청
7. 전기·가스·유류	경제과장	상공담당	소방방재청 전기안전공사 경남지사 가스안전공사 경남지사 한국전력공사 의령지점
8. 환경오염	환경수도과장	환경관리담당	환경부 낙동강유역환경청 한국수자원공사
9. 교통사고	경제과장	교통담당	의령경찰서 의령소방서
10. 산불	산림녹지과장	산림보호담당	산림청 의령소방서
11. 도로, 하천, 농업기반재난	건설도시과장	토목담당	국토해양부 한국도로공사경남지역본부 부산국토관리청
12. 건축물 등 시설물	민원봉사실장	건축담당	소방방재청
13. 문화시설 공연장	시설관리사업소장	시설담당	문화체육관광부
14. 체육청소년시설	문화체육과장	체육·청소년담당	문화체육관광부
15. 사회복지시설	주민생활지원실장	복지시설담당	보건복지부
16. 폭발, 대형화재	의령소방서장	구조구급담당	소방방재청

5) 실무반 편성기준과 임무

가) 상시대비체제

구 분	담 당 업 무
반 장	재난안전대책본부 종합상황실 업무 총괄(종합상황실장)
재난정보 관 리 팀 (2인)	1. 재난및안전관리기본법 제3조제1호의 규정에 의한 재난에 대한 정보의 수집·전파, 상황관리 및 총괄조정 2. 기상상황 등 재난진행상황 파악 및 전달·처리 3. 재난정보 수집·분석 4. 재난 대응·응급복구 상황에 관한 자료수집·관리 5. 기타 재난예방대책에 필요한 사항
상황분석 판 단 팀 (1인)	1. 상시 모니터링시스템 구축·운영 2. 재난의 예측 및 분석관리 3. 재난피해정보의 수집·분석 및 전파 4. 언론보도 등 재난정보 수집·분석
유관부서 지 원 팀 (5인)	〈건설 관련 부서〉 1. 붕괴우려 시설물, 방재시설물, 재해우려지역 사전점검 및 재해예방조치 2. 수방자재 및 응급복구장비 동원체제 구축 및 지원계획 수립 〈보건위생·환경 및 산림녹지 관련 부서〉 1. 수해지역 의료·방역활동 체제 및 사상자 구호·처리 체제 구축 2. 재해지역 수해쓰레기 수거 대책 수립 3. 절개지 등 산사태 우려지역, 공원, 녹지시설물 사전점검 및 재해예방조치 〈사회복지 및 여성정책 관련부서〉 1. 이재민 수용시설 사전점검 및 재해구호 비축물자 관리 2. 자원봉사자 협조체제 및 여성단체 응급지원체제 구축 〈경제, 통상 및 노사관련부서〉 1. 유통업체·외국인투자시설 및 공장시설 피해예방 홍보 및 지원대책 수립 〈농축산업 및 수산업 관련부서〉 1. 농경지·농작물·수산증양시설·어항 등 피해 사전 예방조치
유관기관 지 원 팀 (6인)	〈한국전력공사 의령지점, KT의령지사, 한국농어촌공사의령지사〉 1. 댐 및 저수지 관리현황 파악·분석 및 전파, 전기, 통신시설 복구지원 등 〈한국도로공사 지사〉 1. 고속도로 교통통제 상황 파악 및 전파 등

나) 근무방법

- (1) 재난정보관리팀 및 상황분석판단팀 : 상황실은 주간은 재난관리과에서 운영하되 야간 및 공휴일은 당직자가 근무원칙.
- (2) 유관부서 지원팀 : 각 부서에서 소관분야 업무추진 및 상시연락 체제 구축
- (3) 유관기관 지원팀 : 각 기관에서 소관분야 업무추진 및 상시연락 체제 구축
- (4) 화재정보 수집·분석팀은 별도 운영
- (5) 본 실무반 편성은 재난종합상황실 인력 확보상황에 따라 탄력적으로 운용

다) 사전대비체제 및 비상단계

구 분			담 당 업 무
차 장			본부장 보좌 및 비상단계에서 상황업무 총괄
통 제 관 및 종합상황실장			본부장·차장 보좌, 준비단계에서 상황업무 및 종합상황실 운영 실무 총괄
상 황 총 괄	정보수집 및 보고서 작성반	반장 : 정보수집·보고서작성 및 상황분석판단업무 총괄	
		1. 일일상황보고서 작성·보고 및 상황일지 작성 2. 주요인사 종합상황실 방문시 보고서 작성 3. 국가안전관리정보시스템을 활용한 피해상황 등 파악 4. 기상상황등 재난의 예측·분석관리 및 전파 5. 기상 및 수습대처관련 특별지시사항 6. 피해정보 수집·보고 및 해외 재난정보 수집·분석 7. 긴급상황 관리(즉보사항 처리 : 인명구조, 인명피해, 교통두절상황 등) 8. 재난진행상황 파악·전달·처리 및 사전예방조치	
	상 황 관 리 지 원 반	반 장	상황관리지원 업무 총괄
		관 리 지 원 팀	1. 대통령·국무총리·중앙본부장 및 소방방재청장 현장방문 시 보고자료 작성 2. 현장상황지원관 파견·관리 및 중앙수습지원단 운영 지원 3. 상황실 회의 및 보고회관련 장비운영 4. 상황근무자 식사·야식 등 후생·복지
		상 황 분 석 판 단 팀	1. 상황판단회의 개최 및 대처계획 수립보고 2. 상시모니터링시스템 구축·운영 및 TV방송 모니터링 3. 본부장 특별지시사항 처리 4. 관계기관 근무자 파견요청 5. 재난피해 분석·판단 및 민심동향, 미담사례 등 확인 6. 각종 여론·정보수집, 민원처리 등
	행정지원반		
			1. 주요인사 방문시 의전업무 2. 상황근무자 근무명령 및 복무단속
구조구급반			구조·구급 업무는 긴급구조통제단에서 전담하여 추진하되, 종합상황실과의 원활한 업무연계를 위하여 긴급구조통제단 소속직원 이 연락관으로서 종합상황실 상주 근무

구 분		담 당 업 무
비 상 지원반	반 장	재난관련 비상지원업무 총괄(반장)
	보 도 지원팀	<ol style="list-style-type: none"> 1. 국가안전관리정보시스템을 활용한 응급복구 및 구호 상황파악 2. 각 일선지방행정기관 및 시군 응급복구 현황 파악 3. 재난구호활동본부 및 구호지원반 설치운영 지도 4. 이재민수용시설 지정 및 구호센터 설치운영 지도·확인 5. 사망·실종자유족 대책, 응급생계구호 실시 6. 부상자 의료지원 및 기동의료반 편성운영 지도·확인 7. 침수지역 및 이재민 집단급식소 위생관리 지도·확인 8. 전염병 예방을 위한 방역소독 및 기동방역반 편성운영 9. 재난쓰레기 수거처리 및 임시적화장 설치운영 지도·확인 10. 응급복구를 위한 전문인력, 자재·장비확보 지도·확인 및 군병력·장비지원 협조요청 11. 군민생활 필수시설 응급복구 추진상황 지도·확인 12. 도로·교량, 하천, 항만, 어항, 수리시설, 철도, 사회공공시설 등 응급 복구 추진상황 지도·확인 13. 해양·수산시설 응급복구 및 선박·출입항 통제 14. 고립지역 긴급수송로 개설 및 수송차량 확보 15. 정전피해 복구 및 통신두절지역의 이동용 통신시설
자 원 봉 사 지원반		자원봉사지원업무 총괄(반장) <ol style="list-style-type: none"> 1. 자원봉사센터 설치 운영 및 지도·확인 2. 사유시설 응급복구 등 대민지원활동 추진 3. 수해주택 안전점검 및 무상수리 등 추진
공 보 지원반	반 장	보도지원 및 공보업무 총괄
	보 도 지원팀	<ol style="list-style-type: none"> 1. 재난상황별 국민행동요령 홍보 2. 재난 예·경보 발령사항 등의 전파 3. 재난수습을 위한 보도지원 (현장대변인, 공동취재단구성 및 프레스센터 설치지원 등) 4. 각종 보도자료 작성 배포 및 재난현장 취재지원 5. TV·라디오·신문사 등이 요청하는 각종 자료 수집 및 제공
	공보팀	<ol style="list-style-type: none"> 1. 각종 TV·라디오 인터뷰 전담 2. TV 자막방송 요청 전담

■ 상황실 운영체계도

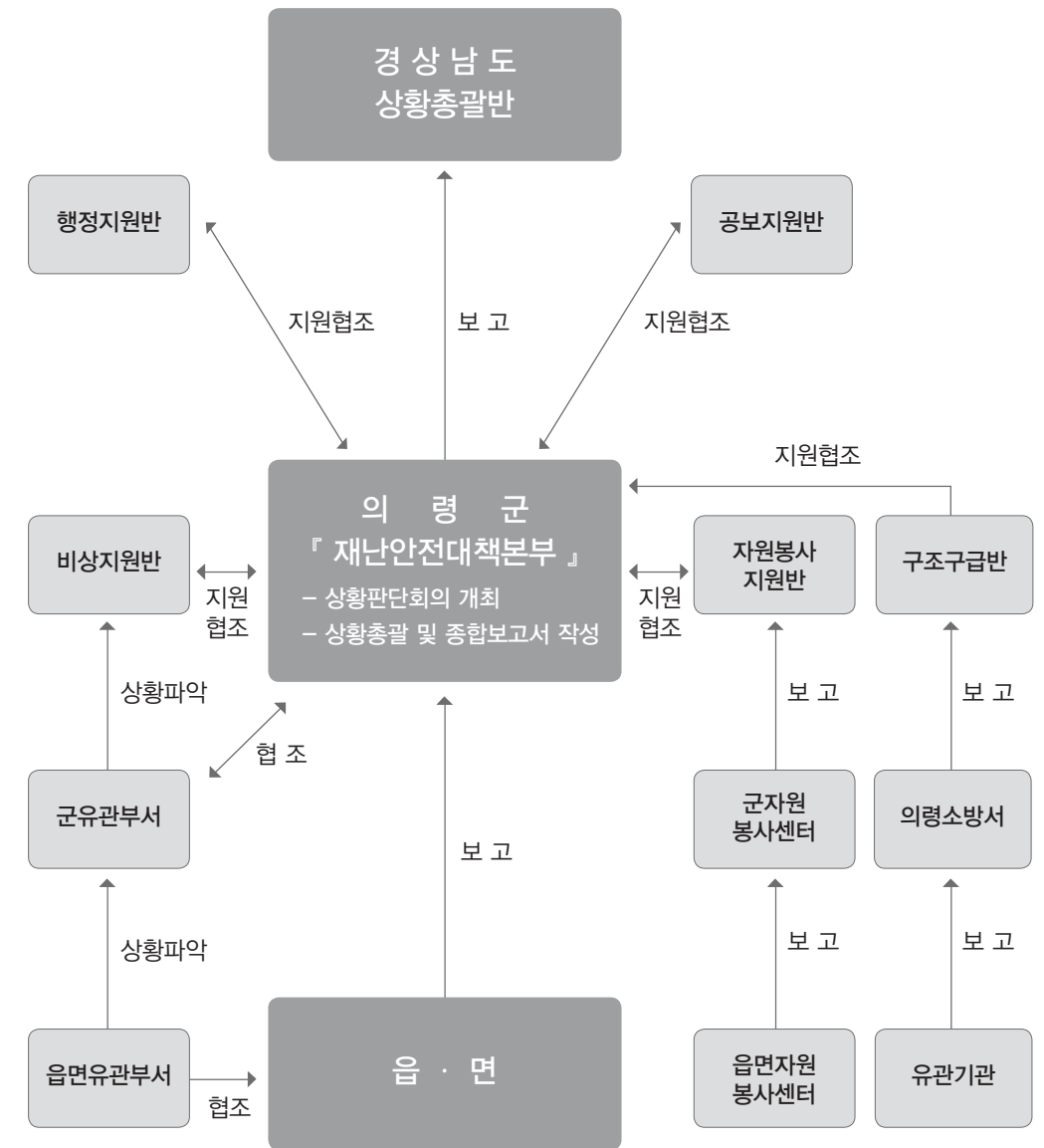

바. 긴급구조통제단

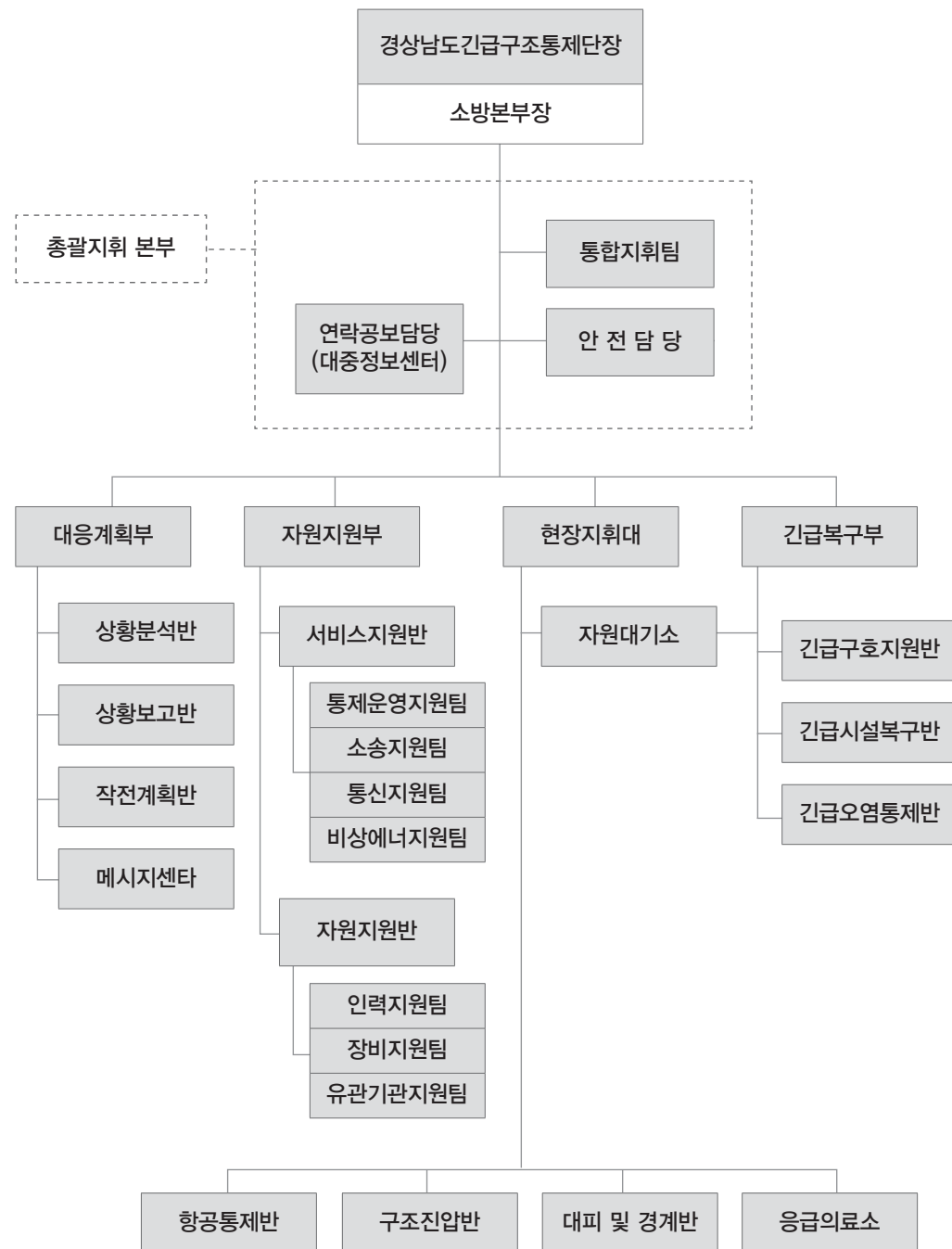

■ 현장지휘대 세부운영조직

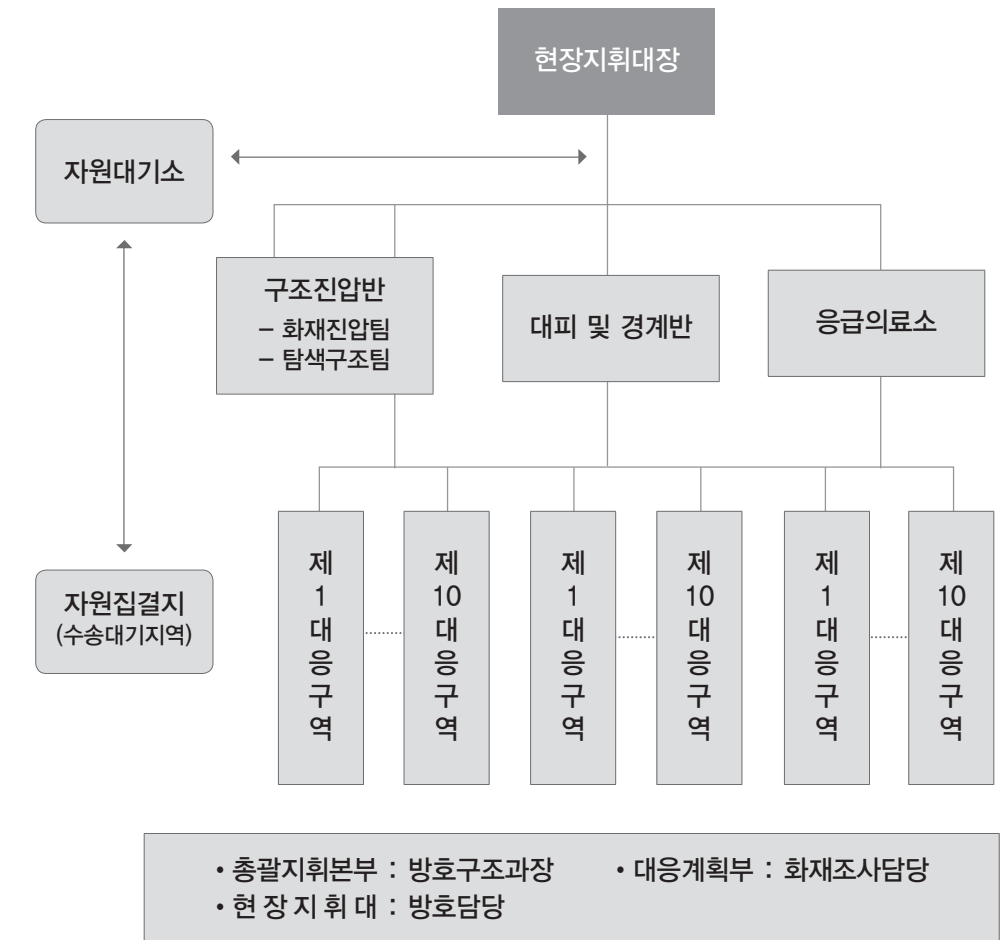

1) 기 능

- 가) 지역 긴급구조대책의 총괄·조정
- 나) 긴급구조활동의 지휘·통제
- 다) 긴급구조지원기관의 역할분담 등 현장활동계획의 수립
- 라) 긴급구조대응계획의 집행 등

2) 실무반 임무

부 서 별		주 요 임 무	대응계획
도통제단장		- 긴급구조활동의 총괄 지휘·조정·통제 - 도 긴급구조대응계획의 가동 책임	- 지휘통제계획 (기능별 계획 #1)
총괄 지휘소	통합 지휘팀	- 전반적 대응목표 및 전략 결정 - 대응활동계획의 공동 이행(소속기관별 임무분담 및 이행) - 전반적 자원활용의 조정 - 기타 통제단장 지원활동	- 각 소속기관 세부 대응계획
	연락 공보담당	- 대중정보제공에 관한 사항 - 대중매체 홍보에 관한 사항 - 상황실과 공동으로 비상경고계획 이행 - 대책본부장 및 의회 연락 및 보고에 관한 사항	- 대중정보계획 (기능별 계획 #3)
	안전담당	- 재난현장의 안전진단 및 안전조치 - 현장활동 요원들의 안전수칙 수립 및 교육	- 지휘통제계획 (기능별 계획 #1)
대응 계획부	상황 분석반	- 재난상황정보의 수집·분석 및 대응목표 우선순위 설정 - 재난상황예측 - 작전계획반과 공동으로 대응활동계획 수립	- 지휘통제계획 (기능별 계획 #1)
	상황 보고반	- 대책본부장 및 중앙통제단 등에 대한 보고서 작성	- 지휘통제계획 (기능별 계획 #1)
	작전 계획반	- 현장 대응활동계획 수립 및 배포 - 작전계획에 따른 지원할당	- 지휘통제계획 (기능별 계획 #1)
자원 지원부	서비스 지원반	- 운영지원팀 : 통제단 운영지원 및 현장지휘소 설치 - 수송지원팀 : 긴급구조자원 수송지원 - 통신지원팀 : 현장지휘 및 자원관련 필요한 통신지원 - 비상에너지지원팀 : 전기, 연료 등 지원	- 지휘통제계획 (기능별 계획 #1) - 재난통신계획 (기능별 계획 #11)
	자원 지원반	- 인력지원팀 : 현장인력지원 및 자원집결지 운영 - 장비지원팀 : 현장 필요장비 동원 및 지원 - 시설지원팀 : 현장 필요시설 동원 및 지원	- 지휘통제계획 (기능별 계획 #1)
현장 지휘대	구조 진입반	- 군 통제단 인명구조 및 화재 등 위험진압 및 지원 - 기타 각 군 구조진입반 지휘·조정·통제 - 자원대기소 운영	- 구조진입계획 (기능별 계획 #5)
	현장 통제반	- 도 대피계획 지원 - 각 대응구역별 현장자원의 지휘·조정·통제	- 현장통제계획 (기능별 계획 #8)
	응급 의료반	- 도 차원의 응급의료 및 자원지원활동 - 대응구역별 응급의료 자원의 지휘·조정·통제 - 사상자 분산이송통제 - 사상자 현황파악 및 상황보고반에 대한 보고자료 제공	- 응급의료계획 (기능별 계획 #6)
	항공 통제반	- 항공대 운항통제 및 이착륙장 관리 - 응급환자 원거리 항공이송 통제	- 항공구조활동지침
긴급 복구부	긴급 구조반	- 도 차원의 긴급구조 및 자원지원활동 - 긴급구조요원 및 자원봉사자에 대한 의식주 지원	- 긴급구조계획 (기능별 계획 #10)
	긴급시설 복구반	- 도 차원의 긴급시설복구 및 자원지원활동 - 군 통제단 긴급시설복구지원의 지휘·조정·통제	- 긴급복구계획 (기능별 계획 #9)
	긴급오염 통제반	- 도 차원의 긴급오염통제 및 자원지원활동 - 군 통제단 긴급오염통제지원의 지휘·조정·통제	- 오염통제계획 (기능별 계획 #7)

사. 현장 응급의료소

1) 조 직



2) 기 능

- 의료소 설치·운영에 필요한 물품 확보·관리
- 의료기관 현황 파악·관리 및 연락체계유지
- 재난현장 사상자의 중증도 분류 및 응급처치

3) 실무반 임무

부 서 별	주 요 임 무
긴급구조통제단장	<ul style="list-style-type: none"> • 재난발생시 종합병원 및 응급의료기관에 출동 요청 • 재난현장에 적절한 현장응급의료소 설치·운영
현장응급의료소장	<ul style="list-style-type: none"> • 현장응급의료소 조직 편성·관리 • 관할지역 병원급이상 의료기관 현황파악·관리
분 류 반	<ul style="list-style-type: none"> • 현장에서 구조된 사상자 검진 및 응급처치표 작성 • 사상자 중증도 분류(사망, 긴급, 응급, 비응급)
응급처치반	<ul style="list-style-type: none"> • 분류반에서 인계된 부상자 응급처치 • 응급처치 상황 기록후 이송반 인계 • 필요한 인력이 추가로 요구된 경우 소장에게 지원요청
이 송 반	<ul style="list-style-type: none"> • 사상자 이송용 구급차 확보 및 통제 • 의료기관과의 긴밀한 연락체계 유지 • 다수사상자 발생시 병원별 사상자 분산이송

5. 재난관리책임기관

가. 재난관리책임기관

기 관 명	주 소	전화번호	팩 스
의령교육지원청	의령군 의령읍 충익로 62	570-7127	573-3796
의령경찰서	의령군 의령읍 충익로 53	572-7400	573-7500
제5870부대 5대대	함안군 가야읍 광정리 116	580-3921	583-0120
농협중앙회 의령군지부	의령군 의령읍 충익로 58	573-2191	573-2093
한국농어촌공사 의령지사	의령군 의령읍 의병로14길 5	570-6021	573-4127
KT의령지사	의령군 의령읍 충익로 17	570-0200	573-0115
한국전력공사 의령지사	의령군 의령읍 의병로 181	570-2372	570-3214
낙동강유역 환경청	창원시 의창구 중앙대로 250번길 5	211-1744	211-1749
대한적십자사경남지사	창원시 의창구 웅지로 226	263-6184	263-6356
한국가스공사경남지사	김해시 김해대로 2596번길 53	330-7730	325-2274
한국가스안전공사경남지역본부	창원시 성산구 창원대로 780	282-0019	281-0191
한국전기안전공사경남지역본부	창원시 의창구 우곡로 215	270-8412	288-0552
한국도로공사경남지역본부	창원시 의창구 동읍 의창대로 1024	250-7263	250-4327
창원기상대	창원시 마산합포구 가포순환로 172	245-0365	244-1365
낙동강 홍수통제소	부산시 사하구 낙동남로 156	051)205-6342	051)201-3494

나. 긴급구조기관

	기 관 명	우편번호	주 소	전화번호	팩스번호
소방관서	의령소방서	636-805	의령군 의령읍 남산로 7-12	570-9262	570-9219
	의령119안전센터	636-805	의령군 의령읍 구룡로1길 34	573-8119	573-7358
	부림119안전센터	636-964	의령군 부림면 대한로 1666	574-6119	574-6119
경찰관서	의령경찰서	636-805	의령군 의령읍 충익로 53	572-7400	573-7500
보건소	의령군 보건소	636-805	의령군 의령읍 의병로 8길 16	570-4010	570-4018

6. 재난관리대책

가. 예방대책

1) 안전점검 및 방재의 날 지정·운영

가) 주 관 : 재난관리책임기관의 장

나) 안전점검의 날 : 매월 04일

- (1) 재난취약시설에 대한 일제점검·안전의식 고취
- (2) 비상구 찾기, 안전표지 설치하기 등 생활안전문화 운동 정착
- (3) 가정·학교·공공·교통·산업안전 등 분야별 안전점검 실시

다) 방재의 날 : 매년 05월 25일

- (1) 자연재난에 대한 주민의 방재의식을 고취하기 위하여 재난에 대한 교육·홍보등의 관련 행사를 실시 : 재해예방 포스터 공모, 글짓기 등
- (2) 방재훈련 실시
 - 도상훈련, 전산훈련, 지역 실제훈련 구분 실시하여 재난 발생시 대응능력 제고
 - 유관기관의 협조, 연락체계 점검·정비
- (3) 군민홍보 강화
 - 자연재난 발생시 주민 스스로 판단, 행동할 수 있는 행동요령 홍보
 - 자연재난 예상시 사전 예방요령 숙지

2) 안전관리현장 실천운동 전개

가) 제 정 : 중앙안전관리위원회위원장

- (1) 재난 및 안전관리업무에 종사하는 자가 지켜야 할 사항 등을 제정·고시

나) 계 시 : 재난관리책임기관의 장

- (1) 재난관리업무와 관련된 시설이나 지역에 상시 게시

3) 재난예방 조치

가) 책 임 : 재난관리책임기관의 장

나) 조치내용

- (1) 재난에 대응할 조직의 구성 및 정비
- (2) 재난의 예측과 정보 전달체계의 구축
- (3) 재난발생에 대비한 교육·훈련과 재난관리에방에 관한 홍보
- (4) 재난발생의 위험이 높은 분야에 대한 안전관리체계의 구축 및 안전 관리규정의 제정과 정비·보완
- (5) 재난발생의 위험이 높거나 재난예방을 위하여 계속적으로 관리할 필요가 있다고 인정되는 시설의 지정·관리 및 정비

- (6) 물자 및 자재의 비축, 재난방지시설의 정비와 장비·인력의 지정
※ 예방조치를 효율적으로 시행하기 위하여 필요한 사업비 확보

4) 특정관리대상시설의 지정·관리

가) 지정대상

- (1) 자연재난의 위험이 높거나 우려되는 시설
- (2) 주요 구조부 또는 보조부재의 노후화 또는 결함으로 인하여 보수·보강 등의 정비가 필요한 시설
- (3) 재난의 예방을 위하여 특별히 관리할 필요가 있다고 인정하는 시설

나) 사전조사

- (1) 소관 시설의 현황을 정기 또는 수시조사

다) 고 지

- (1) 특정관리대상시설을 지정하거나 해제하는 때에는 그 관계인에게 통보 또는 고시

라) 보고 및 통보

- (1) 보고체계
○ 재난관리책임기관의 장 ⇒ 소방방재청장 ⇒ 중앙안전관리위원회위원장
- (2) 내 용
○ 특정관리대상시설의 지정 현황
○ 특정관리대상시설에 대한 정기 및 수시점검과 정비·보수

마) 특정관리대상시설에 대한 조치

- (1) 안전점검 또는 정밀안전진단
- (2) 재난발생의 위험성을 제거하기 위한 장·단기계획의 수립·시행
○ 보 고 : 중앙행정기관의 장
○ 내 용 : 특정관리대상시설의 정비·관리에 관한 기본방침, 연도별 정비·관리계획 및 재원대책

바) 관리

- (1) 특정관리대상시설 현황

(2012. 12. 31일 현재)

구 분	합 계	중점관리대상				재난위험시설		
		계	A급	B급	C급	계	D급	E급
합 계	68	68	48	16	4	-	-	-
시설물	22	22	12	6	4	-	-	-
건축물	46	46	36	10	-	-	-	-

(2) 추진방향

- 특정관리대상시설에 대한 정기 및 수시 안전점검·지도 강화
- 불안전요인에 대한 보수·보강 등 위험요인 해소로 재난발생 사전예방 및 지적사항에 대한 지속적인 추적관리
- 안전관리에 대한 대 군민 홍보 병행
- 재난관리업무의 분석평가에 의한 지도·지원방안 강구

(3) 안전점검 강화

- 특정관리대상시설에 대한 월별, 계절별·요인별 중점지도 점검 실시
→ 설·추석명절, 해빙기, 행락철, 하절기, 동절기 등
- 정기 및 수시 지도·점검병행 실시 → 위험요인 관리 철저
※ 점검계획 별도 수립 추진
- 특정관리대상시설 지정·관리 및 전수점검실시 : 년1회(8월~11월)
- 상태 재평가로 관리등급 조정 및 적정 관리체계 확립

(4) 안전조치

- 안전점검 결과 중대한 결함이나 위험요인 발견 시 재난발생을 방지하기 위한 사용제한 금지 등 응급조치
- 공공시설에 대해서는 기정예산이나 재난관리기금 또는 예비비 등을 활용, 긴급 보수·보강 조치
- 민간시설에 대해서는 소유자·관리자 또는 점유자에게 통보하여 안전 조치토록 지도
- 소유자·관리자 또는 점유자 등의 안전조치 이행여부를 수시 확인하고 위험요인이 완전히 해소될 때까지 지속적인 안전관리 실시

(5) 안전점검반의 운영내실화

- 주민신고 또는 민원에 의한 안전점검 확대 실시
- 각종 언론보도 사항 등 필요시 현지 확인
- 유지 관리부서 및 관리기관의 요청에 의한 점검지원
- 전기·가스·소방 등 유관기관 전문가와 합동점검 적극 추진

(6) 재난위험시설의 해소추진

- 시설의 관리상태 점검강화 : 월2회 이상 점검 실시
- 위험 시설물(D·E급) 철거 유도 : 시설물 소유자에 대하여 지속적 권유
※ 현재 관내 재난위험시설 해당없음

(7) 위험요소의 수시 계측관리·예찰강화 및 점검 실명제 확행

(8) 상태평가등급 재분류

- 일제조사 및 안전점검 결과에 따라 시설물의 상태를 평가하여 등급 조정·재분류

5) 재난예방을 위한 긴급안전점검

- 가) 주 관 : 소방방재청장, 재난관리책임기관의 장(행정기관에 한함)
 ○ 소방방재청장은 필요한 경우 다른 재난관리책임기관의 장에게 긴급 안전점검을 실시하도록 요구

나) 대 상

- (1) 특정관리대상시설
 (2) 소방방재청장이 필요하다고 인정하는 시설 및 지역

다) 시 기

- (1) 사회적으로 피해가 큰 재난이 발생하여 유사시설의 재난예방이 필요한 경우
 (2) 계절적으로 재난이 우려되는 취약시설에 대한 안전대책이필요한 경우

6) 재난예방을 위한 긴급안전조치

- 가) 조치권자 : 소방방재청장, 재난관리책임기관의 장(행정기관에 한함)

- 나) 대 상 : 긴급안전점검결과 재난발생의 위험이 높다고 인정되는 시설 또는 지역의 관계인

다) 안전조치 내용

- (1) 정밀안전진단 실시
 (2) 보수 또는 보강 등 정비
 (2) 재난을 발생시킬 위험요인의 제거

라) 안전조치 결과의 통보

- (1) 통보책임 : 안전조치명령을 받은 관계인이 소방방재청장 및 재난 관리 책임기관의 장에게 통보
 (2) 주요내용 : 안전조치결과통보서에 증빙서류·사진 첨부

마) 사용제한 또는 금지

- (1) 시기 : 안전조치명령을 이행하지 아니하거나 이행할 수 없는 상태에 있고 재난의 예방을 위하여 긴급 하다고 판단되는 때
 (2) 게시 : 제한 또는 금지하는 내용을 보기 쉬운 곳에 게시
 ※ 이 경우 행정대집행법의 규정을 준용 필요한 안전조치를 할 수 있음

7) 특정관리대상시설 등의 실명관리

- 가) 관리책임 : 재난관리책임기관의 장

- 나) 내 용 : 특정관리대상시설 등에 대한 안전점검 또는 긴급 안전점검을 행한 소속공무원의 실명을 유지·관리

■ 특정관리대상시설 관리체계

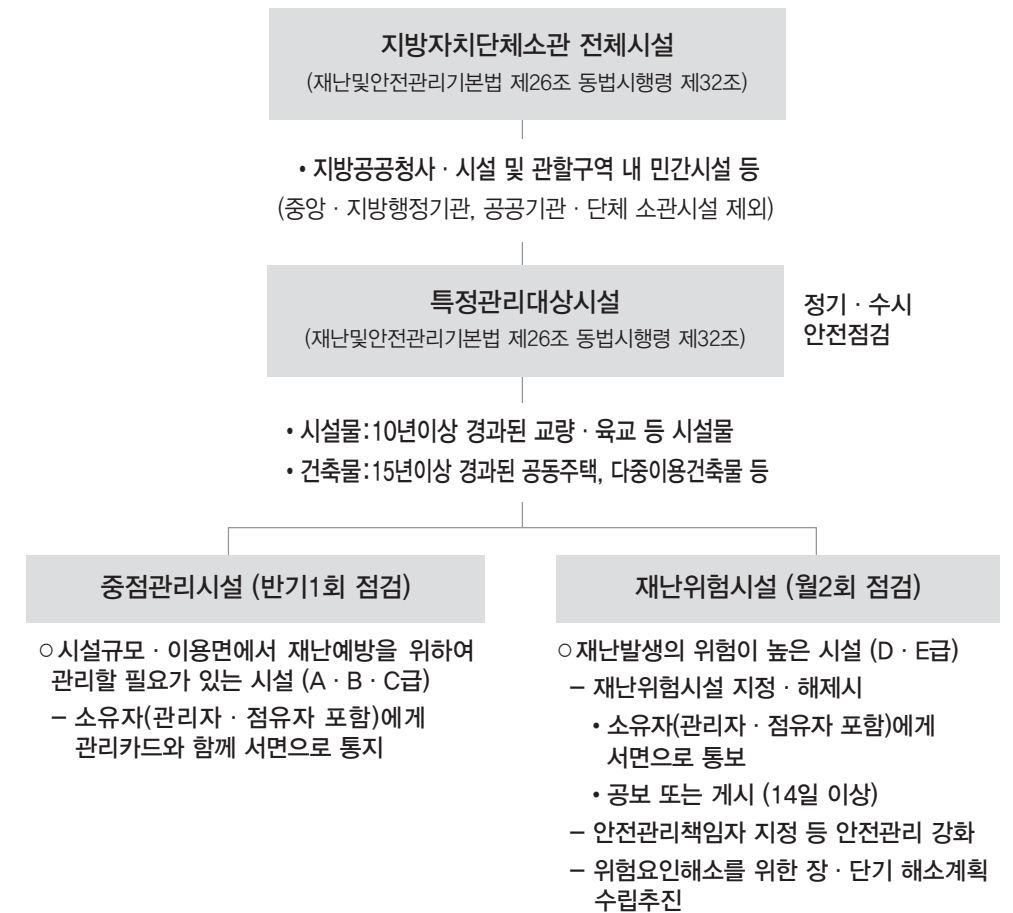

〈안전점검 및 안전조치〉

- 재난예방을 위한 긴급안전점검 등 (재난및안전관리기본법제30조, 동법시행령 제38조)
 - 정기점검 : 재난위험시설 매월 1회 이상 / 중점관리대상시설 매반기 1회이상
 - 수시점검 : 재난관리책임기관의 장이 필요하다고 인정할 때
- 긴급안전조치 (재난및안전관리기본법 제31조, 동법시행령 제39조)
 - 정밀안전진단 실시(필요시)·보수·보강 등 정비·재난위험요인 제거
 - 안전조치 명령을 이행하지 아니하여 위급하다고 판단시 사용제한·금지

※ 응급조치

【 재난이 발생하거나 발생할 우려가 있는 경우 인명·재산 보호하고 신속한 수습 및 질서유지를 위하여 】

- ① 대피명령(재난및안전관리기본법 제40조) ② 위험구역의 설정(재난및안전관리기본법 제41조)
 ③ 강제대피조치(재난및안전관리기본법 제42조) ④ 응급부담(재난및안전관리기본법 제45조)

8) 안전문화운동 활성화

- 매월4일 안전점검의 날 행사시 유관기관, 민간단체와 연계하는 다양한 계층의 군민참여 유도
- 월별 안전실천과제 홍보를 통한 안전문화 파급효과 증대
- 주요 실천사항
 - － 월별 안전실천과제에 따른 재난취약시설 안전점검 실시
 - － 안전의식 제고를 위한 안전캠페인 실시(리플릿, 홍보물품 등 배부)
 - － 재난취약지역에 대한 상시 모니터링 및 군민 홍보

특정관리대상시설·지역 지정 대상

■ 시설물 분야

구 분		대 상 범 위	비 고
도로 시설	교 량	○ 연장 20m이상, 100m미만으로 10년 이상 경과된 교량 － 100m 이상 농·어촌 교량(비법정도로)	
	터 널	○ 연장 500m미만의 터널 전수관리	특별시도·광역시도 터널 제외
	육 교	○ 설치된지 10년 이상 경과된 시설	보도육교에 한함
	지하차도	○ 연장 100m미만으로 설치된지 10년 이상 경과된 시설	
지하도 상가		○ 상가가 설치된 지하도 전수	
스 키 장		○ 전수관리 － 스키장 내 삭도시설(리프트 등) 포함	
삭도·케도		○ 전수관리(관광시설 케이블카 등) ※ 스키장내 삭도시설(리프트 등) 제외	삭도·케도법 적용 대상
유 원 시 설		○ 전수관리 － 종합유원시설 및 일반 유원시설	관광진흥법 적용 대상
토목 공사장	대형 공사장	○ 총공사비 100억원 이상 전수관리	착공계 접수시 즉시 지정
	중단된 공사장	○ 총공사비 50억원 이상 전수관리	

구 분		대 상 범 위	비 고
수상 안전 시설	유·도선	○ 전수관리(5톤 이상 동력선)	유선 및 도선사업법 적용대상 (해수면 제외)
	수상레저 시설	○ 5마력 이상 동력수상레저기구 보유 사업장	수상레저안전법 적용대상 (해수면 제외)
	래프팅 보트 시설	○ 래프팅 보트 보유 사업장	
물놀이 위험구역		○ 물놀이 인명사고 발생 위험지역 － 사용금지 및 입수통제가 필요한 지역	
축대·옹벽·석축		○ 축조된지 10년이상 경과된 높이 5m이상으로 연장 20m이상~100m 미만의 시설	건축물 부대시설 포함

■ 건축물 분야

구 분			대 상 범 위	비 고
지방공공청사			○ 다중이용건축물에 속하지 않는 연면적 660㎡이상의 청사 및 업무시설	
공 동 주 택	아 파 트		○ 준공후 15년 이상 경과된 5층 이상~15층 이하	다세대주택 제외
	연립주택		○ 준공후 15년 이상 경과된 연면적 660㎡초과, 4층 이하	
다 중 이 용 건축물	판매시설		○ 당해시설 연면적 1,000㎡ 이상~5,000㎡미만의 상점과 백화점 등 도·소매시장	
	공중 위생 업종	대형숙박 시설	○ 당해시설 연면적 1,000㎡ 이상	관광숙박시설 (5,000㎡이상) 제외
		대형목욕장	○ 당해시설 연면적 1,000㎡ 이상	
	종합여객시설		○ 연면적 5,000㎡미만의 고속·시외버스터미널, 여객선터미널 등	
	공연시설		○ 당해시설 연면적 300㎡ 이상의 영화관, 연회관, 음악당, 서어커스장 등	
	집회시설		○ 당해시설 연면적 300㎡이상~5,000㎡미만의 예식장, 마권장외발매소, 회의장 등	
	관람·전시시설		○ 당해시설 연면적 1,000㎡이상~5,000㎡미만의 운동 경기관람장, 박람회장, 전시장, 박물관, 미술관 등	

구 분		대 상 범 위	비 고
다 중 이 용 건축물	의료시설	○ 당해시설 연면적 1000㎡이상 병·의원, 장례식장 등	종합병원 (5,000㎡이상) 제외
	종교시설	○ 당해시설 연면적 300㎡이상~5,000㎡미만의 교회, 성당, 사찰, 기도원, 수도원 등	
	위락·휴게시설	○ 당해시설 연면적 300㎡ 이상 주점, 무도장, 관망탑 등	
	청소년수련시설	○ 당해시설 연면적 1,000㎡ 이상 유스호스텔, 수련원 등	
	비디오·게임 제공업	○ 당해시설 연면적 300㎡ 이상의 비디오방, PC방, 게임장 및 노래연습장	
	산후조리원	○ 전수관리	
	고 시 원	○ 전수관리	
	기타 다중이용업	○ 콜라텍, 휴게텔, 화상대화방, 실내권총사격장 ※다중이용업소의 안전관리에 관한 특별법 적용대상	
대형건축물		○ 11층 이상~16층 미만 또는 연면적 5,000㎡이상 ~30,000㎡미만 ※건축법 제2조(건축물 용도) 제2항 제21호, 제22호 제외	
대 형 광 고 물		○ 건물옥상에 설치된 높이4m 이상·폭 3m이상 (옥상간판 등)	
건 축 공사장	대형공사장	○ 총공사비 50억원 이상 또는 건축 연면적 10,000㎡ 이상 전수관리	착공계 접수시 즉시 지정
	중단된 공사장		
위험물 시 설	가스취급시설	○ 충전소, 판매소, 제조소, 지역정압기	주거·상업·준공업지역내 시설
	유독물취급시설	○ 유독물 보관·저장소	
	화학물질취급시설	○ 화합물 및 화학제품 제조공장	
공 단	지방공단	○ 산업단지별 관리	
	농공단지	○ 산업단지별 관리	
신종 업종	번지점프장	○ 전수관리	

시설물 상태평가기준

등급	상 태	평가(조치)기준
A급	○현재는 문제점이 없으나 정기점검이 필요한 상태 ⇒ 안전시설	○이상이 없는 시설
B급	○경미한 손상의 양호한 상태 ⇒ 간단한 보수정비 필요	○지속적 관찰이 필요한 시설
C급	○보조부재에 손상이 있는 보통의 상태 ⇒ 조속한 보강 또는 일부시설 대체 필요	○보수·보강이 이행되어야 할 시설로서 현재 결함상태가 지속될 경우 주요부재의 결함을 유발할 우려가 있는 시설
D급	○주요부재에 진전된 노후화 또는 구조적 결함상태 ⇒ 긴급한 보수·보강 및 사용제한 여부 판단 필요	○조속히 보수·보강하면 기능을 회복할 수 있는 시설이거나 현재의 결함상태가 지속되면 단면 손실 등으로 기능상실 우려가 있는 시설 ○보수·보강 이행시까지 결함의 진행상태를 수치적 계측관리가 필요한 시설 ○결함사항의 진전이 우려되어 사용제한 등의 안전 조치가 필요한 시설
E급	○주요부재에 진전된 노후화 또는 단면 손실이 발생하였거나 안전성에 위험이 있는 상태 ⇒ 사용금지 및 개축 필요	○적정 유지보수 시기를 일정한 시설물로서 보수·보강하는 것보다 철거, 재가설하는 것이 경제적 이라고 판단되는 시설 ○철거, 재가설 전까지 재난조짐 상태의 수치적 계측관리가 필요한 시설 ○붕괴사고 예방을 위하여 긴급 보강 등 응급조치와 사용제한·금지조치가 필요한 시설

나. 대비대책

1) 재난종합상황실 설치·운영

가) 설치운영 : 의령군 재난종합상황실

나) 기 능

(1) 재난정보의 수집·전파 및 정보통신체계 구축

(2) 신속한 재난현장 지휘 및 상황관리 등

※국가기반재난 관련 상황실은 행정과에서 설치·운영

다) 근무자

(1) 평 시 근무 : 재난관리과(☎570-2760)

↳ 당직실(당직 및 재난상황근무 병행 명령)

(2) 대형재난 및 자연재난발생 시 : 재난종합상황실

라) 재난 종합상황 관리

(1) 기본방침

- 재난상황의 24시간 관리체제 구축
 - 행정자치부 ↔ 도 ↔ 군 연계, 재난안전대책본부 설치 운영
 - 재난상황관리보고·전파체계 확립
- 재난단계별 상황근무체제 운영
 - 상황근무는 평시 및 비상시로 구분 실시
 - 평시는 재난종합상황실(☎570-2790~3)에서 관리
 - 비상시는 재난규모 및 정도에 따라 별도 상황 근무반 운영
- 대형재난 시는 『재난종합상황실』과 『현장상황반』 설치 운영
 - 재난종합상황실은 의령군청에 설치
 - 현장상황반은 재난현장에 파견, 상황파악 및 지원활동 전개

2) 재난관리기금의 적립·운용

가) 적 립

- (1) 매년도 최저 적립액은 최근 3년 동안의 지방세법에 의한 보통세의 수입 결산액의 평균년액의 100분의 1에 해당하는 금액

나) 운 용

- (1) 재난관리기금에서 생기는 수입은 그 전액을 재난관리기금에 편입
 (2) 법정 적립액 총액의 100분의 30이상의 금액은 금융기관 등에 예치 관리하고 나머지 금액과 이자는 재난관리기금의 용도에 사용

재난관리기금의 용도

- ▷ 재난사전대비 점검결과 시급히 보수·정비를 요하는 사업
- ▷ 재난예방이나 경감을 위하여 필요한 연구용역사업
- ▷ 특정관리대상시설의 안전진단 및 보수·보강사업
- ▷ 재난피해시설의 응급복구 및 응급조치
- ▷ 재난원인분석 및 침수흔적조사, 침수흔적도 작성·보존 등의 사업
- ▷ 대피 또는 퇴거명령을 이행하는 주민에 대한 임대주택으로의 이주지원 및 주택임차비용 용자
- ▷ 안전사고 예방을 위한 경고판 등 안전시설 설치
- ▷ 인명구조 장비 등 안전장비 확보
- ▷ 재난예방 홍보물 제작 및 재난관련 장비 구입
- ▷ 인명 및 재산피해가 우려되는 급경사지 계측시설

(3) 재난관리기금 확보 현황

(단위 : 천원)

구분	법정적립액(A)	확보액(B)	비율(B/A)	법정예치금액(누계)
2011	150,417	200,000	132	279,262
2012	153,228	200,000	130	302,246

3) 관·군 공동협력대응체계 구축

가) 주요내용

- (1) 효율적이고 체계적인 인적·물적 동원체계 구축으로 재난발생시 신속한 지원 및 현장 대응능력 제고
 - 의령군 재난안전대책본부와 5870부대5대대간 상호 협정체결

■ 관·군 협력체계도

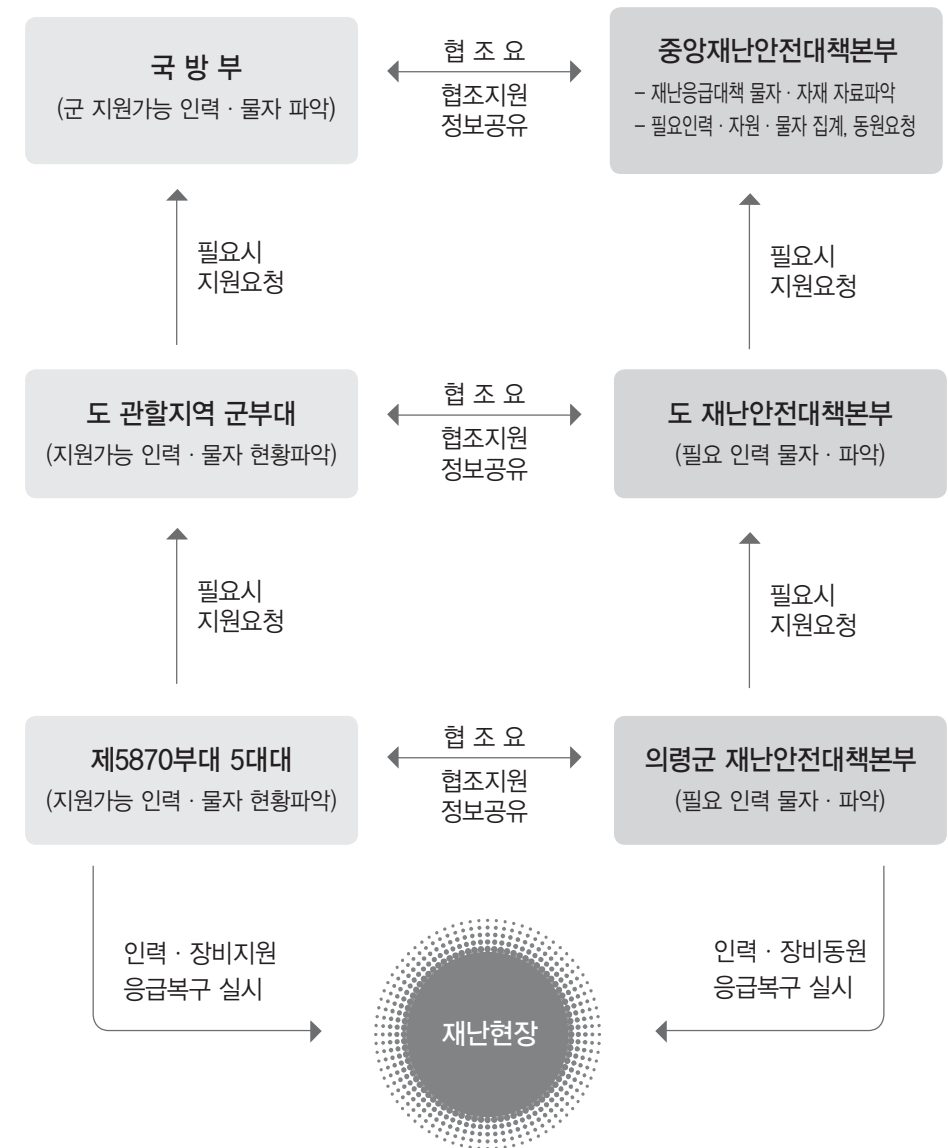

4) 재난대비 인력·물자·자재 확보

가) 주요내용

- (1) 긴급구조·구난기관, 단체간의 비상연락 체계 구축
- (2) 재난구조·구난에 필요한 인력, 장비 등의 신속한 동원으로 재난 피해 최소화
- (3) 유관기관·단체와의 지원·협조체계 재정비
- (4) 민간기능 인력·장비·물품의 효율적 동원체계 구축
- (5) 재난응급대책과 복구에 필요한 물자 및 자재를 비축
- (6) 재난을 예방하기 위하여 설치한 “재난방지시설”의 정비
- (7) 이재민 구호물자 및 방역물자 확보·비축

나) 동원 계획

(1) 동원자원 파악

- 인력 : 민방위대, 의용소방, 민간구조대원, 의사, 간호사, 기능인력, 유관기관인력, 사회봉사단체 등 필수인력의 소재파악 및 본인의 임무 부여 통보(협약, 계약체결)
- 장비 : 구조장비, 중장비, 헬기, 차량, 개인장비 등 항시 동원 체제마련
- 물자 : 응급구조 물품, 생필품, 침구, 의류, 작업공구 등은 상시비축, 유사시 현장사용이 가능토록 조치
- 자재 : 포대류·묶음줄 등 수방자재, 설해자재, 건설자재, 수송 장비 및 연료
- 시설 : 의료시설, 약국 등 수용능력 및 진료를 파악하여 재난에 활용토록 대비

(2) 자원 관리

- 지역별 동원이 불가능한 인력, 장비, 물자에 대한 응원지원체계 구축
- 중앙부서, 인근자치단체, 유관기관·단체, 군부대, 관련회사 등과 협의, 재난발생시 신속히 지원·협조될 수 있도록 사전 동원체계 확립 전문인력과 장비의 배치계획 및 담당업무
- 자원동원 단계 설정
 - － 1단계 : 자체 자원(인력, 장비, 물자)활용 - 초동수습
 - － 2단계 : 인접 자치단체 응원지원 요청
 - － 3단계 : 상급 자치단체 및 유관기관 등 응급지원 요청
- 재난유형별 및 규모별 동원
 - － 화재, 산불, 교통사고 등 재난 유형별로 동원계획 수립
 - － 재난 규모별로 동원계획 수립(대, 중, 소)
 - － 일반적인 자원(인력, 장비, 물자, 시설)은 군 자체 동원계획에 의함
 - － 규모에 따라 인근자치단체 및 관계기관, 단체 등에 응원지원
 - － 아마추어 무선팀 등 민간 특수단체의 자율적인 참여 유도
 - － 효율적인 자원관리 및 동원방안 마련

자원지원 기관현황

부 서 별	소 관 사 항	전화번호
육군 제5870부대 제5대대	• 예하부대 복구지원 및 인명구조 등 총지휘 • 군시설 보호 및 복구 • 인명구조 요청시 즉시 지원 - 헬기 등 • 재해복구 군장비 및 인력지원	582-0113
의령교육지원청	• 학교시설 보호 및 복구 • 이재학생 대책 - 공납금 면제 및 지원 • 이재민 수용시설 지원 • 방재교육 - 학생에 대한 방재교육 및 홍보	570-7136
한국전력공사 의령지점	• 전기시설 복구	570-3233
KT 의령지사	• 통신시설 • 통신두절 대책	572-0060
창원기상대	• 기상통보 및 특보발표	245-0365

재난대비자원 현황

가. 인력현황

1) 공무원, 예비군, 민방위대원 현황

(단위 : 명)

구분	계	공무원	경 찰 공무원	소방공무원				지 역 예비군	민방위 대 원
				소계	본서	의령	부림		
인원	3,296	565	128	72	23	33	16	874	1,657

2) 전문기술인력 현황 (해당분야 교수,기술사,연구사,건축사 등 전문기술인)

(2012. 12. 31일 현재)

계	토목	건축	환경	전기	가스	통신	화공	방사능	석계도	유기장	기타
176	17	7	3	44	8	72	-	-	-	-	25

※ 기타 : 기계, 국토개발, 안전관리, 광업자원, 선박, 고압가스

3) 전문기능인력 현황(기능분야 종사자 및 기능 기술자격소지자)

계	전기공	기계공	통신공	착암공	절단공	용접공	철근공	중기 운전	중기 정비	배관공	승강기 안전관리원	기타
209	26	3	72	-	1	47	-	10	7	5	-	38

※ 기타 : 유·무선사, 철도보선공, 화학공, 전자공

4) 특수봉사단체 기타

구분	계	특수단체 및 개인					봉사단체 및 개인					
		의용소방대	산악구조대	수중구조대	아마추어무선봉사대	기타	적십자봉사대	새마을부녀회	해병전우회	모범운전자회	여성단체협의회	기타
단체	9	1	-	-	1	-	1	1	1	1	1	2
인원	1,570	570	-	-	30	-	170	252	38	24	34	452

※ 봉사단체 기타 현황 : 새마을지도자 600명, 바르게살기운동협의회 232명, 자유총연맹 300명

나. 장비현황

1) 복구장비

가) 중장비

구분	계	크레인	굴삭기	불도저	덤 프	로우더	견인차	청소차	기타
계	257	-	72	-	27	16	-	6	136
행정	9	-	1	-	1	1	-	6	-
유관기관	-	-	-	-	-	-	-	-	-
민간	248	-	71	-	26	15	-	-	136

나) 산불진화장비

구분	진화용헬기(대)	동력펌프(대)	안전모(개)	등짐펌프(개)	헬기수조(개)	불칼퀴(개)	동력톱(개)	무전기(대)	기타(점)
계	1	2	140	860	6	500	8	162	1,000
행정	1(임차)	2	140	860	6	500	3	136	1,000
유관기관	-	-	-	-	-	-	5	26	-

2) 기타장비

구분	용접기	컴프레서	양수기	발전차	천공기	착암기	절단기	화학차	전기복구차량	가스복구차량	통신복구차량	제독차	기타
계	22	-	186	3	-	-	11	1	2	-	2	-	-
행정	-	-	183	-	-	-	-	-	-	-	-	-	-
유관기관	22	-	3	3	-	-	11	1	2	-	2	-	-

3) 재난관리의 표준화

가) 주 관 : 소방방재청장

나) 개발·보급

- (1) 재난관리 단계별 적용 할 수 있는 표준화된 지원 프로그램
- 태풍 및 호우에 따른 단계별 조치 요령

표준화된 지원프로그램

- ▷ 재난유형에 따른 예방·대비·대응·복구 단계별 국민행동요령 및 조치사항
- ▷ 재난유형별 위험분석 및 교육훈련
- ▷ 재난현장 표준작전절차 및 응급상담지도체계
- ▷ 긴급구조기관 및 긴급구조지원기관의 대응능력 평가

4) 물자·자재의 비축 및 재난방지시설 정비

가) 주 관 : 재난관리책임기관의 장

나) 주요내용

- (1) 재난응급대책과 복구에 필요한 물자 및 자재를 비축
- 포대류·묶음줄 등 수방자재, 건설자재, 수송장비 및 연료 등
- (2) 재난을 예방하기 위하여 설치한 “재난방지시설”의 정비
- (3) 이재민 구호물자 및 방역물자 확보·비축

※ 각 종류별 물량은 소수 2자리에서 반올림(예 : 1.47 = 1.5)

수방장비 현황

다) 수난구조장비

구명보트	구명복	잠수장비셋	구명환	로프총셋	구급차
12	89	-	50	9	1

라) 수방자재

포대류	묶음줄	말목	천막(PP원단)	비닐·뿔개류	비축장소
35,170매	54타래	89본	39개	30롤	14개소

마) 구호물자

응급구호세트	제과구호세트	일시구호세트	쌀(10kg)	라면(40개/박스)	컵라면(25개/박스)	생수(12묶음)	비축장소
288	245	96	57포	31박스	100박스	78묶음	1개소

바) 방역물자

살충제	살균제	우물소독약	예방주사약	비축장소
170ℓ	80ℓ	55kg	50명분	1개소

사) 침수방지용 장비

양수기	수중펌프	호스	비상발전기	기타
183대	-	17km	18	-

자) 수질오염 방제물자·장비

보유기관별	오일웁스(m)	유흡착포(박스)	유처리제(ℓ)	유흡착물(물)	유흡착분	연락처
계						
의령군	360	24	400	3	20	570-2334
한국농어촌공사 의령지사	-	-	-	-	-	573-4452

5) 이재민 수용시설 지정·관리

가) 주 관 : 군 수

나) 지정·관리기준

- (1) 학교, 교회, 마을회관 등 수용이 가능한 건물을 지정
- (2) 최근 10년간 이재민 발생수를 기준으로 책정하되, 지역실정과 재해발생빈도 등을 고려하여 지정
- (3) 건물소유자 또는 관리자와 사전협의 지정하고, 수용시설의 규모에 따라 이재민 대피 및 수용계획 수립
- (4) 이재민 즉시 수용 가능하도록 관리 상태 수시점검

다) 의료시설

합 계						병 원					
개소	의사	간호사(조무사)	구급차	병상수	영안실	개소	의사	간호사(조무사)	구급차	병상수	영안실
14	18	52	2	119		1	3	14	1	88	-
의 원						보 건 소					
개소	의사	간호사(조무사)	구급차	병상수	영안실	개소	의사	간호사(조무사)	구급차	병상수	영안실
12	12	28	-	31	-	1	3	10	1	-	-

라) 수용시설

합 계		학교시설		교 회		관 공 서		마을회관	
개소	수용인원	개소	수용인원	개소	수용인원	개소	수용인원	개소	수용인원
32	6,765	18	5,920	1	20	3	270	10	555

마) 의료시설 현황

(단위: 개소, 명)

구분	병 원 명 (대 표 자)	병상수	영안실수용능력	응급차보유대수	전화번호
계	14	119	-	1	
병원	• 백암의료재단의령병원 (김영희)	88	-	1	573-4100
의원	• 덕영내과 (김현수)	-	-	-	574-0071
	• 대성의원 (서용준)	-	-	-	574-8844
	• 박강희외과의원 (박광희)	-	-	-	572-9630
	• 복음의원 (황현일)	-	-	-	573-9976
	• 신반의원 (김수환)	-	-	-	574-0020
	• 의령정형외과 (하홍주)	6	-	-	573-7582
	• 제일의원 (이태균)	-	-	-	572-2996
	• 하나의원 (유종식)	-	-	-	573-9482
	• 현대의원 (김광현)	-	-	-	240-3000
	• 신부림의원 (문두만)	-	-	-	574-1707
	• 우리의원 (김석만)	25	-	-	573-0750
	소 계	31	-	-	

6) 안전관리자문단 구성·운영

가) 구 성 : 건축, 토목, 전기, 가스, 기계, 소방 등 관련분야 전문가

나) 기 능

- (1) 안전관리계획, 분야별 안전대책 수립등에 관한 사항
- (2) 특정관리대상시설의 안전점검에 관한 사항
- (3) 특정관리대상시설의 안전대책 및 등급조정에 관한 사항
- (4) 주민이 의뢰한 시설에 대한 현장 안전점검

안전관리자문단 위촉명단

구분	소 속	성명	관련자격	주 소	전화번호
계		10명			
건축	의령건축설계사무소	이창건	건축사	의령군 의령읍 충익로 51	사) 055-572-9912
토목	민 간 인	김진권	전)건설과장	의령군 의령읍 충익로 81-1	자) 055-573-2720
	한국농어촌공사 의령지사	옥승후	재난관리사	의령군 의령읍 의병로14길 5	사) 055-570-6025
		이근숙	농어업토목기술사	의령군 의령읍 의병로14길 5	사) 055-570-6025
전기	한국전기안전공사 경남지사	이영식	공학박사	창원시 의창구 우곡로 215	사) 055-270-8431
	한국전력공사 의령지사	박찬현	전기기사1급	의령군 의령읍 의병로 181	사) 055-570-3232
		하영식	전기기사1급	의령군 의령읍 의병로 181	사) 055-570-3232
가스	한국가스안전공사 경남지사	이기철	가스기사	창원시 성산구 창원대로 780	사) 055-212-1753
소방	의령소방서	신용진	예방대응과	의령군 의령읍 남산로 7-12	사) 055-570-9235
		김무연	예방대응과	의령군 의령읍 남산로 7-12	사) 055-570-9235

7) 재난대비 교육·훈련

가) 재난예방교육·홍보

- (1) 재난대비 국민행동 요령 수립 배부
- (2) 초·중등학교에 대한 재난의 예방을 위한 교육 실시
- (3) 소방방재청 제작 교육영상물을 활용, 지역방송을 통해 방송

나) 2012 재난대응 안전한국훈련 실시

- (1) 기 간 : 2012. 04. 25 ~ 04. 27(3일간)
- (2) 장 소 : 재난종합상황실
- (3) 방 법 : 경남도와 연계실시
- (4) 유 형 : 자연재난(지진), 인적재난 등
- (5) 내 용
 - 재난상황 메시지 처리(도상) 및 현장훈련 실시
 - 피해조사, 이재민 구호, 사상자 처리 등 수습·복구절차 등
 - 재난상황 접수·분석 및 전파 업무 처리절차 점검·재설계
 - 『재난안전대책본부』의 조정·지휘·통제가능 점검

다. 대응대책

1) 재난종합 상황관리체계 확립

가) 재난발생 보고

- (1) 재난상황의 접수 : 상황근무자
- (2) 보고자 : 최초상황 접수자(당직실·종합상황실·긴급구조본부상황실·경찰서상황실)
- (3) 보고 및 전파
 - 보 고
 - └ 자체보고 : 상황실 → 재난유형별 소관실·과장 → 부군수 → 군수
 - └ 상부보고 : 상황실 → 도 종합상황실
 - └ 재난관리책임기관의장 : 군수 → 도지사
 - └ 시설물(건축물)관리책임자, 발견자 : 재난관리담당(상황실), 소방서, 경찰관서
 - 비상연락체계 : 재난상황전파체계도 참조
 - 전 파 : 상황실 → 유관기관 단체, 주민 등

(4) 보고사항

- 재난발생의 일시·장소와 재난의 원인, 재난으로 인한 피해내역
- 응급조치사항, 대응 및 복구활동사항, 향후 조치계획 등
- (5) 보고방법 : 최초보고, 중간보고, 최종보고

나) 출동태세 확립

(1) 상황의 판단

- 화재 등 10개 재난유형별로 구분하고 상황접수와 동시 출동여부 판단
- 규모에 따라 인근자치단체 및 관계기관단체 등에 응원 지원요청

(2) 조치권자

- 도지사 : 대규모 재난 및 2개 이상 시·군에 걸친 사고
- 군 수 : 중·소규모 재난

(3) 출동명령 및 요청

- 당해 지역의 민방위대원 동원 및 준비명령 하달
- 경찰서장, 재난관리책임기관의장, 군부대장에게 출동 등 필요한 조치 요청
- 구조·구난기관 및 관련회사 등에 지원 협조 요청
- 사회봉사단체, 인근 자치단체 등에 지원 협조 요청

(4) 사고대책본부 및 현장지휘소 설치

- 사고대책본부 및 현장지휘소 설치

- 동원장비, 인력 등 임무부여
- 안전대책위원회 및 사고대책본부와 협조체제 구축
- (5) 대피명령 및 경계구역 설정
 - 피해방지를 위하여 주민 대피명령
 - 사고지역 안전을 위해 경계구역 설정 - 출입금지 간판 등 설치

■ 재난상황 보고체계도

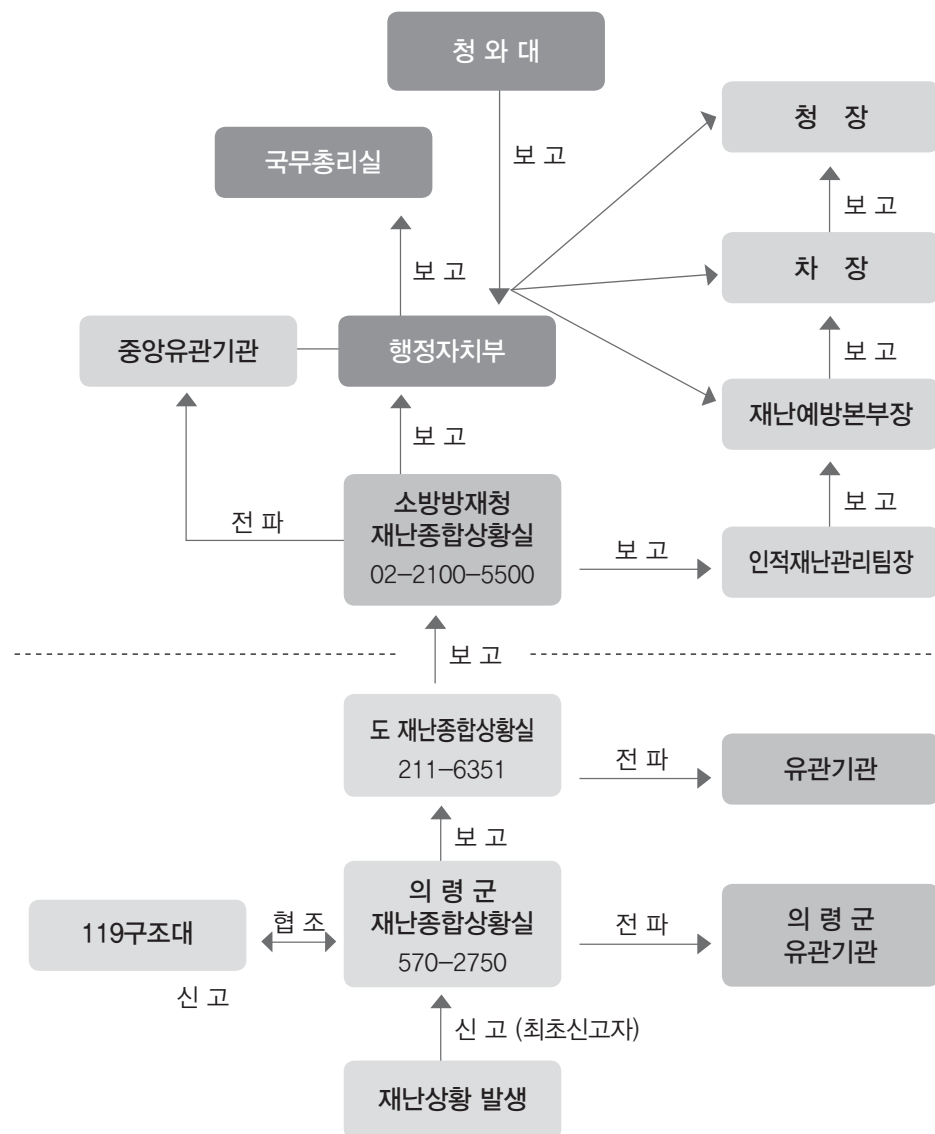

※ 인명피해를 수반한 대형사고 발생시 소방방재청에 즉시 보고후 매시간 또는 수시 보고

■ 비상연락체계도

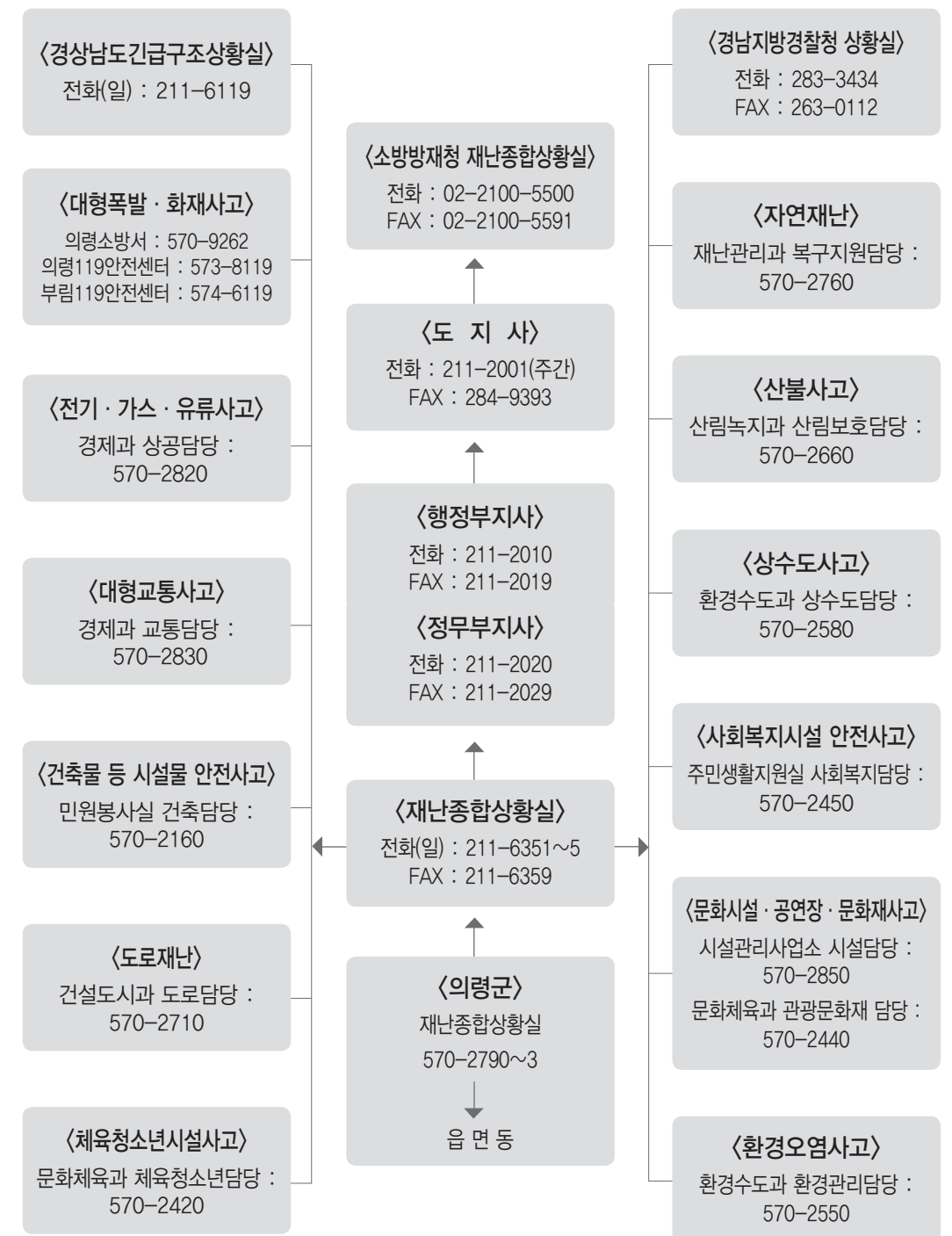

2) 재난 예·경보의 발령

- 가) 발령권자 : 중앙 및 지역 재난안전대책본부장
- 나) 대 상 : 자연재난 및 대형·광범위한 재난피해
- 다) 시 기 : 재난으로 인하여 사람의 생명·신체 및 재산에 피해가 예상되는 때
- 라) 발령방법 : 전기통신시설 또는 방송의 우선사용 요청
 - (1) 기상상황과 재난예·경보 및 재난상황
 - (2) 피해경감을 위하여 조치하여야 하는 사항
 - (3) 국민의 협조사항 및 재난유형별 국민행동요령 등

3) 긴급구조활동

- 가) 긴급구조활동 상황관리체계
 - (1) 24시간 상황실 운영체제 구축
 - 소규모 사고
 - 재난사고 신고 접수 및 119구조대원 등 출동지령
 - 재난상황보고 : 군 종합상황실 ⇒ 도 종합상황실
 - 중앙규모 사고
 - 사고수습관련기관·단체에 상황전파 및 사고수습요원 출동요청
 - 상황실 요원 보강운영 : 소방서·재난구조종합상황실
 - 대규모 사고
 - 사고수습관련 인력·장비 보유업체 지원출동 요청
 - 전문기술·자문인력 지원요청
 - 상황실 요원 보강 운영 : 소방서·도 재난구조종합상황실
 - 사고의 종류 및 규모에 적합한 상황관리체계 구축 운영
- 나) 재난신고 접수 및 조치
 - (1) 초기조치 : 최초 접수자(상황실)의 조치사항
 - 적정 소방력의 출동지령
 - 재난발생 상황보고
 - 사고수습 관련 긴급구조기관에 통보 : 재난의 규모에 따라 순차적 통보
 - (2) 현장지휘자의 조치사항
 - 현장 출동대원 및 장비를 지휘하여 긴급구조업무 수행
 - 재난의 종류·작업의 난이도를 판단하여 통제관에게 보고
 - (3) 관할소방서 조치사항
 - 재난의 종류·규모 및 작업의 난이도에 따른 지원출동여부 결정
 - 현장지휘자로부터의 수시보고 사항 등을 도 긴급구조본부 통제관에게 통보

다) 통제선 설치

- (1) 설정권자
 - 제1통제선 : 통제관(소방본부장, 의령소방서장)
 - 제2통제선 : 지방경찰청장, 의령경찰서장
- (2) 설정방법
 - 제1통제선 : 구조활동에 직접 참여하는 인력 및 장비만 출입할 수 있도록 설치
 - 제2통제선 : 구조·구급차량 등의 출동 주행에 지장이 없도록 구조 활동에 직접 활동을 지원하는 인력 및 장비만 출입 할 수 있도록 조치
- (3) 출입할 수 있는 자
 - 〈 제1통제선 〉
 - 구역 내 소방시설물 관계자 및 근무 자
 - 전기, 가스, 수도, 토목, 통신, 교통 분야 등의 구조업무 지원자
 - 의사, 간호사 등 응급의료원
 - 취재인력 등 보도업무 종사자
 - 기타 통제관의 출입허가를 받은 자
 - 〈 제2통제선 〉
 - 경찰관서장이 구조 활동에 필요하다고 인정하는 자
- 라) 현장지휘소 설치
 - (1) 지휘소의 설치절차 및 방법
 - 설치시기 : 긴급구조활동의현장지휘에관한규칙 제14조 규정에 의한 현장 지휘가 필요한 때
 - 설치권자 및 임무 : 통제관(동마산소방서장)
 - ※ 대규모 재난 등 필요한 경우 긴급 구조·구난본부장이 직접 지휘

현 장 지 휘

- ▷ 재난현장에서의 인명의 탐색·구조
- ▷ 긴급구조·지원기관의 인력 및 장비의 배치와 운용
- ▷ 추가 재난의 방지를 위한 응급조치
- ▷ 긴급구조지원기관 및 자원봉사자 등에 대한 임무 부여
- ▷ 사상자의 응급처치 및 의료기관으로의 이송
- ▷ 긴급구조에 필요한 물자의 관리
- ▷ 현장접근 통제 및 현장주변의 교통 정리

마) 표준현장지휘체계 운영

(1) 시기

○ 설치기준

- 군 현장지휘소 : 재난으로 10명 미만의 사상자가 발생하여 구조 활동이 3시간 미만이 소요될 것으로 예상되는 경우
- 도 현장지휘소 : 재난으로 10명 이상의 사상자가 발생하여 구조 활동이 3시간 이상이 소요될 것으로 예상되는 경우

※ 재난규모의 확대 등 상황에 따라 현장지휘소의 이동증설가능

○ 위 치

- 2차 재해가 예상되는 가스 폭발범위 등의 위험 반경 내에 포함되지 않는 안전한 지역
- 효율적인 상황관리와 현장지휘가 가능한 지역(제2통제선 밖) 선정

○ 현장지휘소 요원의 근무

- 24시간 근무체제 구성 운영 : 2교대
- 일관성 있는 작업을 위하여 근무교대시 1시간 동안 합동근무

○ 설치방법 : 재난의 종류에 따라 현장지휘소 기구를 활동현장 상황에 따라 통제관 및 각 반장의 책임하에 산하 팀장 및 지원 인력의 축소 조정 등 탄력적 운영

(2) 현장지휘 통제 등

○ 통제관의 조치사항

- 사고의 종류, 규모에 적합한 지휘체계에 따라 현장지휘 활동 수행
- 대규모 사고 시 민간전문인력·장비지원 요청 ⇒ 통제관이 지휘
- 지휘소 요원에 대한 조끼, 완장 착용조치

○ 사고규모에 따른 통제권 자

- 중앙긴급구조본부의 통제관
 - 50명 이상의 사상자가 발생하여 구조 활동이 24시간 이상일 때
 - 지역긴급구조본부에서 대처하기 곤란한 재난이 발생한 경우
- 도 긴급구조본부의 통제관
 - 10명 이상 50명 미만의 사상자가 발생하여 구조 활동 시간이 3시간 이상일 때
 - 중앙긴급구조본부의 통제관이 현장에 도착하기 전의 경우

○ 군 긴급구조본부의 통제관

- 중앙 및 도 긴급구조본부 통제관이 현장지휘를 하지 않을 경우

(3) 대책본부 등과 협조

○ 현장지휘소에 연락관 파견운영

- 의령군 재난안전대책본부장, 중앙사고대책본부장 등
- 긴급구조기관으로서 현장에 인력 장비를 투입한 기관 단체
- 장비 및 물자 동원요청(통제관→긴급구조본부장)
 - 사고현장에 소요되는 장비, 물품 조달요청(특수장비, 생필품)

(4) 현장지휘소 운영물품 및 서식 제작관리

- 현장지휘소 요원용 : 조끼, 완장
- 현장응급 의료소 요원용 : 조끼, 완장, 응급환자 분류표
- 자원봉사 요원용 : 완장, 명찰
- 서 식 : 현장지휘소 비치 대장양식
- 기 타 : 통제선, 출입자 비표, 공동취재단완장, 천막, 현판

■ 현장지휘소의 기구

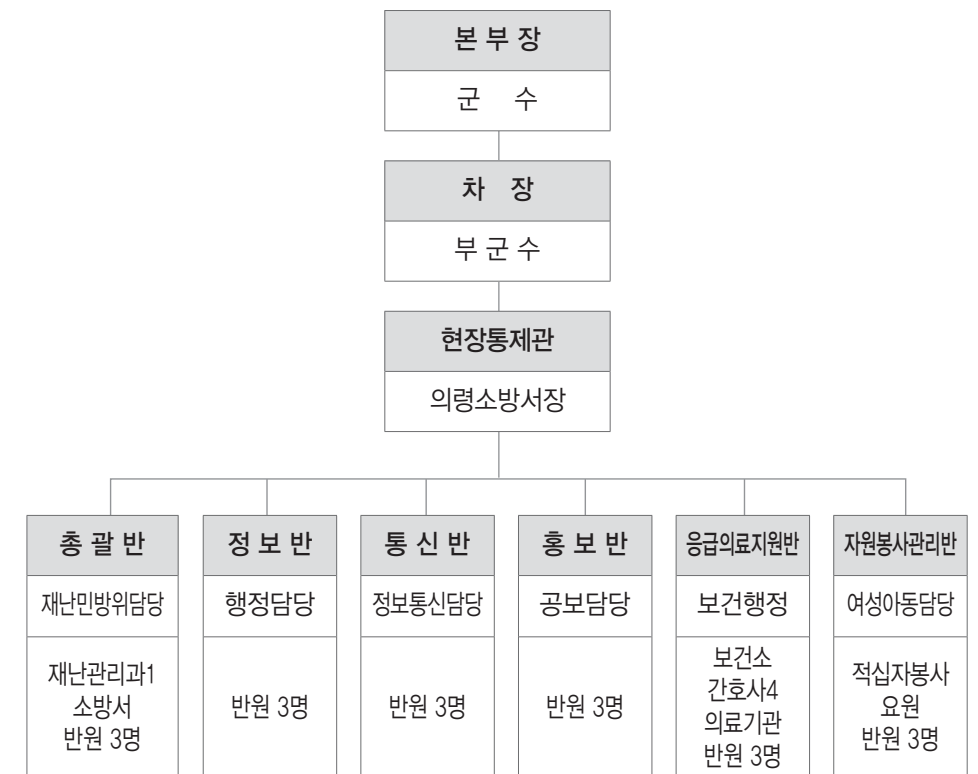

현장지휘소 각 반별 임무

구 분	담 당 업 무
총괄반	<ul style="list-style-type: none"> ○ 지휘본부 운영 및 지휘본부장 보좌 ○ 재난원인 조사 및 재난실태 파악 ○ 소방 활동 상황파악 및 2차 재난발생위험 파악 ○ 재난경과의 기록 및 상황보고
정보반	<ul style="list-style-type: none"> ○ 관계자료의 확보 및 대상물 실태파악 ○ 인명위험 및 재난의 확대위험 파악 ○ 각종 정보의 수집, 분석, 정리 및 종합 등 ○ 사상자 발생요인 파악
통신반	<ul style="list-style-type: none"> ○ 현장 지휘망 및 유무선 통신망 구축 ○ 명령전달, 통신연락 및 관계기관과의 연락
홍보반	<ul style="list-style-type: none"> ○ 현장상황 촬영 기록 보존 ○ 기타 언론 관련 업무
응급의료지원반	<ul style="list-style-type: none"> ○ 현장 응급의료소 설치 및 긴급의료제공기관과의 협조 등 ○ 현장 응급의료소가 설치되기 전까지의 사상자 처리
자원봉사관리반	<ul style="list-style-type: none"> ○ 자원봉사자의 등록 접수, 배치 ○ 식·음료수급, 장기 작업시 숙영지 관리 ○ 현장 소모품(담요 등)의 관리 및 배포 등

긴급구조 기관 등의 임무

담당기관·단체	담 당 업 무
의령소방서 (의령,부림119안전센터)	<ul style="list-style-type: none"> • 긴급구조 구난본부 운영 • 종합적인 구조대책 및 구조현장 총괄 • 긴급구조구난장비, 물품 등 배치 운영
의령교육지원청	<ul style="list-style-type: none"> • 학교시설 안전관리 및 긴급대피시설 이용 협조
의령경찰서	<ul style="list-style-type: none"> • 통제선 안의 출입통제, 경비 및 주변교통정리 • 인명구조 병력 투입
제5870부대 5대대	<ul style="list-style-type: none"> • 인명구조 병력 투입
대한적십자사 경남지사	<ul style="list-style-type: none"> • 긴급대피소에 대한 구호사업 • 구호사업과 관련된 자원봉사 임무 • 각종자원봉사자 관리업무

담당기관·단체	담 당 업 무
전기안전공사 경남지사	• 전기 안전관리
한국가스안전공사 경남지사	• 가스 안전관리
한국전력공사 의령지점	• 단전, 전력공급(조명, 동력)
KT 의령지사	• 긴급 전화가설 및 복구 등
농협 의령군지부	• 인력 및 장비지원 협조
한국농어촌공사 의령지사	• 수리시설물 관리
보건소	<ul style="list-style-type: none"> • 현장 응급의료소 설치, 운영지도 • 응급의료기관 협조체제 지도

(5) 장비관리 계획

- 장비의 구입 및 배치
 - 소방장비 구입계획에 의거 연차적 추진
- 특수장비 긴급동원 계획
 - 대 상 : 크레인, 포크레인 등
- 재난규모별 동원
 - 소규모 : 재난관리 책임기관 및 긴급구조기관·단체 보유장비
 - 중규모 : 소방응원 협정체결기관·단체 보유장비 동원
 - 대규모 : 민간기업 보유장비 동원
- 민간 긴급구조 참여자에 대한 보상
 - 대규모 사고 시 동원되는 인원, 장비에 대한 보상실시(지역구조본부장)

(6) 구조활동 상황의 보도·안내

- 보도·안내사항
 - 위험정보의 통보, 소방활동에의 협력요청
 - 광범위하게 분산되어 있는 부상자 소재 제공
 - 경계구역, 교통통제 등의 통보와 협력요청
 - 교통규제, 경계구역 등의 해제통보, 협력요청
 - 소방대의 활동내용, 구조상황 등
- 취재 및 보도·안내방법
 - 현장대변인 지정·운영
 - 긴급구조본부장(통제관)이 사전 지정

- 현장대변인은 매일 정기적으로 구조활동 상황에 대하여 발표
다만, 특수상황발생 등 필요한 경우 수시 발표
- 보도발표 시 필요사항
 - 사고발생일시, 장소, 책임자, 사고개요, 부상자성명, 사고 상황 등
 - 부상자 인적사항(주소, 성명, 성별, 연령, 직업, 부상정도, 수용병원 등)
- 공동취재단 구성·운영
 - 신문, 방송, 통신사가 서로 협의하여 구성
 - 사고현장에 출입할 수 있는 취재단의 규모 및 취재장소 등은 현장 대변인과 협의하여 통제관이 정함
- 공동취재단원은 보도 완장 착용
- 재난방송국 지정 운영(한국방송공사)
 - 재난관련 모든 정보의 최우선 제공, 전력제공 및 교통통제
- 보도통제선 운영·관리 : 제1통제선

4) 구조 활동의 종료

- 종료시기 : 구조 활동의 필요성이 없다고 인정되는 때
- 지휘소 해체 시 통제관 조치사항
 - 긴급구조 활동의 필요성이 없을 때 해체 후 구조본부장에게 보고
 - 활동 종료 후 수습·복구에 필요한 사항을 사고대책본부 등에 인계
 - 동원된 인원 및 장비를 원 소속으로 복귀 또는 필요한 행정조치

5) 현장응급의료소 설치·운영

- 가) 설 치 : 긴급구조통제단장
- 나) 편 성 : 의사 3명, 간호사 4명 및 보조요원 1명이상
 - (1) 의료소장 : 보건소장
 - (2) 실 무 반 : 분류반, 응급처치반, 이송반
- 다) 의료소장의 사전대비 업무
 - (1) 현장의료소 조직 편성·관리 및 훈련
 - (2) 관할 지역 의료기관 파악·관리 및 관할 소방서장에게 통보

6) 재난사태 선포

- 가) 대 상 : 극심한 인명·재산피해가 발생하거나 예상되는 재난
- 나) 선포절차

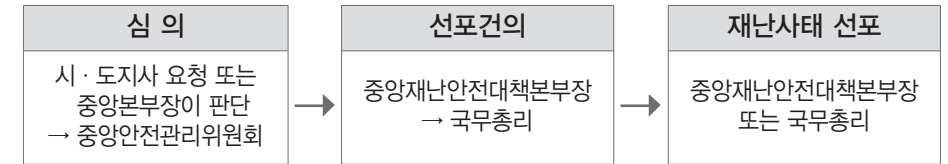

※ 선포지역이 2개 시·도 이하(중앙본부장), 3개 시·도 이상(국무총리)

다) 조치내용

- (1) 재난경보의 발령, 인력·장비 및 물자의 동원, 위험구역 설정, 대피명령, 응원 등 이 법에 의한 응급조치
- (2) 당해 지역에 소재하는 행정기관 소속 공무원의 비상소집
- (3) 당해 지역에 대한 여행 자제 권고 및 재난예방에 필요한 조치

7) 응급조치

- 가) 조치명령 : 지역 긴급구조통제단장(긴급구조에 한함) 및 군수
- 나) 시 기 : 재난이 발생할 우려가 있거나 재난이 발생한 때
- 나) 조치내용

- (1) 정보의 발령 또는 전달이나 피난의 권고 또는 지시
- (2) 진화·수방·지진방재 그 밖의 응급조치와 구호
- (3) 피해시설의 응급복구 및 방역과 방법 그 밖의 질서의 유지
- (4) 긴급수송 및 구조 수단의 확보, 현장 지휘통신체계의 확보
- (5) 급수 수단의 확보, 긴급피난처 및 구호품의 확보
- (6) 재난의 발생을 예방하거나 경감하기 위하여 필요한 사항

8) 동원명령 및 응원요청

- 가) 동원명령 : 중앙 및 지역 재난안전대책본부장
 - (1) 민방위대 동원 및 군부대의 지원 요청
 - (2) 재난관리책임기관의 관계직원 출동과 물자 및 인력·장비 동원 요청
※ 시장·군수가 재난에 대비 인력 및 장비 지정
- 나) 응원요청 : 군수
 - (1) 다른 시·군 또는 관내 군부대 등 유관기관·단체에 응원 요청
 - (2) 응원에 종사하는 자는 응원을 요청한 시장·군수가 지휘
 - (3) 응원권역 : 중·서부권(창녕군, 함안군, 진주시, 함천군)

■ 협력체계 구축도

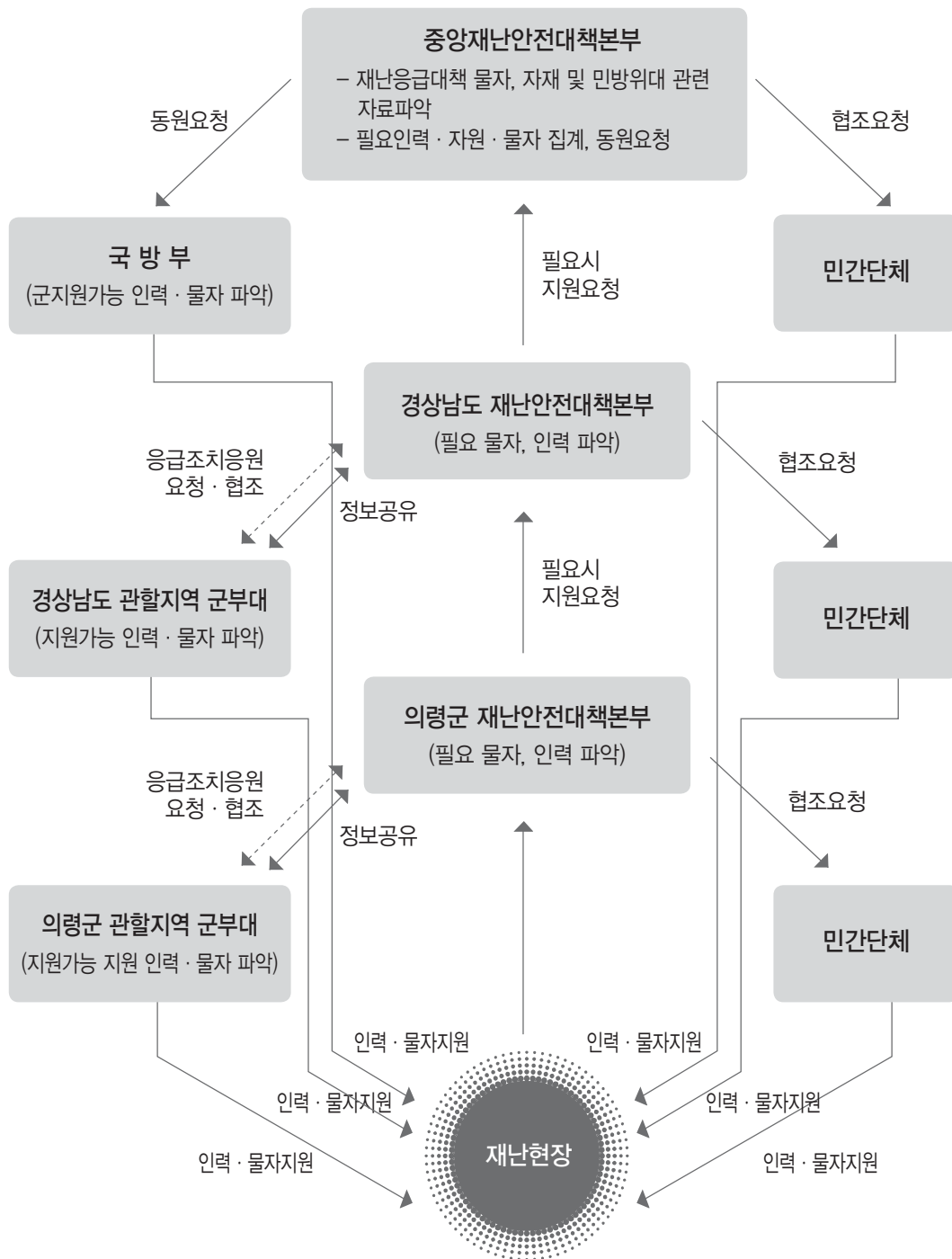

9) 위험구역 설정·대피 및 응급부담

가) 조치권자 : 지역 긴급구조통제단장(긴급구조에 한함) 및 시장·군수

나) 위험구역 설정 대피명령

(1) 시 기 : 위해방지·질서유지상 필요한 때

(2) 조치내용 : 퇴거·대피와 출입 및 행위의 금지·제한

다) 강제대피 조치

(1) 시 기 : 대피명령 불이행으로 위급한 때

(2) 조치내용 : 위험 구역안에 있는 자를 강제대피·강제퇴거

라) 통행제한

(1) 시 기 : 물자수송·긴급구조상 필요한 때

(2) 조치내용 : 도로구간 및 기간을 명시 차량의 통행금지·제한

마) 응급부담

(1) 종사명령 : 당해 재난현장에 있는자, 인근 거주자

(2) 일시사용 : 토지, 건축물, 공작물 등(장애물 변경 또는 제거)

라. 복구대책

1) 재난원인 등 조사·분석

가) 재난합동 조사단의 구성

(1) 당해 행정구역에 소재하는 재난관리책임기관은 조사단 구성에 반드시 참여

(2) 전문성 확보를 위해 교수 등 일반전문가의 많은 참여 유도

(3) 합동조사단은 재난유형별로 구분 구성

(4) 유형별 조사단장은 수습 주무부서 과장으로 보함

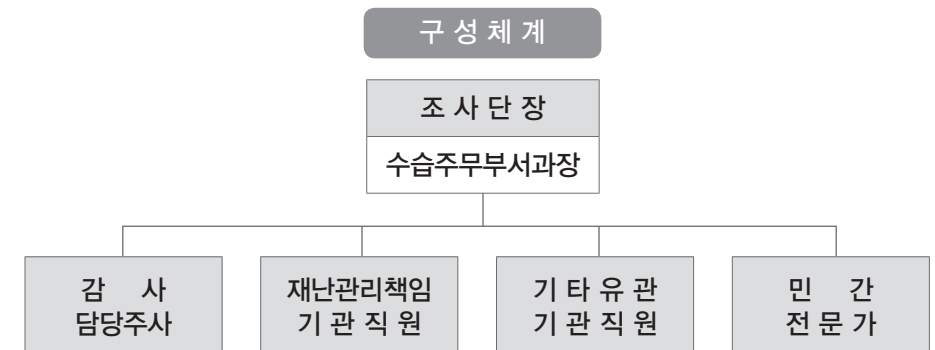

나) 재난합동조사단의 운영

(1) 지역사고대책본부가 설치된 때에는 반드시 운영

※ 재난발생 시에는 합동조사단이 즉시 현장에 파견되도록 조치

- (2) 지역사고 대책본부가 설치되지 않았더라도 관할 지방자치단체장이 중요한 사항이라고 판단되면 운영
- (3) 운영상황 정리 및 보고 철저
 - 피해상황, 조사개요, 원인분석내용, 문제점 도출 및 대책수립, 향후 재발 방지대책 등 제시

2) 피해보상(배상) 및 치료대책

가) 보상(배상)업무 추진 절차

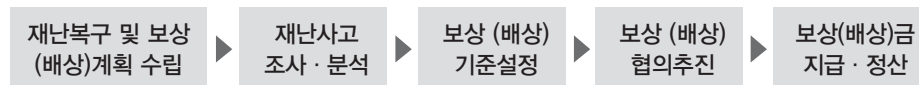

나) 단계별 표준 행동요령

- (1) 피해자 보상(배상) 계획 수립
- (2) 재난발생 원인 조사 분석
- (3) 보상(배상)기준 설정
 - 보상(배상)대상자 파악 : 인적, 물적 대상
 - 보상(배상)내용 결정 : 장례비, 요양비, 유족배상 등

다) 보상(배상)협의 추진

- (1) 지방자치단체 고문변호사 및 보험전문가의 자문 하에 추진
- (2) 보상(배상) 협의 : 범위, 금액, 방법 등

라) 보상(배상) 협의 결과에 따라 보상금 확정 및 정산

※ 책임자 규명하여 중대 과실이 있을 경우 구상권 행사

마) 국가배상법에 따른 배상(보상) 절차

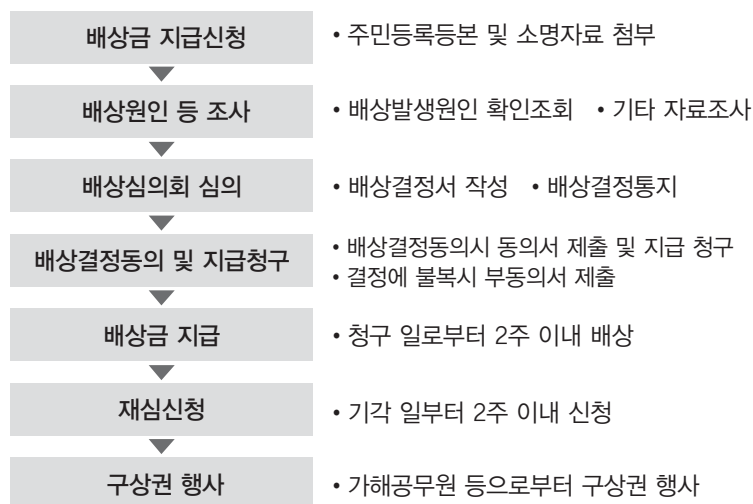

※ 국가(지방자치단체)에 손해배상 책임이 없는 경우 민사법에 따라 보상업무추진

바) 배상(보상) 기준의 주요내용 및 법원판례와의 비교

사) 부상자 치료 및 대책 검토

- (1) 부상자 치료대책
- (2) 중상자 장기치료대책

3) 피해시설에 대한 수습·복구대책 추진

가) 기본사항

- (1) 수습·복구는 1차적으로 지역사고대책본부 책임 하에 추진
- (2) 중앙 정부차원의 지원이 필요한 사항에 대하여는 중앙사고대책본부 또는 관련부처 등과 협의, 대책 강구
- (3) 수시 대책위원회 소집, 수습대책 및 관련기관 협조방안 협의
- (4) 대책본부상황실과 현장과의 긴밀한 연락체제 유지, 적시 적절한 조치로 피해 최소화 및 신속한 복구 추진

나) 구호대책 추진

- (1) 사상자 병원 분산수용 및 신원파악, 사망자 장례지원 및 부상자 관리 등
- (2) 기존수용시설 활용 및 임시수용시설 확보, 생활 필수시설 설치
- (3) 응급구호용품 긴급활동 및 급식조치, 방역소독

다) 현장주변 등 질서유지와 교통대책

- (1) 사고현장, 후송병원, 주요통행로 주변 원활한 교통로 확보
- (2) 보도진 등에 의한 인명구조, 긴급복구 자연사태 예방
- (3) 대중교통 노선의 조정 및 교통소통대책 마련

라) 피해조사 및 응급복구

- (1) 피해시설 응급복구 추진, 2차 피해 유발요인 진단 및 제거
- (2) 주민생활과 밀접한 교통, 통신, 상하수도, 전기, 가스시설 등 우선 응급복구
- (3) 합동조사반 편성, 사고원인, 피해내용, 조사 및 항구복구대책 추진

마) 항구복구대책

- (1) 재난관리책임기관의 장은 피해시설에 대하여 복구계획 수립
 - ※ 지역사고대책본부가 설치된 때에는 본부와 협의 복구계획 수립
- (2) 피해에 대한 정확한 조사 및 원인 분석으로 향후 유사사고 예방이 되도록 복구
- (3) 공공시설일 경우 : 관련 주무부서와 유관기관간 합동추진 (예산확보대책 강구 : 국비, 지방비 등)
- (4) 민간시설 : 소유자 복구 능력별, 다각적인 복구대책 강구
 - ※ 민간시설에 대한 수습·복구와 관련한 지원방안 검토

4) 특별재난지역의 선포

가) 대 상 : 극심한 인명·재산의 피해가 발생하여 국가적 차원의 특별한 조치가 필요하다고 인정되는 재난

나) 선포절차

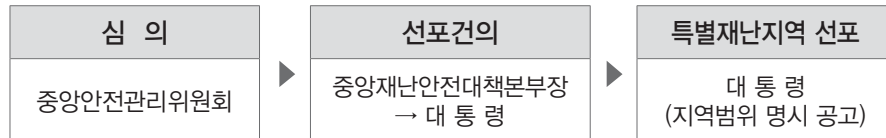

다) 특별지원내용

- (1) 응급대책 및 재난구호와 복구에 필요한 행정·재정·금융·의료상의 특별지원
- (2) 재난관리책임기관의 장은 재난복구계획을 수립·시행
- (3) 재난으로 인하여 사망·부상자에 대한 보상금 지급 등

5) 재난관련 보험 등의 보급

가) 도입배경

- (1) 풍수해 등 재난피해에 대한 정부의존도 심화 및 재정부담 가중
- (2) 국민 스스로 안전의 주체가 되는 자기책임형 재난관리 환경조성

나) 기본방향

- (1) 풍수해보험제도 도입을 위한 법령제정·시행
- (2) 풍수해보험제도 시범 실시후 단계적 확대시행 추진
- (3) 관련기관·단체와의 협의·공청회 등을 통한 사회적 합의도출

6) 손실보상

가) 대 상

- (1) 재난및안전관리기본법 제39조 규정에 의한 “동원명령”과 제46조 규정에 의한 “응급부담”으로 인하여 발생한 손실

나) 협의 및 재결의 신청

- (1) 손실을 받은 자와 그 조치를 행한 행정기관의 장이 협의
- (2) 협의가 성립되지 않은 경우 “토지수용위원회”에 재결 신청

7) 치료 및 보상

가) 대 상

- (1) 자원봉사자, 응급조치 종사명령을 받은자, 민간 긴급구조요원 등이 응급조치·긴급구조 활동중 부상 또는 사망한 경우

- (2) 자원봉사자의 장비 등이 긴급구조·복구와 관련하여 고장 또는 파손된 경우

8) 재난으로 인한 이재민 대책

가) 임시수용 조치

- (1) 인근 학교, 공공시설 등에 수용, 생필품 및 의료 지원

나) 생계안정 지원

- (1) 이재민의 구호, 정부양곡의 무상 지급
- (2) 중·고등학생의 학자금 면제
- (3) 농림어업자금의 상환기한 연기 및 그 이자의 감면 등

7. 하천관리

가. 하천관리

본군의 주요하천 현황은 낙동강, 남강 등 국가하천 2개소와 의령천을 비롯한 41개소의 지방 하천이 있다. 그리고 서부일원 하천을 제외한 관내 대부분의 지방 하천이 우리군의 양대 지류인 남강과 낙동강에 합류되어 홍수 발생시 이 강에 인접한 지역에 미치는 영향이 매우 크다.

■ 주요 하천·제방현황

하 천 현 황

하 천 명	지류	하천구간		하천연장(m)	비고
		기 점	종 점		
총 계		43		284,100	
국가하천계		2		56,400	
낙동강 남 강	본류 1지류	안동,도산,토계 함양,유림,위천 합류점	부산서구하단 낙동강	21,000(400,700) 35,400(145,000)	
지방하천계		41		227,700	
의령천	2	의령,칠곡,산북	의령,의령,정암	19,000	
내조천	3	의령,칠곡,내조	의령,가례,봉두	3,400	
칠곡천	3	의령,칠곡,내조	의령,칠곡,도산	3,700	
운암천	3	의령,칠곡,내조	의령,가례,운암	2,200	
가례천	3	의령,가례,운암	의령,가례,가례	9,500	

하 천 명	지류	하천구간		하천연장(m)	비고
		기 점	종 점		
남산천	3	의령,의령,상리	의령,의령,하리	3,800	
하 천	3	의령,의령,하리	의령,의령,하리	2,000	
중 천	4	의령,의령,중리	의령,의령,중리	2,400	
용덕천	3	의령,용덕,이목	의령,용덕,교암	8,000	
용소천	3	의령,용덕,용소	의령,용덕,교암	7,300	
화양천	2	의령,화정,백곡	의령,화정,화양	3,400	
상정천	2	의령,화정,가수	의령,화정,상정	7,000	
석천천	3	의령,화정,석천	의령,화정,상정	3,800	
신반천	1	합천,대양,백암	의령,낙서,아근	20,500	
지혜천	2	의령,부림,권혜	의령,봉수,서득	6,000	
유학천	2	의령,부림,목방	의령,부림,여배	4,700	
익구천	2	의령,부림,익구	의령,부림,익구	3,000	
청계천	2	의령,봉수,청계	의령,봉수,청계	2,200	
유곡천	2	의령,공류,벽계	의령,부림,손오	25,800	
대현천	3	의령,공류,대현	의령,공류,평촌	2,200	
운계천	3	의령,공류,운계	의령,공류,압곡	4,000	
다현천	3	의령,공류,다현	의령,공류,계현	5,300	
토곡천	4	의령,공류,토곡	의령,공류,토곡	2,500	
상촌천	3	의령,유곡,상촌	의령,유곡,송산	3,700	
상곡천	3	의령,유곡,상곡	의령,유곡,마두	4,500	
막곡천	3	의령,부림,막곡	의령,유곡,세간	3,000	
두곡천	2	의령,지정,두곡	의령,지정,성산	3,800	
봉곡천	2	의령,지정,태부	의령,지정,오천	9,000	
백야천	2	의령,지정,특소	의령,지정,백야	4,200	
월현천	2	의령,정곡,오방	의령,정곡,호미	7,000	
정곡천	3	의령,정곡,중교	의령,정곡,중교	3,200	

하천명	유로연장(m)	유역면적(km ²)	제방(m)			비고
			계	기개수	미개수	
죽전천	4,500	7.20	5,010	2,214	2,796	
성황천	3,500	5.00	3,950	1,200	2,750	
전화천	3,500	7.20	3,950	1,450	2,500	
정곡천	3,500	7.20	4,210	600	3,610	
천곡천	6,500	13.00	5,390	-	5,390	
마쌍천	3,000	6.80	4,200	1,400	2,800	
신전천	11,000	22.03	3,110	590	2,520	
중촌천	3,000	3.10	3,290	-	3,290	
추산천	3,600	3.40	3,950	-	3,950	
마장천	4,500	8.80	5,270	570	4,700	

나. 하천·제방정비

우수기에 훼손된 하천과 시설물 등을 복구함으로써 수해 위험을 사전에 방지하고 위험 제방을 매년 정비하며 2012년도 주요 정비 실적은 아래와 같다.

2012 하천·제방정비 실적

구 분		단 위	준 계	추 계	비 고
축제정비		개소/m	13/3,600	3/1,200	
호안정비		개소/m	27/2,670	5/850	
하상정비		개소/m	15/6,000	10/4,000	
지장물제거		본	800	300	
투자동원	인력동원	명	250	1,000	
	장비동원	대	50	50	
	예산투입	천원	255,000	320,000	

2012 하천별 하천·제방정비 실적

(단위 : 개소/km)

구 분	하 천		제 방			개수율(%)
	개소수	연 장	요개수연장	기개수	미개수	
계	203	459.7	701.0	264.6	436.4	53.0
국가하천	2	56.4	56.4	52.5	3.9	93.1
지방하천	41	227.7	290.4	96.1	194.3	33.1
소 하 천	160	175.6	354.2	116	238.2	32.7

8. 농촌가로등 정비

주민생활 불편해소 및 복리증진을 위하여 '89년부터 추진한 농촌가로등 설치 사업으로 관내 264개 전마을에 4,994등을 설치하여 사용중에 있으며, 2011년도 246,640천원, 2012년도 274,520천원 사업비를 투입하여 노후 가로등 교체 및 이설, 신설 사업과 함께 가로등 고장발생시 즉시 수리하여 주민생활에 불편이 없도록 처리하였으며, 농작물 주변 가로등 2,266등에 대하여는 농작물 생육기인 06. 10~10. 10 (4개월) 기간 소등시간을 23:00으로 조정 농작물 피해가 없도록 자동화 시켰으며, 또한 매년 가로등 전기요금 294,180천원을 지원함으로써 실질적인 주민복지 향상에 기여하고 있다.

농촌가로등 설치현황

구 분	등 수	제어방식설치유형		등 종 류	
		중앙집중식	개 별 식	지 주 형	부 착 형
계	4,994	362	4,632	2,870	2,124
의 령 읍	983	256	727	596	387
가 려 면	276	8	268	138	138
칠 곡 면	279	-	279	149	130
대 의 면	268	-	268	158	110
화 정 면	284	-	284	163	121
용 덕 면	366	-	366	203	163
정 곡 면	323	-	323	185	138

구 분	등 수	제어방식설치유형		등 종 류	
		중앙집중식	개 별 식	지 주 형	부 착 형
지 정 면	418	9	409	246	172
낙 서 면	213	-	213	120	93
부 림 면	686	71	615	439	247
봉 수 면	254	-	254	158	96
궁 류 면	345	9	336	146	199
유 곡 면	299	9	290	169	130

가로등 유지관리 및 보수 실적

년도별	고장수리	유지보수	신 설	이설 및 교체	점등시간조정
2011	1,506	216	131	83	2,239
2012	1,584	133	114	66	2,266

9. 120자원봉사협의회 마을순회 봉사활동

오지마을 주민의 생활불편사항을 찾아서 능동적으로 처리함으로서 현장중심의 봉사행정을 실천하고 함께 더불어 사는 복지공동체 조성과 대민행정 신뢰도 향상에 기여코자 의령군120자원봉사협의회는 마을 순회 봉사활동을 실시하였다.

120자원봉사협의회 회원은 총39명으로서 민간인26명, 공무원13명으로 구성되었으며 봉사 활동분야는 전기(가로등), 가전제품, 농기계, 가스, 보일러수리, 이·미용 등 주민 생활 불편분야와 건강진단 및 한방 진료반으로 년4회(분기1회) 운영하였다.

봉사활동 실적

년도별	대상마을			처 리 내 역						
	마을수	가구수	인구수	계	가전제품	농기계	진료	이미용	전기보일러	기타
2011	28	1,347	2,792	401	88	47	83	158	11	14
2012	19	976	1,906	295	58	47	53	111	15	11

제3절 지역경제

1. 지역경제 활성화

■ 「의령사랑상품권」 발행 및 판매 확대

- 사업목표
 - － 「의령사랑상품권」이용확대를 통한 전통시장과 지역상권 회복 및 지역경제 활성화를 도모
- 추진경과
 - － 「의령사랑상품권」 발행 및 판매계획 수립 : '07. 01. 17
 - － 「의령사랑상품권」 최초발행 및 판매 : '07. 02. 05
 - － 자체상품권 발행 및 판매계획 수립 : '08. 06. 11
 - － 새 「의령사랑상품권」 발행 및 판매 : '08. 08. 01
 - － 「의령사랑상품권」 추가 발행 및 판매 : 3회('09. 06. 08/'11. 03. 07/'12. 06. 12)
- 발행개요
 - － 상품권 종류 : 2종(오천원권, 일만원권)
 - － 판매시기 : 2008. 08. 01 ~
 - － 판매창구 : 농협중앙회의령군지부
 - － 사용업소 : 의령군관내 전통시장 및 일반업소(타지역 사용불가)
- 판매실적 (단위 : 천원)

구 분	총판매액	정례판매액	일반판매액	비 고
합 계	6,102,710	5,029,710	1,073,000	
2007	1,045,190	787,030	258,160	
2008	1,041,895	870,680	171,215	
2009	890,130	736,100	154,030	
2010	1,023,085	842,100	180,985	
2011	1,064,710	891,290	173,420	
2012	1,037,700	902,510	135,190	

- 향후계획
 - － 2013년도 판매목표 : 11억
 - － 의령사랑상품권 활성화를 위한 관내 유관기관, 사회단체 및 기업체 개별 방문 홍보
 - － 상품권판매 창구 및 사용가능업소 확대

○ 기대효과

- － 의령사랑상품권 유통 확대를 통하여 전통시장 및 영세상인들의 상권을 회복하고 지역경제 활력 제고

2. 중소기업 육성

가. 기업체현황

관내 기업등록업체는 총 138개이며, 업종별 분포는 기계, 금속, 음식료품 등 다양하게 분포 되어 있으며, 입주분야를 보면 농공업단지에 81개업체, 개별입지에 57개업체가 입주하여 가동 중에 있다. 이들 업체에 근무하는 근로자 수는 2,130여명으로 의령군 전체 인구의 7.02%를 차지하고 있다.

기업체현황

(단위 : 개업체)

구 분	계	등록업체수				가동준비
		소계	가동	휴업	폐업	
계	138	132	121	9	2	6
농공단지	68	64	60	2	2	4
공업단지	13	13	13	-	-	-
개별입지	57	55	48	7	-	2

나. 농공단지기업체 입주현황

○ 단지별 입주업체 현황

(단위 : m²/개업체)

구분 단지명	분양면적	가동 업체수	음식료	섬유 피복	목재 제지	화 학	기계 금속	기 타
계	654,831.8	60	1	1	5	-	40	13
동동단지	224,573.4	23	-	1	3	-	18	1
정곡단지	40,933.2	4	-	-	-	-	3	1
부림단지	118,813	6	1		1	-	4	-
봉수단지	270,512.2	27	-		1	-	15	11

다. 주요추진 사항

- 농공업단지 기반시설 재정비 사업 추진 : 사업비 1,430백만원
 - 농공업단지 배수로건설공사 기반시설정비사업, 부림농공단지관리사무소리모델링공사, 지하관정 정비 등
- 중소기업 육성기금 조성 : 3,000백만원
- 중소기업 경영안정자금 지원 : 860백만원(3%이차보전)
- 지방기업고용보조금 지원 : 23백만원

3. 지역 물가안정

가. 물가동향

전국적 한파에 농수산물 가격이 불안하고 국제곡물 및 국제유가는 여전히 높은 수준을 유지하고 있으며 공공서비스 및 개인서비스 요금은 소비자 물가보다 낮은 수준을 보이고 있다.

나. 주요 추진시책

- 일일물가 조사 : 70개품목(주요생필품 24 개인서비스 46) ⇒ 물가조사원 3명
- 물가대책 종합상황실 운영 : 3개반 9명(물가관련 부서합동)
- 품목별 소관부서 담당 책임제 확행(양곡, 축·수산물, 개인서비스, 상거래질서)
- 부당요금 및 소비자불편신고센터 운영 : 14개소(군, 읍·면)
- 착한가격 모범업소 이용하기(13개 업소) : 의령소식지 및 군청홈페이지 등 각종매체 홍보
- 소비자 중심의 자율물가통제 기능강화 : 과다인상업소 이용안하기, 가격안정 업소 이용하기 운동전개
- 물가지도 점검반 편성 운영 : 4개분야 8개행위 집중 지도 관리

다. 기대효과

- 품목별 소관부서 담당 책임제 확행(양곡, 축·수산물, 개인서비스, 상거래질서)
- 부당요금 및 소비자불편신고센터 운영 : 14개소(군, 읍·면)
- 착한가격 모범업소 이용하기(13개 업소) : 의령소식지 및 군청홈페이지 등 각종매체 홍보
- 소비자 중심의 자율물가통제 기능강화 : 과다인상업소 이용안하기, 가격안정업소 이용하기 운동전개
- 물가지도 점검반 편성 운영 : 5개분야 10개점검 대상

주요 생필품 소비자 가격

(단위 : 원)

구 분		품 목	규격 및 단위	가격동향		등락율(%)
				2011.12월말	2012.12월말	
주요 생필품	곡류	쌀	20kg당	44,000	46,000	-9.5
		콩	1kg당	9,000	9,000	-
	축산물	한우쇠고기	500g당	29,500	29,500	-
		돼지고기	500g당	11,500	9,450	-8.6
		닭고기	1kg당	5,500	5,000	-5.5
	과채류	사과	300g정도10개	15,000	15,000	-
		배	600g정도10개	20,000	40,000	100.0
		수박	8kg정도1개	13,000	16,000	12.3
	수산물	조기	20cm정도1마리	5,000	3,500	-30.0
		갈치	60cm정도1마리	5,000	5,000	-
		고등어	30cm정도1마리	2,000	2,000	-
		명태	40cm정도1마리	5,000	3,000	-34.0
		오징어	25cm정도1마리	30,000	30,000	-

개인 서비스 요금

(단위 : 원)

구분	품 목	규격 및 단위	가격동향		등락율(%)
			2011.12월말	2012.12월말	
개인 서비스	설령탕	대중식당 1그릇	6,000	7,000	11.7
	비빔밥	대중식당 1그릇	5,000	5,000	-
	삼계탕	대중식당 1그릇	10,000	10,000	-
	김치찌개	대중식당 1그릇	6,000	6,000	-
	커피(외식)	커피전문점	2,500	2,500	-
	세탁료	신사복상하드라이크리닝 1회	8,000	8,000	-
	미용료(파마)	성인중급 1회	40,000	40,000	-
	목욕료	일반대중탕 1회	4,000	4,000	-
	숙박료(여관)	갑류 독방1일	35,000	35,000	-

4. 상공관리

가. 상거래질서 확립

건전한 상거래 질서를 확립코자 일반음식점 및 기타서비스 업소에 대한 착한가격 모범 업소로 지정하고 선정된 업소에 대한 인센티브를 지원하고 있으며, 물가안정의 파급을 위하여 유관기관 및 소비자단체와 가격표시제 이행, 불법 불량식품 이용안하기, 영수증 주고받기 등 캠페인을 전개하여 경제생활 안정에 기여하도록 주력하고 있다.

가격표시 지정업소 현황

(단위 : 개소)

대상업소	계	지정업소		지정율
		개인서비스품목	기타(수입)서비스품목	
13	13	13	-	100

나. 계량기운영 관리

상거래 또는 증명에 사용되는 계량기의 구조 및 밀도상태 등을 검사하여 계량기의 정밀한 정확도 유지하여 근전한 상거래 풍토를 조성하고, 정기(수시)검사를 실시하여 불합격 계량기는 파기 또는 수리 점검 후 사용하도록 지도하고 있다.

계량기 정기검사 실적

(단위 : 개)

구분 년도	검사수			처리결과			비 고
	기물수	불합격	비율(%)	계	수 리	파 기	
2012	286	4	1.4	4	4	-	

다. 연료수급

가정용 연료의 소비형태 개선으로 연탄을 사용하는 난방용 가구수는 미비하고 가스 및 석유류가 주요 공급에너지원으로 정착되었으며 점차 친환경적 신·재생에너지의 전환 및 보급화로 인하여 우리군의 연료 안정수급 추진 방향에 중요한 과제로 부각됨.

석유류 판매업소 현황

(단위 : 개소)

구분	계	주유소	일반판매업소
2012	24	22	2

가스 판매업소 현황

(단위 : 개소)

구분	계	충전소	판매업소	집단공급소
2012	12	2	8	2

5. 교통행정

급속한 경제성장과 더불어 국민소득 수준 향상 및 고속도로 개통 등으로 교통수단 발달에 따른 수송 능력이 확충되었고 전국 1일 생활권화에 의해 자동차수의 증가를 가속화 시켰으며 특히 최근 레저활동 인구증가로 인해 자가용 자동차의 급격한 증가 현상이 나타나고 있다.

자동차등록현황

(단위 : 대)

연도 구분	2008		2009		2010		2011		2012	
	대 수	증가율	대 수	증가율	대 수	증가율	대 수	증가율	대 수	증가율
계	11,244	1.2	11,630	3.4	11,985	3.1	12,069	0.7	12,587	4.3
관용	111	-	111	-	127	-	136	-	142	-
자가용	9,918	-	10,392	-	10,803	-	11,021	-	11,506	-
영업용	1,215	-	1,127	-	1,055	-	912	-	939	-

업체자동차 (면허, 등록)현황

(단위 : 대)

구 분		업 체 수	차량대수
계		134	1,000
버 스	소계	5	51
	마을버스	1	1
	전세버스	3	42
	농어촌버스	1	8
택 시	소계	52	112
	법인	4	64
	개인	48	48
화 물	소계	75	830
	일반화물	20	775
	개별화물	37	37
	개인용달	18	18
기 타	소계	2	7
	특수여객	1	1
	렌트카 영업소	1	6

가. 교통여건 변화에 따른 교통정비

○ 자동차 운행노선의 확충

주민에 대한 교통편의를 최대한 제공하기 위한 지속적인 노력으로 간선도로는 물론 오지마을까지 노선을 지정·운영하여 관내 어느 지역이나 여객자동차가 다니게 되었으며, 2012년말 현재 우리 군 관내에 운행중인 노선버스는 1개 노선에 마을버스 1대, 36개노선에 농어촌버스 8대 및 완행과 직행의 시외버스가 운행되고 있다.

○ 벽지노선 개설

농촌 벽지주민의 교통편의 증진과 복지향상을 위하여 '44개 벽지노선을 지정하여 벽지주민에게 교통편의를 제공하였으며, 개설된 노선의 사후 관리를 위하여 읍면 책임담당공무원을 지정하여 결행이 없도록 지도·단속하고 결손액에 대한손실보상금 지급기준이 되는 운행사항 조사에 정확성을 재고하는 등 벽지주민의 교통편의 증진에 최선을 다하고 있다.

나. 교통질서확립 및 운송서비스 향상

○ 교통안전시설 확충

자동차의 급격한 증가에 비해 교통안전 및 사고예방을 위한 교통안전시설이 따르지 못해 교통사고로 인한 인명 및 재산피해가 증가하고 있어 교통사고의 최소화를 위하여 교통 안전시설을 지속적으로 개선해 나가고 있다.

교통안전시설 사업비 현황

(단위 : 백만원)

구분	계	경보기,신호기	안전표지판	차선도색	노건표시	기타
2008	4,627	71	88	8	60	4,400
2009	228	66	42	8	50	52
2010	147	31	22	8	60	26
2011	367	82	32	8	60	185
2012	276	32	46	8	60	130

○ 불법 주·정차 지도단속

교통법규 지키기 실천운동의 지속적인 추진과 더불어 주차단속 무인단속 카메라의 확대운영 및 주·정차 계도활동 등을 통해 한층 성숙된 주·정차 질서가 확립되어 가고 있으며, 앞으로도 계속적이고 강력한 단속을 위한 전담

요원 증원, 단속장비 확보, 공용주차장 추가설치(무료), 주정차 단속카메라 추가 설치 등으로 교통시설의 완전정착을 위해 최선을 다해 나갈 계획이다.

전담공무원 배치 및 단속장비 현황

단속공무원				장 비				비 고
계	행 정	공익요원	기 타	계	제 복	무전기	카메라	
4	1	-	3	9	-	6	3	

○ 버스승강장 시설확충

농촌지역 주민의 대중교통 수단이 버스임을 감안하여 주택지와 비교적 원거리 지역의 노선버스 정류장 주변에 간이승강장을 설치함으로써 비가림 대피장소 및 승하차시 불편해소와 휴식 공간으로 활용하기 위하여 2000~2012년까지 789,700천원 투입 182개소의 간이승강장을 설치 주민생활 편의 향상에 이바지 하고자 한다.

다. 문제점 및 대책

지속적인 지도단속을 통해 주차질서에 대한 인식이 조금씩 개선이 되고 있으나 최근 원룸 등의 신설에 따른 차량증가 및 불법 주차로 인하여 차량이 통행할 수 있는 공간이 협소, 긴급자동차 운행에 지장이 발생하고 또한 인도 위 불법 주차로 보행자의 안전을 방해하는 문제점이 발생하여 무인단속 카메라에 의한 불법 주·정차 단속을 확대 운영하고 교통편의 행정의 효율적 추진 및 주·정차 질서확립을 도모 하는 한편 지속적인 주차공간 확보사업을 실시하여 조기에 주차문제가 효과를 거둘 수 있도록 노력을 해나갈 계획이다.

제4절 시설관리사업소 운영

1. 종합사회복지관 관리 및 운영

가. 시설현황

의령읍 의병로 8길 44지내에 위치한 종합사회복지관은 지하 1층(기계실, 노래방, 체력단련실), 지상1층(관리사무실, 장애인사무실, 건강관리실), 지상2층(요리교실, 취미교실, 강의실 1.2.3.4, 다목적홀, 유아놀이방, 어르신휴게실), 지상3층(청소년 지원센터, 정보화교육장, 전시실, 건강가정지원센터, 자원봉사센터) 등 총 건축면적 3,457㎡로 이루어져 있으며, 연중 개방하여 군민들의 다양한 욕구를 충족시킬 수 있는 건전한 여가, 취미 활동의 공간으로 누구나 교육 및 행사에 손쉽게 참여 할 수 있는 장소로 활용하고 있다.

종합사회복지관

층 별	면적(㎡)	시 설 내 용
지하 1층	464	기계실, 노래방, 체력단련실
1 층	965	관리사무실, 건강관리실, 지체·시각장애인 사무실
2 층	987	다목적홀, 강의실1.2.3.4, 취미교실, 요리교실, 유아놀이방, 어르신휴게실
3 층	1,040	강의실5, 전시실, 정보화교실, 청소년지원센터, 건강가정지원센터, 자원봉사센터

나. 관리현황

군민들의 다양한 욕구를 충족시킬 수 있는 유익하고 건전한 여가·취미 활동 권장으로 자기성장의 기회 제공, 적극적인 사회활동 참여를 통해 활력있는 일상생활을 도모하고 군민들에게 열린 공간으로서 누구나 손쉽게 참여할 수 있는 기회 및 장소를 제공한다.

다. 운영현황

구 분	사용구분	사용인원(명)	사용료(원)	비 고
총 계		101,028		
노인대상프로그램	사용	12,432	무 료	

구 분	사용구분	사용인원(명)	사용료(원)	비 고
여성대상프로그램	사용	5,232	무 료	
아동대상프로그램	사용	15,920	무 료	
군민대상프로그램	사용	20,840	무 료	
장애인프로그램	사용	15,944	무 료	
어르신 휴게실, 노래방, 건강관리실	사용	30,660	무 료	

2. 국민체육센터 관리 및 운영

가. 시설현황

의령읍 의병로8길 44지내에 위치한 의령국민체육센터는 지하1층(기계실, 전기실, 중앙감시실), 지상1층(수영장, 샤워실, 관리사무실), 지상2층(헬스클럽, 체력측정실, 다목적홀, 지상3층(실내체육관, 공조실) 등 총 건축면적 3,472㎡로 이루어져 있으며, 연중 수영, 헬스, 농구, 배드민턴 등의 실내스포츠를 즐길 수 있어 남녀 노소 많은 군민이 생활체육을 즐기고 체력을 증진시키는 장소로 활용하고 있음.

국민체육센터

층 별	면적(㎡)	시 설 내 용
지하 1층	808	기계실, 전기실, 중앙통제실
1 층	1,133	수영장, 의무실, 샤워실, 관리사무실
2 층	695	헬스장, 체력측정실, 건강상담실, 다목적홀
3 층	836	실내체육관, 창고, 공조실

나. 관리현황

군민들의 체력증진과 여가선용을 위한 국민체육센터 관리에 만전을 기하였으며, 국민체육센터 이용객의 증가로 헬스장 확장, 3층 실내체육관 조명등 교체 등 시설 정비 보완으로 군민 건강증진 및 생활체육 활성화에 노력함.

다. 운영현황

구 분	사용 구분	사용인원(명)		사 용 료(원)		비 고
		2011	2012	2011	2012	
총 계		105,365	123,092	166,583,760	190,697,840	
수 영 장	사 용	65,192	67,765	111,655,170	113,286,100	
헬 스 장	사 용	29,136	45,064	43,730,290	67,190,710	
실내체육관	사 용	7,630	6,076	9,725,770	8,313,940	
다목적홀	대 관	3,407	4,187	1,472,530	1,907,090	

3. 서동생활공원 관리

■ 시설물 현황

시설별	면적(㎡)	시 설 내 용
총 계	107,800	
조경시설	50,836	참살이마당, 기오름마당, 열림마당, 분수대, 전통민속마당, 야외공연장, 팔각정자
체육시설	14,174	다목적구장(1면), 게이트볼장(2면), 테니스장(4면), 정구장(2면), 족구장(2면), 농구장(1면), 인라인스케이트장(1면)
부대시설	42,790	야외화장실(2동), 가스저장고, 주차장(311면)

4. 대형 공공시설물 관리

가. 시설물 현황

시설명	위 치	부지면적(㎡)	건축면적(㎡)	비 고
의령공설운동장	의령읍 구룡로 245-4	51,200	721	수용인원 7,000명
부림공설운동장	부림면 미타로 45-26	36,960	185	수용인원 5,000명
의령군민문화회관	의령읍 의병로24길31-1	3,562	3,367	지하1층/지상4층
의령군청소년수련관	부림면 신변로11길 26	7,732	2,820	지하1층/지상2층
의령구름다리	의령읍 서동리 725	4,726	구축물 4식	구름다리, 인공폭포 등

나. 시설물 관리

시설물 이용 군민들의 편의성 및 효율성 도모를 위하여 공공시설물의 지속적인 개·보수공사를 시행하고 있으며, 특히 전기 및 소방시설의 정기적 점검을 통하여 시설물 안전성 확보에 만전을 기하고자 함.

다. 시설물 개보수 현황

- 1) 서동생활공원 : 노인오토바이 보관대 설치 및 민속그네 설치 등 14건
- 2) 의령공설운동장 : 의령공설운동장 수해복구사업 및 태양광 발전기 설치 등 10건
- 3) 부림공설운동장 : 본부석·스탠드 도색작업 등 3건
- 4) 의령군민문화회관 : 무대기계교체공사 및 옥상우레탄 코팅작업 등 5건
- 5) 의령군청소년수련관 : 수련실 개보수 등 5건
- 5) 의령구름다리 : 구름다리 조명등 보수공사 등 2건

5. 공설운동장 관리 및 운영

의령읍 구룡로 245-4에 위치한 의령공설운동장은 총 51,200㎡ 부지에 본부석 1동, 스탠드, 인조잔디구장 1면, 우레탄트랙, 테니스장 2면 등 기타 부대시설을 갖추고 있으며, 1회 7,000여명의 수용능력을 가지고 있어 각종 대형 문화·체육 행사 개최장소로 활용하고 있으며, 특히 공공기관 및 학교, 단체, 축구클럽 등의 축구대회, 동계훈련장 등으로 이용하고 있다.

가. 시설현황

부 지	수용능력	시 설 내 용
51,200㎡	7,000명	본부석 1동, 스탠드 516m, 인조잔디구장 7,882㎡, 우레탄트랙 7,228㎡, 테니스장 2면, 조명타워, 기타부대시설

나. 관리현황

군민들의 체력증진과 여가선용을 위한 공설운동장 관리에 만전을 기하고 방문객들의 편의 도모를 위하여 의령공설운동장 수해복구사업 및 야외화장실 개보수, 도색작업 등 시설정비를 하였으며, 특히 의병의 날 행사를 비롯하여 각종 대형 문화·체육행사장으로 사용되는 만큼 안전점검을 수시로 시행하고 지속적인 유지보수로 안전한 시설을 갖추는데 노력함.

다. 운영현황

(단위 : 회/원)

연도별	사용실적		사 용 목 적
	횟 수	금 액	
2011	150	4,757,000	사회단체, 기관단체, 종교단체 등 체육대회
2012	157	6,175,000	축구교실, 기업체, 축구클럽, 각종 조기회 등 친선경기

6. 의령군민문화회관 관리 및 운영

의령읍 의병로 24길 31-1번지에 위치한 의령군민문화회관은 3,247㎡의 부지 위에 공연장 1,084㎡, 사무동 2,289㎡ 등 연건평 3,366㎡의 지하 1층과 지상 4층의 규모로 별관에는 400석의 공연장, 지하 1층엔 기계실 및 공연 상주단체 사무실이 입주해있고, 1층은 관리사무실과 사회단체가 입주해있으며, 2층에는 100명을 수용할 수 있는 소회의실, 3층엔 화실 및 사회단체, 4층에는 방과후 아카데미가 입주하여 청소년들의 배움의 공간으로 활용되고 있다.

가. 시설현황

층 별	면적(㎡)	시 설 내 용
지하 1층	501	공연 상주단체 사무실, 변전실, 보일러실, 기계실 등
1 층	1,367	공연장, 관리사무실, 큰줄맹기기보존회, 의병기념사업회, 대한법률구조공단 의령지소
2 층	568	소회의실, 의령문화원
3 층	465	자유총연맹의령군지부, 바르게살기운동의령군협의회, 민주평화통일자문회의의령군협의회, 제1서실, 제2서실, 향토사연구소
4 층	465	청소년방과후 아카데미

나. 관리현황

시설물 이용에 있어 군민들의 편의성 및 효율성을 위하여 공공시설물의 지속적 개보수공사를 시행하고 있으며 기계실 변압기 및 공연장 조명 교체공사를 시행하여 안정성 확보에도 주력하고 있다.

다. 운영현황

(1) 2011년도

(단위 : 명/회/원)

구 분	사용구분	사용횟수	참여인원	사 용 료		비 고
				회 수	금 액	
공 연 장	소계	63	17,008	19	3,230,000	
	공연	16				
	영화	12				
	행사	27				
	기타	8				
소회의실	소계	145	5,600	9	420,000	
	회의	11				
	교육	78				
	행사	13				
	기타	43				

(2) 2012년도

(단위 : 명/회/원)

구 분	사용구분	사용횟수	참여인원	사 용 료		비 고
				회 수	금 액	
공 연 장	소계	72	17,248	12	1,886,000	
	공연	40				
	영화	4				
	행사	23				
	기타	5				
소회의실	소계	104	3,951	5	220,000	
	회의	20				
	교육	53				
	행사	5				
	기타	26				

제5절 친환경골프장관리사업소 운영

1. 친환경골프장 관리 및 운영

고객을 최고로 모시는 친절경영과 무농약 잔디관리, 홀 주변 수림대 조성 및 퍼팅 그린 추가 조성 등 쾌적한 코스관리로 다시 찾고 싶은 친환경적인 골프장운영에 최선을 다하고 있으며, 또한 주민 소득증대에 기여하는 등 지역주민과 함께하는 골프장 운영으로 거듭나고 있다.

2. 사업개요

- 위 치 : 의령군 의령읍 남강로 417
- 사업 기간 : 2006. 06. 25 ~ 2008. 06. 20
- 사 업 비 : 4,300백만원(골프장조성2,000백만원, 클럽하우스 및 주차장조성 2,300백만원 민간 사업자)
- 코스 규모 : 9홀(대중골프장)
- 골프장 개장 : 2008. 07. 15

3. 주요 시설물 관리

가. 골프코스 현황

코스 (홀)별	길이 (m)	파수	면 적 (㎡)						
			계	티그라운드	헤어웨이	그린	라프	장애물	기타(벙커)
계	2,891	36	235,262	4,025	109,214	2,380	7,874	47,798	971
1	322	4	19,913	460	9,463	290	6,067	3,464	169
2	125	3	9,874	230	4,496	260	4,748		140
3	514	5	36,802	575	20,192	276	10,595	5,069	95
4	340	4	26,722	460	12,374	286	7,618	5,859	125
5	126	3	15,035	345	5,681	227	4,534	4,185	63
6	291	4	30,569	460	10,930	250	9,506	9,325	98
7	512	5	39,532	575	20,635	196	9,394	8,656	76
8	333	4	30,062	460	12,536	215	9,497	7,239	115
9	328	4	25,948	460	12,302	180	8,915	4,001	90
퍼팅그린	-	-	805	-	605	200	-	-	-

나. 클럽하우스 및 부대시설 현황

구 분	층 별	면적(㎡)	시 설 내 용
클럽하우스	지하1층	360	창고, 기계, 전기실, CART보관실
	1층	803.52	통신실, 숙직실, 사무실, 골프백보관실, 골프샵, 로비, 남자락카룸, 화장실(남)
	2층	752.4	식당, 여자락카룸, 화장실(여), 당직실
그늘집	1층	32	골프장 내 위치
경기진행실	1층	24	골프장 내 위치
간이창고	1층	12	골프장 내 위치

다. 장비현황

장 비 명	규 격	수 량	비 고
5인용전동카	5인용	2	
트렉터	50마력 / 90마력	2	
페어웨이배토기	3㎡	1	모래뿌리는 기계
1인용카트기	알루미늄 13mm	114	
승용식5갱모아	작업폭 2.54m	1	예초기
승용식3갱모아	작업폭 1.82m	1	예초기
자주식티모아	작업폭 910mm	1	예초기
예초기	420cc	4	
래핑머신	220v자주식티모아	2	장비칼날연마용
견인식 스위퍼	3.5㎡	1	청소기
2인용카트기	스텐레스 19mm	20	
에어신발청소기	스텐레스 4인용단면	1	
컴프레사	5마력	2	7/17(장비용)
소형굴삭기	0.2㎡	1	
소형작업차	0.4톤	1	
수상보트	6-7인용	1	
승용식그린로라	6마력	1	

장 비 명	규 격	수 량	비 고
엔진부로아	그린티박스청소기	2	
그린배토기	GM250	1	
오토바이	대림CA	4	
견인식분무탱크	2000ℓ	1	
승용식로타리모아	작업폭 1.82m	1	
고속절단기	HC-14K : 3800분	1	
아크용접기	HA180II	1	
에어레이터	작업폭 2500mm	1	
다목적 작업차	1.2톤(분무탱크 1000ℓ)	1	
로우더	0.5m³	1	
타이어탈부착기	HT-200	1	
장비정비용장비-리프트	HL-32X	1	

4. 골프장 운영현황

가. 예약방법

예약접수	예약방법	홈페이지	비 고
10일전 10:00~ 1일전 22:00	인터넷	http://golf.uiryeong.go.kr	홈페이지 미등록시 예약불가

나. 이용요금

홀 별	이용요금 (1인당)				비 고
	평 일		휴 일		
	일 반	할 인	일 반	할 인	
9홀	25,000원	18,000원	32,000원	25,000원	수동카트 사용료 포함
18홀	45,000원	35,000원	60,000원	50,000원	

※ 할인요금은 의령군민, 상이군경, 장애인, 만 65세 이상인 자에게 적용
평일 10회 선결제시 1회 무료이용 가능함.

다. 위약규정

- 예약일 3일전까지 인터넷 예약취소가 가능하며 예약 마감시간은 예약전일 22:00까지이며 예약마감이후 취소할 경우는 당일 취소로 처리
- 예약일 2일전부터 당일까지 예약취소는 위약에 해당하며, 전화로만 예약취소가 가능

예약취소	2일전	1일전	당일	무단불참, 임의양도
정지기간	1개월	3개월	5개월	6개월

5. 이용객 현황

(2011. 01. 01 ~ 2012. 12. 31)

구 분	팀 수	인 원	금 액	비 고
프론트(이용객)	22,792팀	83,357명	3,907백만원	

6. 지역경제활성화 및 일자리 창출

- 근무인원 : 26명(정규인원6명, 무기계약자14명, 기간제1명, 일시사역5명)
- 골프장 제초작업 연인원 : 3,350명(노인일자리창출 기여)

제3부

읍 면

- | | |
|-------|-------|
| ○ 의령읍 | ○ 가례면 |
| ○ 칠곡면 | ○ 대의면 |
| ○ 화정면 | ○ 용덕면 |
| ○ 정곡면 | ○ 지정면 |
| ○ 낙서면 | ○ 부림면 |
| ○ 봉수면 | ○ 궁류면 |
| ○ 유곡면 | |

의령읍

제1절 일반현황

1. 역사와 연혁

신라경덕왕(742-765)때 의령이란 지명이 처음 쓰이고 있으며 그 이전에는 장함현(獐含縣)에 속했던 지역이다. 원래 풍덕리, 덕곡리, 만천리 세개의 지역으로 나누어져 있었다. 풍덕은 지금의 의령읍 중심지역과 무전, 정암 등이 속했고 덕곡은 상·중·하리 지역이며 만천은 대산, 만천, 압곡 등 남강변 마을이다. 풍덕면으로서 함안의 속령으로 있다가 고려 현종때 진주 속현이 되었으며 1922년 풍덕면을 의령면으로 개칭하게 되었으며, 1935년 화양면 중촌, 하촌을 의령면에 편입시켰다. 1979년 05월 01일 정부의 행정구역 개편으로 읍으로 승격 현재에 이르고 있다.

2. 자연환경과 지역여건

군의 관문이며 군청 소재지로서 행정, 상업, 교통의 중심지이고 시가지 남쪽 남산기슭에 위치한 충익사는 홍의장군의 얼이 서린 곳으로써 청소년들에게 충절의 산 교육장이 되고 있다.

남강을 사이로 함안군과 연접하고 강변의 비교적 비옥한 평야지대에는 수박, 애호박 등 시설채소 재배를, 남서쪽 덕실지구는 친환경고품질쌀 및 대봉감(곶감) 등 우수농산물 재배를 통한 농가소득에 큰 기여를 하고 있다. 의령천정비사업, 종합사회복지관 및 국민체육센터건립, 자전거도로개설, 친환경골프장 건립 등 각종 대형프로젝트 사업을 추진하여 관광객유치 및 군민들에게 체육·문화·여가 선용의 공간을 제공하여 꿈과 희망이 있는 살기 좋은 의령으로 발돋움 하고 있다.

3. 기본현황

○ 면 적 : 34.29km²(군의 7.1%)

계	전	답	대 지	임 야	잡종지	기 타
34.29	2.82	4.99	0.93	19.86	0.16	5.53

○ 행정구역

법정리	행정리	반	자연마을	비 고
10	27	119	27	

○ 인구 및 세대수

(2012. 12. 31일 현재)

구 분	세 대 수	인 구 수			비 고
		계	남	여	
합 계	4,018	9,736	4,837	4,899	
서 신	570	1,571	752	819	
서 본	448	1,232	602	630	
서 부	171	405	193	212	
중 본	566	1,162	558	604	
상 동	129	345	171	174	
동 본	222	553	278	275	
가 야	63	148	79	69	
소 입	229	598	301	297	
남 산	485	1,280	665	615	
구 룡	76	150	84	66	
무 상	32	58	27	31	
무 중	62	161	72	89	
무 하	93	232	125	107	
정 암	141	325	166	159	
백 야	89	205	106	99	
만 상	16	23	9	14	
만 하	49	99	53	46	
압 곡	27	48	23	25	
대 산	55	116	59	57	
오 감	56	105	56	49	
산 다	52	93	42	51	
상 신	54	119	57	62	
운 곡	57	118	53	65	
척 곡	45	91	45	46	
서 남	97	175	84	91	
수 암	42	86	50	36	
성 남	92	238	127	111	

제2절 주요사업 추진사항

1. 주민숙원사업

가. 2011년

- 회관신축 및 보수 : 6개소 53,554천원
- 배수로 정비 및 농로포장 : 16개소 323,883천원
- 기 타 : 48개소 890,479천원

나. 2012년

- 회관신축 및 보수 : 4개소 52,733천원
- 배수로 설치 및 농로포장 : 11개소 220,575천원
- 기 타 : 95개소 1,071,447천원

2. 환경개선사업 및 복지행정

가. 2011년

- 주택개량사업 : 10동 500,000천원
- 기초생활수급자 집수리 : 10가구 17,400천원
- 주거환경개선사업 : 2가구 4,000천원
- 기초노령연금 지급 : 1,258명 105,618천원

나. 2012년

- 주택개량사업 : 9동 450,000천원
- 기초생활수급자 집수리 : 10가구 17,400천원
- 주거환경개선사업 : 2가구 4,000천원
- 기초노령연금 지급 : 1,268명 111,840천원

제3절 역대 읍장 명단

대 순	성 명	재 직 기 간	출 신 지	비 고
12	이 중 환	45. 08. 05 ~ 46. 01. 31	-	면 장
13	엄 경 문	46. 02. 01 ~ 50. 01. 31	의령 중동	"
14	최 병 준	50. 02. 01 ~ 51. 09. 04	의령 서동	"
15	이 영 희	51. 09. 05 ~ 53. 10. 11	의령 동동	"
16	최 병 춘	51. 10. 20 ~ 55. 01. 31	의령 서동	"
17	이 선	55. 02. 01 ~ 61. 02. 15	의령 서동	"
18	김 억 근	61. 02. 16 ~ 61. 07. 12	의령 동동	"
19	변 정 수	61. 07. 13 ~ 62. 06. 11	진 주	"
20	조 우 석	62. 07. 28 ~ 63. 07. 25	의령 정암	"
21	천 도 명	63. 07. 31 ~ 66. 08. 08	가례 가례	"
22	강 준 석	66. 09. 01 ~ 67. 10. 31	의령 무전	"
23	전 병 오	67. 11. 01 ~ 68. 10. 07	칠 곡	"
24	신 춘 효	68. 11. 19 ~ 75. 01. 07	화정 화양	"
25	윤 방 한	75. 01. 09 ~ 76. 06. 04	가례 가례	"
26	전 억 수	76. 06. 05 ~ 77. 03. 02	용덕 연리	"
27	엄 상 현	77. 03. 03 ~ 79. 04. 30	가례 가례	"
28	엄 상 현	79. 05. 01 ~ 88. 04. 05	가례 가례	읍 장
29	함 수 용	88. 04. 06 ~ 93. 06. 16	의령 동동	"
30	박 태 봉	93. 06. 17 ~ 95. 04. 14	의령 서동	"
31	한 우 상	95. 04. 15 ~ 99. 09. 02	가례 가례	"
32	하 만 용	99. 09. 03 ~ 03. 02. 09	대 의	"
33	성 규 근	03. 02. 10 ~ 04. 07. 27	궁류 압곡	"
34	허 삼 석	04. 07. 28 ~ 06. 08. 23	화정	"
35	남 기 등	06. 08. 24 ~ 08. 06. 12	의령	"
35	강 영 모	08. 06. 13 ~ 10. 09. 19	의령	"
36	이 효 열	10. 09. 20 ~ 10. 12. 31	의령	"
37	정 경 석	11. 01. 01 ~ 현재	의령	"

제4절 주요행사일지

○ 2011년

일 자	주 요 행 사
01. 07	수암마을 자매결연단체 한마음대회 - 경남사회진흥연수원(250명)
01. 11	이장·새마을지도자 신년인사회 - 3층 회의실(100명)
01.24~02.01	설맞이 경로당 및 불우이웃 위문방문 - 27개 전 마을
01. 31	의령읍자원봉사협의회 설맞이 불우이웃방문 - 관내 12가구
05. 15	홍익연합회 가족한마당 체육대회 - 의령공설운동장(100명)
05. 20	의령읍주부민방위기동대 자연정화활동 - 의령천(10명)
05.31~06.02	제1회 「의병의 날」 행사참여 - 읍관내
07. 10	의령청년회, 의병청년회 연합 친선체육대회 - 종합사회복지관(80명)
07. 22	의령읍농악단 친선교류(고성휘모리농악단) - 벽화학구회관(40명)
07. 26	의령읍이장단, 새마을지도자 선진지 견학 - 새만금방조제(62명)
08.16~08.18	수암녹색농촌체험마을 농촌체험캠프 실시 - 거제삼성중공업가족(120명)
09.05~09.09	추석맞이 경로당 및 불우이웃 위문방문 - 27개 전 마을
10.01~10.02	의령읍민체육대회 및 전야제 - 의령공설운동장(2000명)
10. 25	수암마을·부산진세무서 1사1촌 자매결연 - 수암마을회관(32명)
12. 07	의령읍 남녀새마을지도자 사랑의 김장담기 - 덕실교회(30명)
12. 12	의령읍체육회 연말총회 - 의령읍 3층(50명)
12. 13	의령읍주민자치위원회 우수주민자치센터 견학 - 순천시조곡동사무소(14명)
12. 26	의령읍새마을협의회 연말총회 - 의령읍사무소(54명)

○ 2012년

일 자	주 요 행 사
01. 12	이장·새마을지도자 신년인사회 - 3층 회의실(100명)
01.17~01.20	설맞이 경로당 및 불우이웃 위문방문 - 27개 전 마을
02. 27	의령읍체육회 결산총회 - 3층 회의실(20명)
03. 07	의령읍새마을협의회 어르신 중식제공 봉사활동 - 덕실교회(150명)
03. 09	의령읍자율방범대 사무실 개소식 - 의령고등학교 동문입구(21명)
03. 28	의령읍기관단체장 정기총회 개최 - 군전시책홍보 및 친목도모(30명)
05.31~06.02	제2회 「의병의 날」 행사참여 - 읍관내
07. 18	덕실대봉정보화마을 우수정보화마을 견학 - 거제구조라(30명)
07. 27	의령읍이장단, 새마을지도자 선진지 견학 - 순천일원(100명)
07. 30	의령읍농촌지도자회 회의 - 농업기술센터 회의실(25명)
07. 31	정암자율방범대 방범초소 개소식 - 정암마을입구(30명)
09.06~09.26	의령읍주민자치위원회 영화상영 봉사활동 - 6개마을
09.24~09.28	추석맞이 경로당 및 불우이웃 위문방문 - 27개 전 마을
09. 29	제1회 만천·대산 추석노래자랑 - 의령친환경골프주차장(500명)
10.06~10.07	의령읍민체육대회 및 전야제 - 의령공설운동장(2000명)
12. 05	의병청년회 회장단 이·취임식 - 군민회관 회의실(100명)
12. 07	의령청년회 제43주년 기념식 및 회장단 이·취임식 - 국민체육센터(100명)
12. 13	의령읍농촌지도자 연말총회 - 농업기술센터 회의실(15명)
12. 26	의령읍기관단체협의회 연말총회 - 육삼숯불갈비(30명)
12. 28	의령읍새마을남녀협의회 연말총회 - 의령읍사무소(56명)
12. 29	의령읍자연보호협의회 경진대회 - 의병광장(50명)

가례면

제1절 일반현황

1. 연혁

조선시대 퇴계 이황 선생이 가례동리뒤 암벽에 "가례동천"(嘉禮洞天)이란 글을 새기면서부터 마을 이름을 가례(嘉禮)로 불러졌다고 전해오며 처음에는 일가례(一嘉禮, 지금의 갑을리, 양성리, 개승리, 괴진리, 수성리)와 이가례(二嘉禮, 지금의 가례리, 운암리, 대천리, 봉두리)로 불리다가 고종 43년(1906년 광무 10년)칙령 제49호 『지방구역정리건』이 시행될 때도 두개의 면으로 확정되어 있다가 그 뒤 일제 강점기인 1913년(대정 2년) 총독부령 제111호 『도의 관할구역과 부군(府郡)의 명칭 및 위치관할구역조정』에 따라서 면과 이동이 대폭 통폐합되면서, 1914년 3월 가례면(嘉禮面)으로 통합되어 현재에 이르고 있다.

2. 지역특성

군청 소재지 서북방, 동으로 의령읍, 서로는 칠곡면, 남으로 화정면, 북으로는 궁류면이 연접한 중산간 지역으로 군 최고봉인 자굴산(897m)이 서북으로 접하고 있으며 1940년경부터 가례동리 뒷산에 백로 및 왜가리가 서식 하고 있으며, 또한 호당 경지면적 0.7ha로 미.맥위주의 영세농, 청정 밭미나리를 지역 명품으로 정착 시키면서 높은 소득을 올리고 있다.

3. 기본현황

○ 면 적 : 35.55km²(군의 7.4%)

계	농 지	임 야	기 타
35.55	4.93	26.2	4.42

○ 행정구역

법정리	행정리	반	자연마을	비 고
9	13	39	13	

○ 인구 및 세대수

구 분	세 대 수	인 구 수			비 고
		계	남	여	
합 계	897	2,015	978	1,037	
갑 을	47	78	30	48	
봉 립	30	73	38	35	
양 성	74	162	75	87	
개 승	93	397	216	181	
우 곡	24	49	19	30	
괴 진	46	89	41	48	
수 성	73	139	66	73	
가례	219	467	217	250	
상 촌	32	62	35	27	
평 촌	88	166	81	85	
대 천	76	159	75	84	
봉 두	63	108	56	52	
요 도	32	66	29	37	

○ 공공시설

- 학 교 : 4개교(초1, 중1, 고1, 특수학교1)
- 보호시설 : 의령복지마을(소망의 집, 새삶의 집), 의령노인전문요양원
- 연수시설 : 3개소(경남사회진흥연수원, 경남학생교육원, 경남소방재훈련원)
- 문화시설 : 3개소(일준부채박물관, 자굴산치유수목원, 여농미술관)

제2절 주요사업 추진현황

1. 주민숙원사업

가. 2011년

- 농로포장 : 9건 188,429천원
- 용·배수로정비 : 10건 120,408천원
- 재해예방사업 : 12건 151,680천원
- 상수도개보수 : 7건 64,645천원
- 기 타 : 15건 106,484천원

나. 2012년

- 농로포장 : 7건 131,291천원
- 용·배수로정비 : 22건 275,639천원
- 상수도개보수 : 7건 61,550천원
- 기 타 : 6건 84,259천원

2. 환경개선사업 및 복지행정

가. 2011년

- 주택개량 : 4건 6,000천원
- 주거환경개선사업 : 3건 11,000천원
- 복지시설정비 : 4건 15,206천원

나. 2012년

- 주택개량 : 3건 4,500천원
- 주거환경개선사업 : 5건 16,000천원
- 복지시설정비 : 4건 16,700천원

제3절 역대 면장 명단

대 순	성 명	재 직 기 간	출 신 지	비 고
1	김 용 규	11. 01. 04 ~ 18. 10. 25	가례 가례	
2	박 희 진	18. 10. 26 ~ 22. 08. 10	가례 수성	
3	한 백 현	22. 08. 11 ~ 25. 03. 20	가례 가례	
4	표 기 수	25. 03. 21 ~ 31. 04. 20	의령 서동	
5	장 희 석	31. 04. 21 ~ 33. 05. 04	의령	
6	이 찬 거	33. 05. 05 ~ 39. 03. 20	남해 고현	
7	김 인 국	39. 03. 21 ~ 45. 08. 15	가례 대천	
8	서 석 복	45. 11. 20 ~ 48. 01. 16	의령 서동	
9	심 진 섭	48. 01. 17 ~ 50. 10. 21	의령 동동	
10	윤 성 구	50. 10. 22 ~ 52. 04. 07	가례 가례	
11	서 석 복	52. 05. 05 ~ 55. 09. 02	의령 정암	
12	박 쾌 재	55. 10. 04 ~ 61. 07. 10	가례 수성	
13	천 도 명	61. 07. 13 ~ 63. 08. 01	가례 가례	
14	정 우 진	63. 08. 02 ~ 70. 04. 18	가례 갑을	
15	김 광 소	70. 05. 01 ~ 73. 03. 08	가례 봉두	
16	한 국 상	73. 03. 17 ~ 77. 02. 08	가례 가례	
17	윤 방 한	77. 02. 09 ~ 84. 06. 30	가례 가례	
18	이 호 영	84. 07. 03 ~ 93. 06. 16	가례 가례	
19	백 운 세	93. 06. 17 ~ 98. 06. 30	가례 대천	
20	한 호 상	98. 09. 15 ~ 02. 08. 18	가례 수성	
21	송 병 권	02. 08. 19 ~ 03. 02. 09	창원	
22	박 근 도	03. 02. 10 ~ 04. 06. 24	진주	
23	이 영 동	04. 06. 25 ~ 06. 12. 31	가례 가례	
24	최 종 준	07. 07. 01 ~ 09. 06. 31	가례 갑을	
25	윤 인 국	09. 07. 01 ~ 10. 01. 25	사천	
26	전 난 수	10. 01. 26 ~ 10. 12. 31	칠곡 외조	
27	하 영 청	11. 01. 01 ~ 11. 06. 30	칠곡 외조	
28	전 난 수	11. 07. 01 ~ 11. 12. 31	칠곡 외조	
29	김 재 현	12. 01. 01 ~ 현재	의령 서동	

제4절 주요행사일지

○ 2011년

일 자	주 요 행 사
02. 17	정월대보름 달집태우기 행사 - 가례면사무소 앞(250명)
04. 14	제15회 의령복지마을 한마음 벚꽃축제 개최 - 의령복지마을(400명)
04. 17	제25회 가례면민 민속체육대회 - 가례공설운동장(600명)
04. 24	운암초등학교 총동창회 개최 - 가례공설운동장(300)
05. 06	가례초등학교 운동회 - 초등학교운동장(200명)
05. 08	가례마을 어버이날 경로잔치 - 가례마을 회관(140명)
05. 08	운암학구번영회 어버이날 경로잔치 - 운암학구 복지회관(160명)
05. 08	자굴산번영회 어버이날 경로잔치 - 갑을뒷동산(150명)
05. 14	경남특수교육가족 체육대회 - 경남학생교육원 운동장(700명)
06. 22	재부 가례면 향우회 정기총회 개최 - 부산 연산동(100명)
07. 17	가례면 표지석 제막식 - 가례-갑을 우회도로입구(50명)
08. 15	가례면민 건강달리기 대회 개최 - 가례면사무소(600)
11. 01	가례초등학교 총동창회 개최 - 가례초교(500)
11. 17	경상남도 소방교육훈련원 준공식 - 경남소방훈련원(500)
11. 28	재경 가례면 향우회 정기총회 개최 - 서울 강남(150)
12. 20	의령여고 가시나무제 개최 - 여고강당(250)

○ 2012년

일 자	주 요 행 사
02. 06	정월대보름 달집태우기 행사 - 가례면 가례천(250명)
04. 12	제16회 복지마을 한마음 벚꽃축제 개최 - 의령복지마을 운동장(300명)
04. 15	제26회 가례면민 민속체육대회 - 가례공설운동장(700명)
04. 29	운암초등학교 총동창회 개최 - 가례공설운동장(500)
05. 06	자굴산번영회 어버이날 경로잔치 - 양성마을회관(300명)
05. 06	가례마을 어버이날 경로잔치 - 가례마을 회관(200명)
05. 08	운암학구번영회 어버이날 경로잔치 - 운암학구 복지회관(250명)
06.09~06.10	창원삼성병원 농촌일손돕기 지원 - 가례면 관내(200명)
06. 29	재부 가례면 향우회 정기총회 개최 - 부산 연산동(150명)
08. 15	가례면민 건강달리기 대회 개최 - 가례면사무소(600)
11. 04	가례초등학교 총동창회 개최 - 가례초등학교 운동장(300명)
11. 23	의령여고 『가시나무제』 개최 - 본교 강당(250명)

칠곡면

제1절 일반현황

1. 역사와 연혁

신라시대 장함현 읍지로서 유서 깊은 곳이다. 고려시대 읍지를 지금의 의령읍으로 옮기면서 서면으로 불렀고 그 뒤 현종1년(1660년) 칠곡이라 했으며 고종5년(1872년) 도북면으로 고쳤으며 그 이듬해인 1873년 다시 칠곡으로 개칭하여 현재에 이르고 있으며, 칠곡을 보통 치실로 불렀는데 이는 칠실의 반침소리가 탈락된 채 발음하기 쉽게 변음된 것으로 보이고, 칠실은 사람이 사는 큰 골짜기가 일곱이라서 말하고 있지만 정확한 유래는 알 수 없다.

2. 자연환경과 지역여건

군에서 7km떨어진 서쪽 면으로 자굴산이 남쪽으로 뻗어내려 펼쳐지면서 취락을 이룬 면이며, 국도 20호선이 면 중심을 관통하고 진주와 함천을 통하는 삼거리가 있어 교통이 편리하다. 근래는 산지를 개발하여 단감단지 조성 및 찰옥수수 재배를 하여 소득을 올리고 있으며, 한과·옛기름 등을 생산 및 자굴산권역 개발 사업 추진으로 명성과 발전해 나가고 있다.

3. 기본현황

○ 면 적 : 22.37km²(군의 4.6%)

계	전	답	대 지	임 야	잡종지	기 타
22.37	1.36	2.99	0.36	15.84	0.03	1.79

○ 행정구역

법 정 리	행 정 리	반	자연마을	비 고
6	14	25	14	

○ 인구 및 세대수

구 분	세 대 수	인 구 수			비 고
		계	남	여	
합 계	648	1,271	622	649	
중 촌	96	201	109	92	
화 촌	53	108	57	51	
내 조	96	182	83	99	
신 촌	57	105	52	53	
신 포	53	118	57	61	
해 남	17	31	16	15	
입 암	46	102	44	58	
항 수	21	43	22	21	
도 산	43	69	26	43	
압 수	17	32	17	15	
수 부	32	62	30	32	
산 남	46	91	52	39	
양 촌	37	66	28	38	
죽 공	34	61	29	32	

제2절 주요사업 추진현황

1. 주민숙원사업

가. 2011년

- 농로확포장 : 4건 70,658천원
- 용배수로정비 : 2건 28,492천원
- 상수도·소규모수도시설 정비 : 8건 58,000천원
- 수리시설물정비 : 3건 44,008천원
- 하천정비 : 2건 20,841천원
- 안길, 주차장 등 정비 : 6건 155,351천원
- 기타시설물 정비 : 7건 109,856천원

나. 2012년

- 농로확포장 : 9건 158,392천원
- 용배수로정비 : 5건 77,296천원
- 상수도·소규모수도시설 정비 : 3건 40,000천원
- 수리시설물정비 : 2건 27,349천원
- 하천정비 : 5건 35,404천원
- 안길, 주차장 등 정비 : 5건 163,304천원
- 기타시설물 정비 : 5건 81,883천원

2. 환경개선사업 및 복지행정

가. 2011년

- 빈집정비 : 3건 6,000천원
- 지붕개량 : 4건 9,500천원
- 수급자 및 복지시설정비 : 5건 11,900천원

나. 2012년

- 빈집정비 : 2건 1,500천원
- 수급자 및 복지시설정비 : 3건 87,400천원

제3절 역대 면장 명단

대 순	성 명	재 직 기 간	출 신 지	비 고
일제강점기	전 도 진			
일제강점기	김 창 우			
일제강점기	전 태 진			
일제강점기	김 진 석			
1	강 봉 석	41. 01. ~ 45. 09. 09	의령	
2	전 병 오	45. 09. 10 ~ 47. 04. 02	칠곡 중촌	
3	박 성 수	47. 05. 20 ~ 49. 06. 10	칠곡 산북	
4	전 용 도	49. 07. 10 ~ 51. 03. 15	부림 신반	
5	김 동 옥	51. 04. 01 ~ 52. 04. 15	칠곡 내조	
6	허 종 환	52. 05. 05 ~ 53. 02. 28	칠곡 수부	

대 순	성 명	재 직 기 간	출 신 지	비 고
7	전 대 형	53. 03. 14 ~ 53. 06. 20	칠곡 내조	
8	전 갑 수	53. 06. 30 ~ 54. 03. 20	칠곡 신촌	
9	전 성 진	54. 03. 29 ~ 55. 07. 19	칠곡 내조	
10	전 대 형	55. 07. 26 ~ 59. 07. 26	칠곡 내조	
11	조 우 석	59. 08. 06 ~ 61. 06. 20	칠곡 산남	
12	김 영 생	61. 06. 21 ~ 61. 07. 13	칠곡 산북	
13	김 종 우	61. 07. 14 ~ 63. 03. 01	산청 단성	
14	김 옥 배	63. 03. 02 ~ 63. 06. 21	지정 태부	
15	전 명 진	63. 06. 22 ~ 64. 05. 20	용덕 교암	
16	김 종 우	64. 05. 21 ~ 64. 05. 22	산청 단성	
17	박 헌 경	64. 08. 06 ~ 66. 08. 31	부림 신반	
18	김 영 생	66. 09. 01 ~ 80. 07. 09	칠곡 산북	
19	김 일 규	80. 07. 10 ~ 81. 01. 07	칠곡 신포	
20	허 윤 도	81. 01. 08 ~ 90. 05. 13	칠곡 도산	
21	이 용 규	90. 05. 14 ~ 95. 04. 14	칠곡 신촌	
22	박 태 봉	95. 04. 15 ~ 97. 06. 30	의령 서동	
23	정 원 조	97. 07. 01 ~ 99. 11. 18	의령 동동	
24	허 문 구	99. 11. 19 ~ 04. 01. 25	용덕 와요	
25	서 상 보	04. 01. 26 ~ 04. 07. 27	부림 신반	
26	심 복 종	04. 07. 28 ~ 06. 08. 23	의령	
27	손 병 엽	06. 08. 24 ~ 07. 08. 31	의령	
28	박 춘 석	07. 09. 01 ~ 08. 03. 24	의령	
29	표 상 학	08. 03. 25 ~ 09. 06. 30	가례	
30	김 강 북	09. 07. 01 ~ 10. 09. 19	칠곡	
31	최 호 영	10. 09. 20 ~ 10. 12. 31	의령	
32	김 강 북	11. 01. 01 ~ 11. 06. 30	칠곡	
33	전 보 수	11. 07. 01 ~ 11. 12. 31	칠곡	
34	정 분 임	12. 01. 01 ~ 현재	칠곡	

제4절 주요행사일지

○ 2011년

일 자	주 요 행 사
05. 01	제9회 칠곡초등학교 총동창회 - 칠곡초등학교 운동장(300명)
08. 15	제34회 칠곡면민 문화체육대회 - (구)의춘중학교(600명)
09. 02	(주) 대룡 기숙사 준공식 - 중촌마을(300여명)
09. 07	추석명절 무연고묘지 벌초 - 신포리 일원(100여명)
10. 13	치실망개다지기 공연 - 합천 대장경천년세계문화축전 행사 공연(500명)

○ 2012년

일 자	주 요 행 사
05. 06	제10회 칠곡초등학교 총동창회 - 칠곡초등학교 운동장(500명)
08. 15	제35회 칠곡면민 문화체육대회 - (구)의춘중학교, 들찬마을센터(600명)
09. 27	추석명절 무연고묘지 벌초 - 신포리 일원(100여명)
12. 28	자굴산권역 전통테마 개소식 - 전통테마(100명)

대 의 면

제1절 일반현황

1. 역사와 연혁

조선시대에는 대곡(大谷)과 모아(毛兒)로 나누어진 방리(坊里:지금의 읍면에 해당되는 행정구역)였다. 대곡은 원래 한실로, 모아는 모오골로 불려온 지역이다. 한자 표기를 하면서 한실은 대곡으로, 모오는 모아로 적게 되었는데 모아란 말이 창(독음)으로 훈(뜻)으로도 좋지않다고해서 모의(慕義)로 고치게 되었다고 한다. 이 지역은 고종 43년(1906년 광무 10년)칙령 제49호 「지방구역정리건」에 따라서 대곡과 모의가 독립된 행정구역이었으나 그 뒤 일제강점기인 1913년(대정 2년) 총독부령 제111호 「도의 관할구역과 부군의 명칭 및 위치관할구역조정」에 따라서 두 지역이 통합되고 명칭도 대곡의 대(大)자와 모의의 의(義)자를 따서 대의(大義)로 정하게 되었고 그 뒤 1989년 1월 1일부로 합천군 삼가면 외토지역 일부(25가구)가 대의면 관할구역에 편입되었다. 대의면은 북으로 합천, 서쪽으로 산청, 남동으로 진주 지역과 접경을 이루고 있는 곳이다.

2. 자연환경과 지역여건

의령군 서부에 위치한 1시 3군(합천군, 산청군, 진주시) 경계지역이며, 미백 위주 영농에서 복합 영농사업으로 전환하였고 칠한우 대량으로 사육하고 있으며 칠한우가 유명한 지역이다.

3. 기본현황

○ 면 적 : 33.91km²(군의 7.0%)

계	전	답	대 지	임 야	잡종지	기 타
33.91	1.28	3.92	0.33	28.36	0.02	-

○ 행정구역

법정리	행정리	반	자연마을	비 고
9	17	26	20	

○ 인구 및 세대수

구 분	세 대 수	인 구 수			비 고
		계	남	여	
합 계	637	1,219	568	651	
신 전	31	54	18	36	
국 소	17	30	15	15	
행 정	27	64	28	36	
암 하	20	41	21	20	
중 촌	55	103	47	56	
마 전	24	33	14	19	
하 촌	57	98	42	56	
다 사	33	48	18	30	
죽 전	29	58	29	29	
평 촌	23	48	23	25	
마 쌍	17	47	21	26	
구 성	116	252	130	122	
추 산	27	35	15	20	
부 곡	29	62	31	31	
신 기	27	53	26	27	
심 지	43	92	45	47	
천 곡	62	101	45	56	

제2절 주요사업 추진현황

1. 주민숙원사업

가. 2011년

- 주민숙원편익사업 : 14건 100,000천원
- 주민생활편익증진사업 : 4건 60,600천원
- 소규모주민숙원사업 : 12건 145,000천원
- 농로포장공사 : 4건 75,000천원
- 주민건의 사업 : 5건 85,000천원
- 체육시설확충 : 3건 46,610천원
- 상수원개발정비사업 : 15건 122,500천원

나. 2012년

- 주민숙원편익사업 : 7건 100,000천원
- 소규모주민숙원사업 : 13건 155,000천원
- 주민생활편익증진사업 : 10건 116,400천원
- 농로포장 및 용배수로 정비사업 : 3건 90,000천원
- 소규모지역개발사업 : 3건 65,000천원
- 하천유지관리사업 : 2건 25,000천원
- 재해예방사업 : 5건 84,000천원
- 소규모수도시설개량사업 : 5건 74,500천원

제3절 역대 면장 명단

대 순	성 명	재 직 기 간	출 신 지	비 고
1	이 홍 수	34. 12. 15 ~ 38. 12. 11	대의 천곡	
2	박 태 호	38. 12. 12 ~ 40. 12. 15	진양 집현	
3	풍 전 무	40. 12. 16 ~ 42. 03. 30	진양 집현	
4	김 연 휘	42. 03. 31 ~ 43. 09. 22	의령	
5	김 정 구	43. 09. 23 ~ 45. 11. 10	의령	
6	전 수 석	45. 11. 20 ~ 50. 07. 13	대의 하촌	
7	전 흔 진	50. 07. 14 ~ 52. 05. 04	대의 하촌	
8	전 용 욱	52. 05. 05 ~ 56. 08. 07	대의 행정	
9	이 규 봉	56. 08. 08 ~ 61. 06. 20	대의 신전	
10	공 영 기	61. 06. 21 ~ 63. 06. 13	대의 심지	
11	전 용 기	63. 06. 14 ~ 80. 07. 09	대의 마쌍	
12	강 태 호	80. 07. 10 ~ 87. 03. 10	대의 중촌	
13	심 상 백	87. 03. 11 ~ 89. 12. 13	대의 행정	
14	한 영 식	89. 12. 14 ~ 92. 06. 12	의령 중동	
15	이 정 학	92. 06. 13 ~ 93. 06. 17	의령 무전	
16	김 무 상	93. 06. 18 ~ 95. 03. 18	가례 가례	
17	김 상 부	95. 03. 19 ~ 97. 12. 31	의령 중동	
18	전 용 두	98. 01. 01 ~ 01. 07. 01	의령 중동	
19	윤 인 국	01. 07. 02 ~ 03. 02. 09	사천	

화 정 면

제1절 일반현황

1. 역사와 연혁

대한제국 고종 32년(1895년) 지방제도개혁과 고종 43년(1906년) 『지방구역정리』 때까지는 상정과 화양이 별개의 면 행정구역이었다. 그 뒤 일제강점기인 1913년 총독부령 제111호에 따라 그해 3월 1일부터는 만천 일부지역이 화양면에 편입되기도 했으나 1935년 화양면의 상일, 상이, 부곡마을이 상정면에 편입되고 나머지 중촌과 하촌은 의령면으로 편입시키면서 화양면을 폐지했다. 이때 화양의 화와 상정의 정을 따서 면명도 화정으로 고쳐 현재에 이르고 있다.

2. 자연환경과 지역여건

화정면은 군청소재지로부터 14.2km 떨어진 서남단에 위치하며, 1시 2군 6개읍면(의령군 의령읍, 가례면, 칠곡면, 진주시 대곡면, 지수면, 함안군 군북면)과 경계를 이루며, 장사진형으로 남북12km로 길게 이어져 산간지와 평야지로서 남강변에 위치하여 비옥한 토지에 시설하우스(호박, 부추, 양상추, 가지, 파프리카, 수박)와 축산, 미맥 등 복합영농으로 높은 소득을 올리고 있으며, 군도 1호선과 지방도 1040호선, 1013호선이 면의 중심부를 가로 지르고 있다.

3. 기본현황

○ 면 적 : 38.31km²(군의 7.9%)

계	전	답	대 지	임 야	잡종지	기 타
38.31	2.79	5.07	0.5	26.89	3.06	

○ 행정구역

법정리	행정리	반	자연마을	비 고
7	17	36	32	

제4절 주요행사일지

○ 2011년

일 자	주 요 행 사
02. 17	대의초등학교 졸업식 - 졸업생(11명)
02. 09	정월대보름 달집태우기 행사 - 구성마을(200여명)
04. 24	제22회 대의초등학교 총동창회(300여명)
05. 15	대의면 경로잔치 행사(350명)
10. 03	제13회 대의면민체육대회 - 대의초등학교(500여명)

○ 2012년

일 자	주 요 행 사
02. 17	대의초등학교 졸업식 - 졸업생(1명)
02. 06	정월대보름맞이 달집태우기 - 구성마을(200여명)
03. 14	제부대의면향우회 제34차 정기총회 - 부산시 연산동(100여명)
07. 26	주민과 함께하는 한여름밤 음악회(100여명)
10. 03	제14회 대의면민체육대회 - 대의초등학교(500여명)

○ 인구 및 세대수

구 분	세 대 수	인 구 수			비 고
		계	남	여	
합 계	861	1,713	829	884	
유 수	38	73	36	37	
선 곡	24	47	25	22	
원 촌	34	58	31	27	
덕 교	77	143	75	68	
명 주	34	68	28	40	
석 천	74	134	60	74	
상정일구	86	168	74	94	
상정이구	90	180	88	92	
금 동	22	48	26	22	
보 천	91	173	86	87	
삼 정	22	52	24	28	
지 곡	76	161	81	80	
공 모	40	85	43	42	
장 박	45	90	44	46	
부 곡	35	78	37	41	
후 곡	45	101	47	54	
백 곡	28	54	24	30	

○ 문화재

- 경상남도 유형문화재 : 의령 화양리 동안(의병박물관 보관)
- 경상남도 기념물 : 의령 상정리 지식묘군
- 경상남도 민속문화재 : 의령 덕교리 강씨고가, 의령 상정리 조씨고가

제2절 주요사업 추진사항

1. 주민숙원사업

가. 2011년

- 농로포장공사 : 3건 60,248천원
- 하천정비공사 : 3건 28,381천원
- 간이상수도사업 : 2개소 29,124천원
- 배수로정비사업 : 3개소 68,672천원
- 주민숙원사업 : 13건 166,384천원

나. 2012년

- 농로포장공사 : 4건 67,193천원
- 하천정비공사 : 7건 66,913천원
- 배수로정비사업 : 5개소 51,494천원
- 주민숙원사업 : 20건 296,326천원

2. 환경개선사업

- 꽃길 및 소공원 조성 : 1개소 5,577천원
- 빈집철거 및 지붕개량 : 6건 8,500천원

제3절 역대 면장 명단

대 순	성 명	재 직 기 간	출 신 지	비 고
1	조 양 현	33. 01. 01 ~ 39. 10. 30	화정	
2	조 영 우	33. 10. 31 ~ 46. 09. 29	진양	
3	구 용 서	46. 09. 30 ~ 48. 01. 16	화정	
4	김 영 호	48. 01. 29 ~ 54. 06. 03	화정	
5	조 만 형	54. 06. 12 ~ 56. 02. 15	화정	
6	김 용 호	56. 09. 17 ~ 58. 04. 19	화정	
7	심 용 환	58. 05. 29 ~ 59. 12. 21	화정	
8	조 형 현	59. 12. 22 ~ 60. 11. 21	화정	
9	이 효 석	60. 12. 26 ~ 61. 06. 20	화정	
10	신 동 철	61. 06. 21 ~ 63. 06. 04	화정	
11	신 춘 효	63. 06. 05 ~ 68. 06. 18	화정	
12	박 기 일	68. 06. 19 ~ 70. 02. 25	의령	
13	정 순 일	70. 03. 27 ~ 77. 03. 03	화정	
14	구 연 택	77. 03. 04 ~ 78. 10. 09	화정	
15	최 재 용	78. 10. 10 ~ 80. 06. 30	용덕	
16	하 상 복	80. 07. 01 ~ 83. 10. 05	의령	
17	강 동 석	83. 10. 06 ~ 86. 08. 16	의령	
18	최 창 규	86. 08. 27 ~ 93. 06. 16	화정	
19	김 상 부	93. 06. 17 ~ 95. 04. 14	의령	

대 순	성 명	재 직 기 간	출 신 지	비 고
20	허 삼 석	95. 04. 15 ~ 98. 03. 31	화정	
21	전 영 경	98. 04. 01 ~ 00. 01. 10	진주	
22	이 문 기	00. 01. 11 ~ 01. 12. 30	의령	
23	손 병 엽	02. 01. 01 ~ 04. 07. 27	의령	
24	남 기 등	04. 07. 28 ~ 06. 08. 23	의령	
25	한 호 상	06. 08. 24 ~ 08. 03. 24	가례	
26	구 진 서	08. 03. 25 ~ 10. 09. 19	화정	
27	하 만 흥	10. 09. 19 ~ 11. 06. 31	의령	
28	안 승 수	11. 07. 01 ~ 12. 07. 16	함안	
29	김 승 철	12. 07. 17 ~ 현재	화정	

제4절 주요행사일지

○ 2011년

일 자	주 요 행 사
02. 10	제77회 화정초등학교 졸업식 - 화정초등학교 강당(80명)
03. 14	큰줄땡기기 행사용 벚꽃 만들기 - 우체국앞 도로변(100명)
03. 10	보천 탑골 농어촌도로 확포장공사 주민설명회 - 보천마을회관(40명)
04. 24	제14회 화정중학교 총동창회 - (구)화정중학교 운동장(500명)
04. 25	군수, 주민과의 대화 - 화정면사무소 회의실(60명)
05. 01	제13회 화남초등학교 총동창회 - (구)화남초등학교 운동장(300명)
05. 03	어린이날 기념행사 - 화정초등학교 운동장(100명)
05. 15	제11회 화양초등학교 총동창회 - (구)화양초등학교 운동장(300명)
05. 29	제1회 전국의원 마라톤 대회(풀코스 반환점 : 명주마을)
06. 04	1사1촌 부산중앙U병원 봉사활동 - 지곡마을회관(20명)
06. 28	화정면 여성소방대장 이·취임식 - 화정면사무소 회의실(60명)
07. 01	제28대 안승수 화정면장 취임
08. 05	새마을군지회 자연정화활동 - 보천등산로(90명)
08. 15	제28회 화정면민 체육대회 - (구)화정중학교 운동장(800명)

일 자	주 요 행 사
08. 26	한여름밤 야외영화상영 - 화정초등학교 운동장(250명)
09. 07	다문화가정 국제화상 상봉 - 보천과채정보화센터(50명)
10. 30	제11회 화정초등학교 총동창회 - 화정초등학교운동장(300명)
11. 26	독립운동가 오당 조재학선생 기념비 중수 제막식(상정리 60명)

○ 2012년

일 자	주 요 행 사
02. 09	제78회 화정초등학교 졸업식 - 화정초등학교 강당
04. 29	제14회 화남초등학교 총동창회 - (구)화남초등학교 운동장(300명)
04. 29	개교42주년기념 화정중학교 총동창회 - (구)화정중학교 운동장(500명)
05. 20	제12회 화양초등학교 총동창회 - (구)화양초등학교 운동장(200명)
05. 27	제2회 전국의원마라톤대회(풀코스반환점 : 삼정마을)
06. 02	1사1촌 부산중앙U병원봉사활동 - 지곡마을회관(30명)
06. 27	화정면 자율방범대 사무실 개소식 - 우체국 앞(100명)
07. 10	화정면 문화체육회 결산 총회 - 화정면회의실(30명)
07. 17	제29대 김승철 화정면장 취임
08. 09	한여름밤 야외영화 상영 - (구)덕교초등학교 운동장(200명)
08. 15	제29회 화정면민 문화체육대회 개최 - 화정초등학교 운동장(600명)
09. 18	주부민방위기동대 추석맞이 환경정화활동 - 상정천(10명)
10. 10	화양지구 배수개선사업 주민설명회 개최 - 후곡마을회관(50명)
10. 28	제12회 화정초등학교 총동창회 - 화정초등학교 운동장(300명)
11. 03	1사1촌 부산중앙U병원 봉사활동 - 지곡마을회관(30명)
11. 08	교통사고예방 캠페인 화정파출소 주관 - 면소재지(30명)
11. 15	마을단위 산불진화 시범훈련 - 지곡전원마을(60명)
12. 07	의용소방대장 이·취임식 개최 - 화정면회의실(70명)
12. 21	관내불우이웃돕기 쌀기탁 (주)나라테크회장 조무현 향우 - 쌀150포(690만원상당)
12. 27	자연보호협의회 자연정화활동 - 전지미 일원(20명)

용 덕 면

제1절 일반현황

1. 역사와 연혁

고려 공양왕 3년 어화리(용암곡), 전태리(덕암곡)으로 구분하였으며 조선 태종왕 13년에는 일용암, 이용암, 이덕암으로 개칭하였다. 일용암과 이용암이 합하여 용암곡 즉 용암면, 일덕암과 이덕암이 합하여 덕암곡 즉 덕암면으로 형성하다가 1914년에 용암면과 덕암면이 합하여 용덕면으로 개칭하여 지금까지 이르고 있다.

2. 자연환경과 지역여건

의령읍을 기점으로 본군의 동쪽에 연접한 중심에 위치하며 남북으로 길게 뻗은 산맥을 경계로 용암곡과 덕암곡으로 형성되어 있다. 남강을 경계로 함안군과 연접하고 있으며 미맥위주의 영세영농에서 20여년 전부터 수박, 호박, 메론 등 시설하우스 재배를 하여 고소득 농촌을 가꾸고 있다. 이목리 신덕산에 위치한 수도사는 신라 문무왕 2년(662년)에 창건하였으며 원효대사가 수도하던 고찰로서 대한불교 조계종 통도사의 직할사찰이다.

3. 기본현황

○ 면 적 : 33.85km²(군의 7%)

계	전	답	대 지	임 야	잡종지	기 타
33.85	2.59	5.37	0.46	21.62	0.15	3.66

○ 행정구역

법정리	행정리	반	자연마을	비고
12	21	32	42	

○ 농업기반 및 재배사육현황

－ 수리시설 현황

계	저.소류지	관정	양.배수장	비고
72	16	48	8	

－ 시설채소 재배면적

계	수 박	멜 론	딸 기	호 박
72.7ha	67	4	0.6	1.1
1,106동	1,017	63	8	18

－ 축산업 현황

계	한 우	돼 지	닭	비 고
83농가	72	4	7	
179,793수	803	12,990	166,000	

－ 임산물농가

계	감	밤	매 실	비 고
148농가	26	118	4	
162ha	20	140	2	

○ 인구 및 세대수

구 분	세 대 수	인 구 수			비 고
		계	남	여	
합 계	917	1,838	890	948	
이 목	37	61	28	33	
가 미	51	112	52	60	
와 요	31	76	37	39	
미 곡	31	67	35	32	
가 락	38	69	28	41	
상 죽	40	80	42	38	
하 죽	43	84	34	50	
신 촌	52	103	51	52	
성 비	17	35	20	15	
신 성	40	83	35	48	
상 교	39	83	37	46	
하 교	30	54	30	24	
신 소	61	136	65	71	
구 소	84	150	90	60	

구 분	세 대 수	인 구 수			비 고
		계	남	여	
부 남	28	54	24	30	
정 동	92	183	93	90	
운 곡	91	184	89	95	
하 연	32	63	29	34	
상 연	29	55	26	29	
하 용	28	53	23	30	
상 용	23	53	22	31	

제2절 주요사업 추진사항

1. 주민숙원사업

가. 2011년

- 용소지구 세천 개보수공사 : 26,000천원
- 정동마을 안길 선형개선공사 : 20,900천원
- 용덕천 하도 및 독마루 정비공사 : 20,870천원
- 소상들(한밭대비) 농업용수 개발사업 : 20,200천원
- 용덕지구 취입보 정비공사 : 19,852천원
- 소상지구 농촌용수 확보사업 : 19,820천원
- 가미 터부이골 농로 포장사업 : 19,760천원

나. 2012년

- 절골소류지 권양기 진입로 개설공사 : 20,890천원
- 정동마을 창고 철거공사 : 20,800천원
- 가락용수로 수해복구공사 : 20,586천원
- 하용소 마을 안길 정비공사 : 20,530천원
- 용덕 운곡들 농업용 관정 개발사업 : 20,410천원
- 가미지구 농업용 관정 개발사업 : 20,380천원
- 용소 용수로 설치공사 : 19,641천원
- 용덕 가락들 농업용수로 정비공사 : 19,480천원

제3절 역대 면장 명단

대 순	성 명	재 직 기 간	출 신 지	비 고
1	강 인 원	34. 12. 15 ~ 41. 09. 29	-	
2	신정강평	41. 09. 30 ~ 45. 11. 19	-	
3	전 용 준	45. 11. 20 ~ 46. 07. 29	용덕	
4	강 성 옥	46. 07. 30 ~ 48. 05. 28	-	
5	강 철 희	48. 05. 29 ~ 49. 03. 09	용덕	
6	하 내 진	49. 03. 10 ~ 49. 09. 30	용덕	
7	전 원 개	49. 10. 01 ~ 52. 05. 05	용덕	
8	이 종 락	52. 05. 06 ~ 53. 09. 12	용덕	
9	강 철 희	53. 09. 25 ~ 53. 12. 03	용덕	
10	전 용 언	53. 12. 16 ~ 59. 08. 28	용덕	
11	정 희 수	59. 10. 13 ~ 60. 12. 25	용덕	
12	전 호 직	60. 12. 26 ~ 61. 06. 19	용덕	
13	강 판 희	61. 06. 20 ~ 61. 07. 12	용덕	
14	전 병 오	61. 07. 13 ~ 67. 10. 30	의령 동동	
15	전 익 수	67. 11. 01 ~ 76. 06. 04	용덕 연리	
16	윤 방 한	76. 06. 05 ~ 77. 02. 08	가례 가례	
17	전 여 진	77. 02. 09 ~ 78. 06. 28	용덕 신촌	
18	하 상 복	78. 06. 29 ~ 80. 06. 29	의령 동동	
19	최 재 용	80. 06. 30 ~ 82. 12. 02	용덕 이목	
20	허 만 택	82. 12. 03 ~ 93. 06. 16	용덕 가락	
21	전 해 동	93. 06. 17 ~ 95. 08. 06	용덕 교암	
22	김 순 곤	95. 08. 07 ~ 98. 03. 10	용덕 가미	
23	이 인 규	98. 03. 11 ~ 00. 01. 10	의령 동동	
24	최 정 경	00. 01. 11 ~ 02. 02. 28	사천	
25	최 호 영	02. 03. 06 ~ 04. 03. 07	의령 서동	
26	하 만 균	04. 03. 08 ~ 06. 12. 31	용덕 소상	
27	성 규 근	07. 01. 01 ~ 07. 08. 31	궁류 압곡	
28	정 희 재	07. 09. 01 ~ 08. 12. 31	용덕 와요	
29	강 신 일	09. 01. 01 ~ 10. 09. 09	의령 무전	
30	안 승 수	10. 09. 20 ~ 11. 06. 30	함안	
31	김 민 곤	11. 07. 01 ~ 현재	정곡 적곡	

제4절 주요행사일지

○ 2011년

일 자	주 요 행 사
01. 09	새마을지도자 정기총회 - 용덕면사무소(36명)
01. 17	농업경영인회 연시총회 - 면사무소 회의실(30명)
01. 21	청년회 연시총회 - 면사무소 회의실(40명)
04. 12	군수 읍·면 순방 및 주민과의 대화 - 면사무소 회의실(50명)
05. 14	면민 체육대회 및 경로잔치 - 용덕면 공설운동장(1,000명)
05. 24	체육회 자문위원 및 임원회의 - 면사무소 회의실(40명)
06. 27	의용소방대장 이·취임식 - 면사무소 회의실(30명)
07. 27	새마을협의회 행락질서 캠페인 - 수도사 광장(40명)
07. 29	이장단 야유회 - 남해안일대(21명)
08. 02	새마을협의회(남·여) 선진지 견학 - 서울일원(40명)
08. 15	용덕면민 건강달리기대회 - 면사무소 일원(400명)
11. 25	저탄소 녹색 생활화 실천을 위한 우리지역 클린 운동 - 덕암저수지 일원(70명)
12. 23	용덕면 송년회(사회단체장, 이장단, 새마을지도자) - 면사무소 회의실(70명)

○ 2012년

일 자	주 요 행 사
01. 14	새마을협의회 정기총회 - 면사무소 회의실(40명)
01. 16	농업경영인회 연시총회 - 면사무소 회의실(40명)
01. 30	청년회 연시총회 - 면사무소 회의실(50명)
02. 18	덕우회 연시총회 - 용덕면 공설운동장 사무실(25명)
02. 25	용덕초등학교 제79회 졸업식 - 용덕초등학교 희망나루(70명)
03. 12	바르게살기운동 용덕면위원회 연시총회 - 면사무소 회의실(30명)
03. 27	의령군 게이트볼연합회 게이트볼 대회 - 용덕면 공설운동장(300명)
03. 30	재부용덕면향우회 제26차 정기총회 - 부산 국제호텔(100명)
05. 19	용덕면 체육대회 및 경로잔치 - 용덕공설운동장(1,000명)
08. 15	제11회 용덕면민 건강걷기대회 - 면사무소 일원(400명)
09. 18	관정장학금 전달식 - 정동리 관정재실(30명)
11. 11	관정장학재단 전통학습체험관 개소식 - 정동리 전통학습체험관(400명)
11. 20	화재없는 안전마을 만들기 행사 - 이목마을회관(70명)
12. 26	이장단 및 사회단체장 합동 송년회 - 창원시 소재 식당(40명)

정 곡 면

제1절 일반현황

1. 역사와 연혁

신라의 장함현 화곡리에 속해 있다가 경덕왕때 의령땅에 속했으며, 현종9년에 진주 속령으로 있다가 대한제국 고종32년(1895년) 당시에는 화곡(禾谷:화실)과 정동(正洞)의 두 방리(坊里)였고 고종43년(1906년 광무10년) 지방구역 정리때는 일정동(一正洞), 이정동(二正洞)과 화곡(禾谷)으로 확정되었다. 그 뒤 1914년 화곡과 일정동을 통합하여 정곡면이라 칭하고, 이정동은 지정면 관할로 편입되어 오늘에 이른다.

2. 자연현황과 지역여건

의령군의 중심부에 위치하여 군 소재지에서 12km지점에 위치한 중산간 지대로써 남강변의 사질양토에는 시설채소 재배 적지이며 시설원예와 중산간지 특작, 축산으로 소득에 기여하고 있으며, 주요 생산물은 수박, 양상추, 새송이 버섯, 한우, 단감 등이다.

3. 기본현황

○ 면적 : 40.17km²(군의 8.3%)

계	전	답	대 지	임 야	잡종지	기 타
40.17	4.59	5.79	1.53	23.50	0.03	4.70

○ 행정구역

법정리	행정리	반	자연마을	비 고
10	16	45	17	

○ 인구 및 세대수

구 분	세 대 수	인 구 수			비 고
		계	남	여	
합 계	905	1,753	803	950	
장 내	146	284	143	141	
문 곡	46	92	38	54	
두 곡	39	71	27	44	
오 암	55	83	30	53	
대 신	83	187	88	99	
석 곡	56	95	46	49	
오 방	33	56	26	30	
상 촌	41	91	42	49	
성 황	60	124	54	70	
무 곡	29	58	22	36	
예 동	41	64	26	38	
가 현	44	87	42	45	
신 기	64	137	70	67	
중 촌	57	104	46	58	
두 호	65	132	60	72	
적 곡	46	88	43	45	

제2절 주요사업 추진현황

1. 주민숙원사업

가. 2011년

- 수도시설개량사업 : 4건 35,000천원
- 소규모 사업 : 38건 580,000천원

나. 2012년

- 수도시설개량사업 : 10건 68,000천원
- 재해예방사업 : 2건 31,134천원
- 소규모 사업 : 51건 659,690천원

2. 환경개선사업

- 2011년 주택개량사업 : 3동 150,000천원
- 2012년 주택개량사업 : 2동 100,000천원

3. 현안사업현황

- 정곡 재해 위험지 정비사업
 - 사업량/사업비 : 축제 및 호안 L=0.7km / 15,000,000천원
- 죽전지구 수해 상습지 개선사업
 - 사업량/사업비 : 축제 및 호안 L=1.79km / 1,932,000천원
- 월현지구 수해 상습지 개선사업
 - 사업량/사업비 : 축제 및 호안 L=1.80km / 1,100,000천원

제3절 역대 면장 명단

대 순	성 명	재 직 기 간	출 신 지	비 고
1	이 정 우	-	정곡	
2	이 변 현	-	정곡	
3	남 극 우	-	정곡	
4	곽 정 순	-	정곡	
5	전 용 두	52. 05. 05 ~ 54. 03. 23	정곡	
6	최 성 이	54. 05. 05 ~ 56. 10. 12	정곡	
7	박 학 근	56. 11. 24 ~ 57. 11. 07	정곡	
8	곽 동 엽	57. 12. 26 ~ 58. 09. 10	정곡	
9	남 태 호	61. 07. 13 ~ 64. 04. 09	정곡	
10	이 상 식	64. 05. 21 ~ 66. 08. 15	정곡	
11	박 헌 경	66. 09. 01 ~ 70. 04. 09	부림 신반	
12	전 형 환	70. 04. 10 ~ 73. 04. 10	정곡 백곡	
13	남 기 역	73. 04. 11 ~ 83. 02. 05	정곡 성황	
14	김 용 숙	83. 02. 06 ~ 93. 06. 16	정곡 가현	
15	김 순 곤	93. 06. 17 ~ 95. 08. 06	용덕 가미	
16	남 기 등	95. 08. 07 ~ 97. 12. 31	의령 상리	
17	손 병 엽	98. 01. 01 ~ 01. 12. 30	의령 서동	
18	공 석 덕	02. 01. 01 ~ 04. 07. 27	대의 신전	
19	오 출 세	04. 07. 28 ~ 06. 08. 24	지정 태부	
20	이 인 규	06. 08. 25 ~ 07. 12. 31	의령 동동	
20	김 강 복	08. 01. 01 ~ 09. 06. 30	칠곡 신포	
21	김 민 곤	09. 07. 01 ~ 10. 09. 19	정곡 적곡	
22	서 상 보	10. 09. 20 ~ 10. 12. 31	부림 신반	
23	전 난 수	11. 01. 01 ~ 11. 06. 30	칠곡 내조	
24	김 재 현	11. 07. 01 ~ 11. 12. 30	의령 중동	
25	노 현 석	12. 01. 01 ~ 현재	의령 대산	

제4절 주요행사일지

○ 2011년

일 자	주 요 행 사
01. 10	정곡면 기관·사회단체장 회의 개최 - 관내식당(25명)
01. 19	정곡면 노인회 분회 연찬회 개최 - 마산 진동면 일원(40명)
01. 20	정곡면 자매결연업체 삼성테크윈 의료봉사활동 - 상촌마을(8세대)
04. 05	정곡초등학교 총동창회 정기총회 및 한마음축제 - 정곡초등학교 교정(450명)
08. 15	제32회 정곡면민 체육대회 - 정곡면공설운동장(800명)
09. 20	정곡면 작목반협의회 정기총회 - 정곡면사무소(70명)
09. 30	정곡면 농촌지도자회 선진지 견학 - 합천군 일원(50명)
12. 02	정곡초등학교 교육성화 발표회 - 정곡초등학교 강당(80명)
12. 13	정곡면 문화체육진흥회 결산총회 - 정곡면사무소(50명)

○ 2012년

일 자	주 요 행 사
01. 12	정곡면 의용소방대 정기총회 - 관내식당(30명)
02. 02	정곡면 주부민방위대 정기총회 - 관내식당(20명)
02. 07	정곡면 문화체육진흥회 정기총회 - 정곡면사무소(30명)
02. 14	정곡면 관내초(17일)·중학교(14일) 졸업식 - 학교강당
02. 28	정곡면 바르게살기협의회 정기총회 - 정곡면사무소(40명)
05. 22	재부 정곡면향우회 제35차 정기총회 - 부산 동구 행복뷔페(150명)
06. 24	재경 정곡면민회 정기총회 - JS 강남웨딩문화원 3층(200명)
08. 15	제33회 정곡면민 체육대회 - 정곡면공설운동장(800명)
09. 04	의령군 한우협회 회원 단합대회 - 정곡면공설운동장(370명)

지 정 면

제1절 일반현황

1. 역사와 연혁

1895년 조선시대 고종 32년 지산면과 이정동면으로 구분되어 오다가 1914년 한일 강제 병합후 양면을 합병, 지정면이라 칭하여 현재까지 내려오고 있다.

2. 자연현황과 지역여건

군청 소재지에서 동부쪽으로 26km 떨어지고 낙동강과 남강이 합류하는 지점에 있는 면이다. 두강(낙동강, 남강)을 끼고 창녕, 함안과 접하고 강변평야는 수리시설의 완비로 농사가 잘 된다. 채소와 수박농사는 유명하나 면 북쪽은 아직도 산간농촌이라 할 수 있다. 낙동강과 남강이 합류하는 기강(岐江)은 임진왜란 시 의령 의병이 왜적 무찌른 전적지로 유명하고 멀리 남지를 바라보는 강촌 풍경도 빼어나다. 또한 지정면 두곡리는 한글학자 이극노 선생의 출생지이다.

3. 기본현황

○ 면 적 : 46.91km²(군의 9.7%)

계	전	답	대 지	임 야	잡종지	기 타
46.91	5.53	5.41	0.54	28.67	0.20	6.56

○ 행정구역

법정리	행정리	반	자연마을	비 고
10	21	42	21	

○ 인구 및 세대수

구 분	세 대 수	인 구 수			비 고
		계	남	여	
합 계	1,076	2,124	1,042	1,082	
나 림	133	285	156	129	
신 기	51	115	55	60	
오 천	39	73	34	39	
웅 곡	61	102	50	52	
두 곡	69	126	62	64	
관 동	41	73	38	35	
성 산	102	230	112	118	
상 촌	40	76	36	40	
유 곡	16	26	13	13	
백 산	23	34	14	20	
양 동	11	19	7	12	
태 부	56	109	43	66	
신 암	46	87	44	43	
득 소	43	83	38	45	
독 대	16	33	21	12	
백 야	25	44	19	25	
다 안	20	31	13	18	
성 당	85	184	88	96	
마 산	111	231	117	114	
포 외	57	109	52	57	
돈 지	31	54	30	24	

제2절 주요사업 추진현황

1. 지역개발사업

- 소규모 주민숙원사업 : 22개소 220백만원
- 주민건의사업 : 23개소 430백만원
- 소하천정비및복구 : 18개소 241백만원
- 소규모 수도시설 개량사업 : 26개소 189백만원

2. 환경개선사업

- 농촌주거환경개선사업 : 9동 16백만원
- 귀농인빈집개량사업 : 2동 3백만원

3. 주민편의시설사업

- 복지회관 개보수 : 876백만원
- 마을쉼터 설치 : 2동 20백만원
- 가로등설치 : 13개소 11백만원
- 기타(마을 주차장설치 등) : 520백만원

제3절 역대 면장 명단

대 순	성 명	재 직 기 간	출 신 지	비 고
1	박 진 목	14. 01. ~ 15. 12. 31	지정 관동	
2	이 시 로	16. 01. 01 ~ 23. 05. 31	지정 오천	
3	안 무 상	23. 06. 01 ~ 27. 10. 31	지정 봉곡	
4	이 봉 로	27. 11. 01 ~ 30. 02. 28	지정 두곡	
5	강 명 선	30. 03. 01 ~ 33. 09. 30	지정 오천	
6	이 정 우	33. 10. 01 ~ 37. 09. 01	정곡	
7	안 호 중	97. 09. 02 ~ 45. 08. 30	지정 봉곡	
8	이 을 세	45. 09. 01 ~ 46. 02. 27	지정 봉곡	
9	이 찬 세	46. 02. 28 ~ 50. 03. 18	지정 두곡	
10	이 종 옥	50. 03. 19 ~ 53. 10. 02	지정 태부	
11	김 인 수	53. 10. 03 ~ 60. 06. 20	지정 봉곡	
12	이 찬 세	60. 06. 21 ~ 61. 06. 26	지정 두곡	
13	김 옥 배	61. 06. 27 ~ 63. 03. 02	지정 태부	
14	김 종 우	63. 03. 03 ~ 64. 05. 20	칠곡	

대 순	성 명	재 직 기 간	출 신 지	비 고
15	김 옥 배	64. 05. 21 ~ 73. 05. 10	지정 태부	
16	이 종 경	73. 05. 11 ~ 76. 03. 20	정곡 오방	
17	심 재 순	76. 03. 21 ~ 83. 02. 20	지정 마산	
18	남 기 락	83. 02. 21 ~ 86. 02. 11	의령 중동	
19	박 해 수	86. 02. 12 ~ 90. 07. 18	지정 마산	
20	전 해 동	90. 08. 16 ~ 91. 08. 20	용덕 교암	
21	정 호 진	91. 08. 21 ~ 96. 08. 20	지정 성당	
22	전 원 석	96. 08. 21 ~ 97. 02. 16	사천	
23	전 윤 수	97. 02. 17 ~ 98. 09. 14	함양	
24	오 출 세	98. 09. 15 ~ 99. 09. 02	지정 태부	
25	이 성 규	99. 09. 03 ~ 02. 08. 18	의령	
26	정 기 방	02. 08. 19 ~ 03. 06. 13	남해	
27	정 판 용	03. 06. 14 ~ 04. 07. 27	마산	
28	안 승 수	04. 07. 28 ~ 08. 06. 12	함안	
29	이 강 복	08. 06. 13 ~ 09. 12. 31	칠곡	
30	김 재 현	10. 01. 01 ~ 11. 06. 30	의령	
31	정 병 철	11. 07. 01 ~ 현재	의령	

제4절 주요행사일지

○ 2011년

일 자	주 요 행 사
05. 08	2011년 지정면 경로위안잔치 - 지정공설운동장(500명)
10. 01	제23회 면민체육대회 - 지정공설운동장(700명)

○ 2012년

일 자	주 요 행 사
04. 21	제1회 지정면산지수박축제 - 지정공설운동장(300명)
05. 08	2012년 어버이날경로위안잔치 - 지정공설운동장(500명)
10. 10	제24회 면민체육대회 - 지정공설운동장(700명)

낙 서 면

제1절 일반현황

1. 역사와 연혁

통일신라시대에는 신이현(辛兪縣)에 속했던 지역으로서 경덕왕(景德王 : 제35대 742~765년) 때 의상현(宜桑縣)으로 개명하였고 강양군(江陽郡 : 지금의 합천군)의 속현이었다. 고려 공민왕 3년(1391년) 의령현에 편입되었다가, 조선 고종 32년(1895년) 창녕군에 편입, 한일강제병합시(1914년) 다시 의령군에 편입하여 현재에 이르고 있으며, 낙동강의 서쪽지역이라서 낙서(洛西)란 지명으로 불리어 지고 있다.

2. 자연환경과 지역여건

낙서면은 산과 강(낙동강)으로 타지역(합천군 청덕면, 창녕군 유어면, 의령군 부림면)과 경계를 이루고 있으며, 3면이 강으로 둘러싸여 있다. 낙동강 연변에 위치하고 있어 상습 수해 취약지역이나, 낙동강 제방축조와 일주 순환도로 개설로 낙동강변의 기름진 옥토를 중심으로 벼농사와 고소득작물인 수박, 양상추, 옥수수, 단감 등 다양한 작물을 재배하고 있으며, 주민 대부분이 농업에 종사하고 있다.

3. 기본현황

○ 면 적 : 23.44km²(군의 4.9%)

계	전	답	대 지	임 야	잡종지	기 타
23.44	2.79	2.90	0.37	12.07	0.02	5.29

○ 행정구역

법정리	행정리	반	자연마을	비 고
6	13	26	13	

○ 인구 및 세대수

구 분	세 대 수	인 구 수			비 고
		계	남	여	
합 계	521	1,039	478	561	
방 계	64	121	53	68	
오 운	45	80	35	45	
부 곡	14	28	14	14	
울 산	58	100	50	50	
정 곡	80	153	68	85	
신 기	47	99	45	54	
두 곡	43	90	32	58	
당 지	37	78	33	45	
여 의	28	67	34	33	
내 제	37	71	37	34	
감 곡	20	55	25	30	
아 근	23	49	29	20	
상 포	25	48	23	25	

제2절 주요사업 추진현황

1. 주민숙원사업

가. 2011년

- 용·배수로정비 : 9개소 54,841천원
- 농로포장공사 : 5개소 37,903천원
- 소하천정비 : 9개소 95,805천원
- 진입로 안길포장 : 4개소 34,721천원
- TV난시청해소사업 : 1개소 9,800천원

- 생활체육시설확충 : 13개소 111,408천원
- 기타 개발사업 : 12개소 146,915천원

나. 2012년

- 용·배수로정비 : 3개소 21,081천원
- 농로포장공사 : 5개소 94,086천원
- 소하천정비 : 5개소 56,177천원
- 진입로 안길포장 : 3개소 63,834천원
- TV난시청해소사업 : 1개소 10,000천원
- 생활체육시설개선 : 2개소 11,668천원
- 기타 개발사업 : 6개소 90,856천원

2. 환경개선사업

가. 2011년

- 집수리사업 : 3동 5,400천원
- 지붕개량 : 4동 6,000천원
- 슬레이트지붕개량 : 2동 16,800천원
- 쉼터설치 및 보수 : 5개소 90,250천원
- 마을회관정비 : 4개소 14,700천원

나. 2012년

- 집수리사업 : 3동 5,400천원
- 지붕개량 : 4동 4,500천원
- 슬레이트지붕개량 : 1동 500천원
- 쉼터설치 및 보수 : 2개소 20,267천원
- 마을게시판설치사업 : 13개소 29,792천원

3. 상수도정비사업

가. 2011년

- 수도시설정비사업 : 8개소 48,970천원

나. 2012년

- 수도시설정비사업 : 5개소 37,577천원

제3절 역대 면장 명단

대 순	성 명	재 직 기 간	출 신 지	비 고
1	정 준 도	-	낙서 정곡	
2	구 용 서	-	-	
3	안 근 세	-	부림 난동	
4	이 준 택	49. 03. 10 ~ 52. 02. 18	낙서 오운	
5	정 종 근	52. 02. 19 ~ 52. 11. 23	부림	
6	이 준 택	52. 12. 07 ~ 55. 10. 10	낙서 오운	
7	이 원 보	55. 10. 20 ~ 57. 08. 27	낙서 내제	
8	이 영 두	57. 09. 30 ~ 60. 09. 30	낙서 방계	
9	최 호 영	60. 12. 26 ~ 61. 06. 20	낙서 정곡	
10	김 상 곤	61. 06. 21 ~ 65. 11. 11	낙서 정곡	
11	이 영 두	65. 11. 12 ~ 69. 10. 07	낙서 방계	
12	최 원 두	69. 10. 08 ~ 71. 03. 15	낙서 울산	
13	이 종 건	71. 09. 07 ~ 74. 03. 14	낙서 오운	
14	최 원 두	74. 03. 15 ~ 75. 11. 19	낙서 울산	
15	이 용 두	75. 12. 01 ~ 78. 09. 22	낙서 방계	
16	김 원 곤	78. 09. 23 ~ 82. 09. 23	낙서 정곡	
17	박 경 술	82. 09. 24 ~ 83. 09. 30	의령 서동	
18	이 정 학	83. 10. 05 ~ 92. 06. 11	의령 무전	
19	한 영 식	92. 06. 12 ~ 95. 01. 06	의령 중동	
20	이 용 학	95. 01. 07 ~ 95. 09. 18	마산	
21	강 풍 구	95. 09. 19 ~ 96. 02. 01	고성	
22	성 규 근	96. 02. 02 ~ 98. 09. 14	공류 압곡	
23	전 윤 수	98. 09. 15 ~ 00. 07. 12	함양	
24	문 병 하	00. 07. 13 ~ 02. 08. 18	산청	
25	전 보 수	02. 08. 19 ~ 04. 07. 27	칠곡	
26	김 형 철	04. 07. 28 ~ 05. 12. 06	의령	
27	정 희 재	05. 12. 07 ~ 06. 12. 31	의령	
28	강 호 철	07. 01. 01 ~ 08. 12. 31	의령	
29	하 만 흥	09. 01. 01 ~ 10. 09. 19	의령	
30	안 영 섭	10. 09. 20 ~ 10. 12. 31	의령	
31	강 병 구	11. 01. 01 ~ 12. 07. 22	의령	
32	김 영 곤	12. 07. 23 ~ 현재	의령	

제4절 주요행사일지

○ 2011년

일 자	주 요 행 사
02. 18	제77회 낙서초등학교 졸업식 - 낙서초등학교 (25명)
04. 05	제2회 낙서면민 장기·바둑대회 - 낙서면사무소 2층회의실(100명)
05. 13	어버이날 경로잔치 - 대유청소년수련원(300명)
09. 29	낙서초등학교 총동창회 및 정기총회 - 낙서공설운동장(300명)
05. 12	제25회 면민체육대회 - 낙서공설운동장(500명)

○ 2012년

일 자	주 요 행 사
02. 17	제78회 낙서초등학교 졸업식 - 낙서초등학교 (26명)
05. 07	제24회 면민체육대회 - 낙서공설운동장(500명)
05. 07	제24회 면민체육대회 - 낙서공설운동장(500명)
10. 07	제25차 총동창회 정기총회 - 낙서공설운동장(250명)
12. 21	낙서면 송년의 밤 행사 - 면사무소 2층회의실(100명)

부림면

제1절 일반현황

1. 역사와 연혁

1914년 이전의 부림면은 신변현이라 했으며, 현이 생겨난 것은 신라 신문왕 5년(서기 685)으로 신이현, 주오현, 천진현이라고 불려지다가 경덕왕(서기 742)때 신변현으로 되었다. 당시 신변현에는 지금의 동부 5개면 낙서, 봉수, 유곡, 지정, 부림면이 포함되어 있었다. 고려 현종때 신변현은 합천(강양군)에 속해졌다가 공양왕 3년(서기 1391)에 의령군에 속하게 되었다. 1914년 10개의 법정리동과 24개의 행정리동으로 이루어졌던 본면은 1983년 2월15일자로 합천군 적중면 권혜리와 묵방리가 편입되어 현재는 12리 28개 마을 28개의 자연마을로 이루어졌다. 부림면은 의령군 1읍 12면의 하나로 본래 신변현인데 고려 공양왕3년(서기1391)에 의령현에 편입되고 조선시대때 부림리가 되었다. 고종 32년(서기 1895)지방관제 개정에 의하여 부산면과 보림면으로 갈라져 부산면은 대곡, 오소, 손오, 난곡, 구이, 입산, 울곡, 수축, 단원, 정곡, 여상, 여하, 원전, 구내, 이구의 15개 동리를 보림면은 하암, 신반, 동오, 이현, 창동, 감암, 일현, 노상, 노하, 내상, 내하, 내장, 외장, 막곡의 14개 동리를 관할하였다. 1914년 군면폐합에 따라 경산면의 경산, 박진, 2개동과 낙서면의 부곡동 일부와 가수면의 서들 일부를 병합하여 다시 부림면이라 하여 경산, 대곡, 손오, 입산, 단원, 여배, 익구, 감암, 신반, 막곡, 권혜, 묵방의 12개 동리로 개편 관할하고 있다.

2. 자연환경과 지역여건

본 면은 군청에서 동북방 26km지점에 위치하며, 동북으로 합천군과 창녕군이 인접하고 서로 본군 봉수면, 남으로 지정면, 유곡면, 동으로 낙서면으로 둘러싸여 있으며, 국도 20호선이 면의 중심부를 가로지르고 있는 동부지역 중심지로 교통의 요충지이고, 부림·봉수농공단지의 조성으로 농외소득의 기틀을 마련했으며 백산 안희제 선생 출생지로 독립정신이 베어있는 반향의 고장이다.

3. 기본현황

○ 면 적 : 47.97km²(군의 9.93%)

계	전	답	대 지	임 야	잡종지	기 타
47.97	4.59	5.91	0.86	31.50	0.09	5.02

○ 행정구역

법정리	행정리	반	자연마을	비 고
12	28	73	28	

○ 인구 및 세대수

구 분	세 대 수	인 구 수			비 고
		계	남	여	
합 계	1,723	3,509	1,631	1,878	
서1구	65	137	63	74	
서2구	78	179	88	91	
대문동	81	167	86	81	
중 동	224	538	244	294	
현 동	301	619	296	323	
동 동	167	377	181	196	
막 곡	65	114	59	55	
입 산	40	69	26	43	
경 산	64	125	61	64	
박 진	33	61	31	30	
구 산	31	53	22	31	
난 동	21	39	16	23	
손 오	33	71	32	39	
울 리	20	44	18	26	
단 원	38	74	27	47	
수 축	31	58	25	33	
오 소	45	84	38	46	
대 곡	48	100	47	53	
하 여	56	94	37	57	
상 여	27	42	19	23	
익 구	36	69	30	39	

구 분	세 대 수	인 구 수			비 고
		계	남	여	
구 월	29	42	14	28	
옥 동	47	95	45	50	
감 압	66	129	62	67	
상 권	17	27	9	18	
중 권	15	27	12	15	
하 권	25	49	26	23	
목 방	20	26	17	9	

제2절 주요업무 추진상황

1. 주민숙원사업

가. 2011년

- 농로포장공사 : 4건 41,442천원
- 마을쉼터설치공사 : 1건 17,000천원
- 마을회관 신축 및 보수 : 3건 19,100천원
- 간이상수도 개보수공사 : 7건 40,000천원
- 하천정비사업 : 5건 49,900천원
- 도로정비사업 : 8건 62,792천원
- 재해대비예방사업 : 1건 30,000천원

나. 2012년

- 농로포장공사 : 8건 107,163천원
- 마을쉼터설치공사 : 3건 100,000천원
- 마을회관 신축 및 보수 : 1건 14,250천원
- 간이상수도 개보수공사 : 3건 41,000천원
- 하천정비사업 : 6건 81,866천원
- 도로정비사업 : 5건 65,231천원
- 재해대비예방사업 : 1건 4,508천원

제3절 역대 면장 명단

대 순	성 명	재 직 기 간	출 신 지	비 고
1	안 국 제	45. . ~ 48. .	-	
2	김 상 규	48. . ~ 51. .	부림 신반	
3	권 삼 현	51. . ~ 54. .	부림 신반	
4	박 성 수	54. . ~ 56. .	부림 신반	
5	안 기 제	56. . ~ 59. 05. 23	부림 입산	
6	이 학 대	59. 06. 17 ~ 60. 11. 30	부림 신반	
7	옥 학 주	60. 12. 27 ~ 61. 06. 07	부림 신반	
8	권 유 성	61. 07. 13 ~ 61. 10. 08	부림 신반	
9	권 주 현	61. 10. 10 ~ 61. 12. 05	부림 신반	
10	박 헌 경	61. 12. 06 ~ 64. 08. 05	부림 신반	
11	오 상 근	64. 08. 06 ~ 66. 08. 05	부림 신반	
12	이 성 두	66. 09. 01 ~ 67. 01. 31	부림 익구	
13	변 홍 인	67. 02. 01 ~ 70. 04. 09	부림 신반	
14	박 헌 경	70. 04. 10 ~ 72. 09. 12	부림 신반	
15	김 경 수	72. 10. 16 ~ 74. 08. 08	의령 동동	
16	김 국 목	74. 08. 10 ~ 79. 05. 27	부림 대곡	
17	이 기 우	79. 05. 28 ~ 84. 04. 07	부림 신반	
18	이 종 도	84. 04. 11 ~ 89. 02. 16	부림 신반	
19	정 정 언	89. 02. 17 ~ 94. 06. 10	부림 신반	
20	심 욱 문	94. 06. 11 ~ 96. 01. 08	의령 동동	
21	정 현 동	96. 01. 09 ~ 98. 06. 30	가례 갑을	
22	이 문 기	98. 09. 15 ~ 00. 01. 10	의령	
23	정 기 방	00. 01. 11 ~ 02. 08. 18	남해	
24	서 상 보	02. 08. 19 ~ 04. 07. 27	부림	
25	하 태 봉	04. 01. 26 ~ 05. 02. 10	산청	
26	최 호 영	05. 02. 11 ~ 06. 08. 23	의령	
27	허 문 구	06. 08. 24 ~ 07. 12. 31	용덕 와요	
28	강 신 일	08. 01. 01 ~ 08. 12. 31	의령 무전	
29	정 경 석	09. 01. 01 ~ 10. 12. 31	의령 동동	
30	하 재 목	11. 01. 01 ~ 12. 07. 16	칠곡 내조	
31	강 병 구	12. 07. 17 ~ 현재	의령 용덕	

제4절 주요행사일지

○ 2011년

일자	주요행사
02. 17	정월 대보름 행사 - 신반천(1,500명)
03. 01	기미 「3.1독립운동추념제」 - 신반공원(150명)
05. 07	면민 문화체육 한마당행사 - 부림공설운동장(2,000명)
10.08~10.09	의령한지·장판·병풍축제 - 신반시장 주차장(15,000명) 우륵탄신기념 전국가야금대회 - 신반리 일원(15,000명)

○ 2012년

일자	주요행사
02. 06	정월 대보름 행사 - 신반천(1,500명)
03. 01	기미 「3.1독립운동추념제」 - 신반공원(150명)
04. 28	면민 문화체육 한마당행사 - 부림공설운동장(2,000명)
10.13~10.14	의령한지·장판·병풍축제 - 신반시장 주차장(15,000명) 우륵탄신기념 전국가야금대회 - 신반리 일원(15,000명)

봉수면

제1절 일반현황

1. 역사와 연혁

고려 27대 충숙왕 3년(1316년) 봉산면(鳳山面) 및 가수면(街樹面)과 합천군 일부를 통합 봉산면(鳳山面)으로 개칭 되었다가 충숙왕 5년(1318년) 한지의 원산지를 기념하여 지촌면(紙村面)으로 칭하다가 1914년 행정구역 개편에 따라 봉수면이라 개칭하였다. 1989년 1월 1일 대통령령제12557호로 합천군 대양면 오산리 일부(20세대)가 편입되었고 봉수면 서득리 일부(31세대)가 부림면으로 편입되었으나 법정리 및 행정마을의 변동없이 1914년 이후 현재까지 7개 법정리에 14개 행정리동으로 이루어져 있다.

2. 자연환경과 지역여건

본면의 지세는 덕유산의 맥을 이어 자리한 국사봉과 망조산 사이에 위치하며 남북이 짧고 동서가 긴 분지와 평야로 이루어져 있으며, 북서쪽으로 합천군과 인접하고 동쪽으로 부림면, 남쪽으로 유곡면과 궁류면에 싸여져 있다. 자연계곡의 맑고 깨끗한 청수는 순박한 면민을 상징하며 예로부터 닻나무가 많이 자라고 있어 이를 이용한 전통한지는 그 품질의 우수성이 널리 알려져 있다.

3. 기본현황

○ 면적 : 33.06km²(군의 6.8%)

계	전	답	대지	임야	잡종지	기타
33.06	2.20	2.76	0.85	25.33	0.02	1.90

○ 행정구역

법정리	행정리	반	자연마을	비고
7	14	31	27	

○ 인구 및 세대수

구 분	세 대 수	인 구 수			비 고
		계	남	여	
합 계	692	1,229	597	632	
방 계	41	86	42	44	
청 계	45	71	33	38	
오 산	52	87	45	42	
서 암	102	219	99	120	
신 현	54	81	31	50	
사 현	27	38	16	22	
죽전 1	80	128	51	77	
죽전 2	44	78	33	45	
상 곡	19	34	15	19	
삼 동	27	56	30	26	
신 기	79	121	82	39	
서 득	70	141	73	68	
천 락	31	47	26	21	
상 천	21	42	21	21	

제2절 주요업무 추진상황

1. 주민숙원사업

가. 2011년

- 모두소규모수도시설배수관로교체공사 : 18,700천원
- 방동마을화장실설치공사 : 14,530천원
- 봉수천락들농업용관정개발공사 : 18,420천원
- 봉수서암게이트볼장그늘막설치공사 : 17,100천원
- 봉수체육시설설치 : 29,269천원

- 삼동들농로포장공사 : 23,826천원
- 삼돌들용배수로설치공사 : 10,756천원
- 상곡농어촌도로난간설치공사 : 14,857천원
- 서득배수로정비공사 : 18,229천원
- 서암대동골배수로정비공사 : 15,203천원
- 서암마을주차장설치공사 : 24,297천원
- 서암목욕탕정비공사 : 12,206천원
- 신반천및지혜천정비사업 : 10,820천원
- 신현웃담배수로정비공사 : 18,580천원
- 신현소류지재해예방사업 : 30,020천원
- 장유들용수로정비공사 : 20,817천원
- 죽전복지회관보수공사 : 19,200천원
- 직금소공원쉼터설치공사 : 14,399천원

나. 2012년

- 신기마을농로개설공사 : 11,114천원
- 청계떡밤골농로확포장공사 : 21,530천원
- 삼동농로포장공사 : 19,706천원
- 방계떡방골농로포장공사 : 15,783천원
- 죽전배수로설치공사 : 1,174천원
- 사현배수로정비공사 : 21,214천원
- 오산양지농로선형개량공사 : 18,804천원
- 방계소류지권양기교체공사 : 30,000천원
- 죽전배수로설치공사 : 2,590천원
- 천락농업용관정보수공사 : 2,410천원
- 모두배수로정비공사 : 59,901천원
- 죽전마을중심도로노면확보공사 : 30,644천원
- 상계배수로설치공사 : 3,100천원
- 신현마을배수시설개선공사 : 13,402천원
- 신반천및지천하도정비사업 : 45,000천원
- 방계소류지보수공사 : 15,880천원
- 마을체육시설설치 : 12,339천원

제3절 역대 면장 명단

대 순	성 명	재 직 기 간	출 신 지	비 고
1	김 필 현	-	-	
2	강 달 오	-	-	
3	김 의 곤	19. 02. 01 ~ 28. 03. 01	봉수	
4	변 승 규	28. 03. 02 ~ 33. 04. 01	봉수	
5	강 대 현	33. 04. 02 ~ 36. 04. 01	봉수	
6	강 삼 봉	36. 04. 02 ~ 41. 04. 01	봉수	
7	차 수 운	41. 04. 02 ~ 44. 04. 01	봉수	
8	강 윤 찬	44. 04. 02 ~ 46. 04. 01	봉수	
9	허 수	46. 04. 02 ~ 49. 04. 01	봉수	
10	설 기 호	49. 04. 02 ~ 50. 04. 01	봉수	
11	김 무 창	50. 04. 02 ~ 52. 04. 01	봉수	
12	강 대 현	52. 04. 02 ~ 54. 10. 31	봉수	
13	허 정 문	54. 11. 01 ~ 61. 06. 20	봉수	
14	강 명 진	61. 07. 13 ~ 62. 10. 19	봉수	
15	차 재 원	62. 10. 31 ~ 66. 08. 12	봉수	
16	허 종 무	66. 09. 01 ~ 74. 03. 14	봉수	
17	김 성 근	74. 03. 15 ~ 78. 10. 17	봉수	
18	이 기 우	78. 10. 18 ~ 79. 05. 27	봉수	
19	박 경 술	79. 05. 28 ~ 82. 09. 22	의령 서동	
20	주 향 돈	82. 09. 23 ~ 90. 04. 08	봉수 방계	
21	김 무 상	90. 04. 25 ~ 91. 08. 20	가례 가례	
22	전 해 동	91. 08. 21 ~ 93. 06. 16	용덕 교암	
23	정 현 동	93. 06. 17 ~ 96. 01. 08	가례 갑을	
24	오 출 세	96. 01. 09 ~ 98. 09. 14	지정 태부	
25	성 규 근	98. 09. 15 ~ 99. 09. 02	궁류 압곡	

대 순	성 명	재 직 기 간	출 신 지	비 고
26	전 보 수	99. 09. 03 ~ 02. 08. 18	칠곡	
27	문 병 하	02. 08. 19 ~ 04. 07. 27	산청	
28	이 효 열	04. 07. 28 ~ 06. 08. 23	의령	
29	공 석 덕	06. 08. 24 ~ 08. 12. 31	대의	
30	안 영 섭	09. 01. 01 ~ 10. 09. 19	의령	
31	표 상 학	10. 09. 20 ~ 10. 12. 31	의령	
32	남 성 택	11. 01. 01 ~ 현재	의령	

제4절 주요행사일지

○ 2011년

일 자	주 요 행 사
02. 19	봉수초등학교 제73회 졸업식 - 봉수초등학교(40명)
06. 01	제1회 의병의날 행사 참가 - 읍관내(300명)
11. 26	봉수면민 건강걷기대회 - 죽전·신현마을 일원(500명)

○ 2012년

일 자	주 요 행 사
02. 19	봉수초등학교 제74회 졸업식 - 봉수초등학교(40명)
06. 01	제2회 의병의날 행사 참가 - 읍관내(300명)
10. 05	봉수면민 건강걷기대회 - 죽전·신현마을 일원(300명)
10. 27	죽전초등학교총동문회 제2회 정기총회 및 고적기념물 제막식 개최(400명)

공 류 면

제1절 일반현황

1. 역사와 연혁

신라시대에는 토곡이 도읍지였고, 일유곡과 이유곡으로 분할돼 있었으며 1914년 일유곡에 속했던 토곡, 다현, 계현, 압곡과 합천군 궁소면에 속했던 운계 평촌, 벽계, 대현마을을 통합하여 공유면으로 부르고 있었으며, 2003년 7월 16일자로 공류면으로 행정명칭을 변경하였다.

2. 자연환경과 지역여건

군 북부 산간지로 봉황대, 벽계국민관광단지, 일봉사, 의령예술촌등이 자리하고 있으며 자연 경관이 수려하고 현재 벽계계곡은 자굴산과 한우산을 연계하는 관광 명소로서 연중 많은 관광객이 찾고 있다. 지역 농업은 대부분 미맥 위주의 농사에 종사하고 있으나 시설농업으로 딸기와 단감단지 등이 일부 조성되어 있다.

3. 기본현황

○ 면 적 : 43.57km²(군의 9%)

계	전	답	대 지	임 야	잡종지	기 타
43.57	1.83	3.72	0.40	34.71	0.02	2.89

○ 행정구역

법정리	행정리	반	자연마을	비 고
7	17	30	28	

○ 인구 및 세대수

구 분	세 대 수	인 구 수			비 고
		계	남	여	
합 계	830	1,423	633	790	
평 촌	62	124	51	73	
예 동	131	155	67	88	
대 현	28	41	17	24	
벽 계	36	62	32	30	
운계1구	62	113	56	57	
운계2구	72	126	62	64	
압곡1구	40	65	25	40	
압곡2구	45	99	47	52	
토 곡	49	72	31	41	
당 동	28	49	26	23	
석 정	76	156	73	83	
계현1구	39	62	26	36	
계현2구	20	36	11	25	
다 현	35	55	25	30	
지 동	31	56	23	33	
신 기	42	91	35	56	
소 화	34	61	26	35	

제2절 주요업무 추진상황

1. 지역개발사업

가. 2011년

- 소규모 수도시설 개량 : 17건 115,243천원
- 식수난 마을상수도 : 4건 95,000천원

- 농로포장사업 : 4건 50,000천원
- 생활체육시설 확충 : 4건 44,974천원
- 용·배수로 정비 : 2건 20,000천원
- 공류시장활성화 : 4건 19,980천원
- 하천 유지관리 : 5건 20,000천원
- 기타소규모(도로, 제방 등) : 9건 19,195천원

나. 2012년

- 소규모 수도시설 개량 : 15건 63,000천원
- 재해 사전예방 : 6건 60,000천원
- 수해복구사업 : 3건 53,301천원
- 벽계 관광지 정비 : 3건 50,000천원
- 청사 등 소규모 정비 : 5건 50,000천원
- 생활체육시설 확충 : 6건 46,738천원
- 하천 유지관리사업 : 4건 30,000천원
- 마을 상수도 및 용배수로 : 4건 40,000천원
- 생활용수개발 및 소하천관리 : 2건 34,000천원
- 기타소규모(녹지공간, 산불방지 등) : 3건 8,000천원

2. 주민편익시설사업

가. 2011년

- 주민숙원 편익사업 : 17건 183,000천원
- 주민건의사업 : 3건 40,000천원
- 기타소규모 사업 : 6건 55,500천원

나. 2012년

- 주민숙원 편익사업 : 21건 241,500천원
- 주민건의사업 : 3건 40,000천원
- 기타소규모 사업 : 7건 30,500천원

제3절 역대 면장 명단

대 순	성 명	재 직 기 간	출 신 지	비 고
1	박 문 규	07. 06. 01 ~ 11. 05. 31	공류	
2	심 용 택	11. 06. 01 ~ 16. 05. 31	-	
3	전 형 식	16. 06. 01 ~ 31. 05. 31	공류	
4	전 기 진	31. 06. 01 ~ 44. 08. 31	공류	
5	이 종 호	44. 09. 01 ~ 48. 03. 31	공류	
6	전 병 철	48. 04. 01 ~ 52. 02. 29	공류	
7	박 영 판	52. 03. 01 ~ 52. 04. 30	공류	
8	최 기 면	52. 05. 06 ~ 54. 04. 08	공류	
9	표 성 재	54. 05. 07 ~ 58. 05. 06	공류	
10	전 병 열	58. 05. 07 ~ 58. 06. 12	공류	
11	이 응 조	58. 06. 13 ~ 59. 10. 10	공류	
12	이 종 호	59. 11. 07 ~ 60. 11. 26	공류	
13	이 응 조	60. 12. 26 ~ 61. 06. 20	공류	
14	전 병 조	61. 07. 19 ~ 67. 01. 18	공류	
15	전 병 렬	67. 02. 01 ~ 68. 07. 20	공류	
16	장 세 현	68. 07. 24 ~ 77. 03. 03	공류	
17	전 병 렬	77. 03. 04 ~ 82. 12. 19	공류	
18	전 병 태	82. 12. 20 ~ 91. 08. 20	공류	
19	김 무 상	91. 08. 21 ~ 93. 06. 16	가례	
20	전 병 권	93. 06. 17 ~ 98. 03. 10	의령	
21	김 동 기	98. 03. 11 ~ 98. 09. 14	공류	
22	김 행 포	98. 09. 15 ~ 98. 12. 03	진주	
23	최 정 경	98. 12. 04 ~ 00. 01. 10	사천	
24	구 인 모	00. 01. 11 ~ 03. 02. 09	거창	
25	조 성 제	03. 02. 10 ~ 04. 07. 27	창원	
26	성 규 근	04. 07. 28 ~ 06. 12. 31	공류	
27	하 영 청	07. 01. 01 ~ 08. 12. 31	칠곡	
28	김 세 곤	09. 01. 01 ~ 10. 09. 19	용덕	
29	임 헌 중	10. 09. 20 ~ 11. 06. 30	의령	
30	김 철 수	11. 07. 01 ~ 현재	의령	

제4절 주요행사일지

○ 2011년

일 자	주 요 행 사
02. 18	제78회 공류초등학교 졸업식 - 8명 졸업
04. 03	공류초등학교 총동창회 및 한마음 잔치 - 500명
05. 06	학교간 자매결연 어울림 한마당 - 공류초등학교(공류,정곡,봉수,유곡) 250명
05. 10	제38회 공류면민 체육대회 - 봉황대 공설운동장, 600명
05. 15	제12회 한우산 철쭉제 - 한우산 정상
05. 20	제18회 재경 공류면 향우회 총회 참석 - 서울 삼우웨딩홀 150명
05. 27	의용소방대장 이·취임식 - 김충규 소방대장 취임, 박윤돌 소방대장 이임
06. 18	제33차 재부 공류면 향인회 총회 - 부산 썬 뷔페, 200명
08. 08	찰비봉사클럽 발대식 - 회장 오수환
12. 07	유관기관·사회단체 친선 체육대회 - 봉황대 공설운동장, 150명

○ 2012년

일 자	주 요 행 사
01. 01	대현고개 해돋이 행사 - 대현고개 300명
01. 11	다현마을 표지석 제막식 - 40명
01. 18	창원아카데미 라이온스 클럽(자매결연단체) 창립 10년 기념식 참석 - 창원 인터네셔널 호텔 150명
01. 25	경남·부산 불교 연합회 야외 법회 - 의령예술촌 및 일봉사, 600명
02. 17	제79회 공류초등학교 졸업식 - 8명 졸업
05. 06	제13회 한우산 철쭉제 - 한우산 정상
05. 08	(구)의동중학교 제23차 총동창회 및 한마음 잔치 - 500명
05. 17	여성소방대장 이·취임식 - 김숙연 소방대장 취임, 이영희 소방대장 이임
05. 28	제39회 공류면민 체육대회 - 봉황대 공설운동장, 600명
10. 09	수해상습지역 개선사업 주민설명회 - 경남 생태하천과 주관, 30명
11. 28	제1차 재경·재부 의총회 고향방문 친선단합대회 - 벽천식당 70명

유 곡 면

제1절 일반현황

1. 역사와 연혁

고종 32년 지방제도 개혁당시 정곡, 미요, 능인으로 분할된 세 면에 해당되는 구역이었다. 고종 43년 지방구역 정리 때 세 지역을 통합하여 이유곡면(二柳谷面)이 되었다. 정곡은 칠곡, 마장, 당동, 덕천, 세간리 지역이고 미요는 송산, 마두, 상촌이고 능인은 신촌, 오목, 상곡이 포함되었다. 그 뒤 1913년 이유곡과 화곡면 일부지역, 능인촌과 정곡등 11개 마을을 통합하여 유곡면이 된 것이다.

2. 자연환경과 지역여건

유곡면은 산으로 둘러싸여 있으며 호국의병의 발생지이며 군내 7개면과 연결하여 있다. 전통 미맥 위주의 농업에서 양파, 느타리버섯이 주 소득원으로 변화하는 복지 농촌마을로 효과 예를 중시하는 인심 좋고, 살기 좋은 고장이다.

3. 기본현황

○ 면 적 : 47.56km²(군의 9.85%)

계	전	답	대지	임야	잡종지	기 타
47.56	2.25	5.14	0.50	35.77	0.01	3.89

○ 행정구역

법정리	행정리	반	자연마을	비 고
11	20	43	20	

○ 인구 및 세대수

구 분	세 대 수	인 구 수			비 고
		계	남	여	
합 계	779	1,460	675	785	
상 촌	39	82	39	43	
구상곡	20	46	19	27	
신상곡	21	39	17	22	
신오목	35	75	40	35	
구오목	20	36	17	19	
신 촌	41	83	41	42	
구송산	93	173	83	90	
신송산1구	25	36	19	17	
신송산2구	32	56	23	33	
신송산3구	27	41	16	25	
마 두	46	85	36	49	
판 곡	36	52	23	29	
엄 현	24	40	21	19	
옥 동	17	34	15	19	
등 대	49	97	44	53	
마 장	47	87	39	48	
당 동	40	87	41	46	
덕 천	49	85	34	51	
세간1구	50	91	47	44	
세간2구	68	135	61	74	

제2절 주요업무 추진상황

1. 주민숙원사업

가. 2011년

- 유곡면 종합운동장 본부석 리모델링사업 : 24,226천원
- 신오목마을 생활용수 개발사업 : 23,490천원
- 마장지구 재해취약시설 정비공사 : 18,907천원
- 상곡마을 재해취약시설 보강공사 : 14,660천원
- 덕천마을 쉼터 설치공사 : 19,000천원
- 마장천 정비공사 : 14,250천원
- 구송산마을 농로 포장공사 : 28,961천원
- 신오목 용배수로 정비공사 : 11,400천원
- 송산 게이트볼장 그늘막 설치공사 : 17,195천원
- 등대마을 물탱크 설치공사 : 21,000천원
- 2011년 추계 하천제방 정비사업 : 15,011천원
- 오목소류지 정비공사 : 23,937천원
- 당동마을 농로 정비공사 : 12,350천원
- 구송산 배수로 정비공사 : 29,271천원
- 세간마을 농로 개설공사 : 19,605천원
- 유곡운동장 본부석 차양막 설치공사 : 28,000천원
- 신송산1구 배수로 정비공사 : 29,307천원
- 당동 배수로 정비공사 : 24,014천원
- 신송산3구 취입보 보수공사 : 19,000천원
- 유곡면 공설운동장 주차장 설치공사 : 17,290천원
- 유곡면 공설운동장 뽕스 설치공사 : 22,594천원

나. 2012년

- 유곡면 공설운동장 가건물 리모델링공사 : 17,000천원
- 마두지구 농업용관정 개발공사 : 24,700천원
- 구오목마을 진입로 정비공사 : 25,546천원
- 마장천 정비공사 : 19,100천원

- 등대마을 세천(작은범목골) 정비공사 : 18,280천원
- 유곡면 창호교체공사(1층) : 19,937천원
- 신송산1구 배수로 설치공사 : 48,016천원
- 신송산마을 농로 포장공사 : 19,594천원
- 유곡면 공설운동장 족구장 정비공사 : 21,176천원
- 유곡면 창호교체공사(2층) : 20,580천원
- 상촌 용·배수로 정비공사 : 20,305천원
- 신송산3구 양수장 정비공사 : 19,000천원
- 유곡천 수해복구 공사 : 28,873천원
- 덕천마을 농로 포장공사 : 36,893천원
- 마장마을 재해취약시설 정비공사 : 19,185천원
- 유곡천(신송산3구보) 준설공사 : 30,660천원
- 당동마을 용수로 설치공사 : 26,664천원
- 구송산 소류지 준설공사 : 20,174천원
- 엄현 소하천 정비공사 : 24,328천원
- 막곡지구 수해복구공사 : 10,694천원

2. 환경개선사업

가. 2011년

- 노후불량지붕개량사업(3동) : 6,000천원
- 유곡운동장 소규모 수도시설 개량사업 : 18,330천원
- 신오목마을 소규모수도시설 개량사업 : 23,060천원
- 등대마을 물탱크설치공사 : 21,000천원

나. 2012년

- 노후불량지붕개량사업(1동) : 3,000천원
- 유곡세간리 농업용 관정개발사업 : 30,000천원
- 송산지구 농업용관정 개발공사 : 24,700천원
- 마장마을 소규모수도시설 보강공사 : 3,245천원

제3절 역대 면장 명단

대 수	성 명	재 직 기 간	출 신 지	비 고
1	권 진 희	14. 01. 01 ~ 24. 05. 31	유곡 당동	
2	강 병 택	24. 06. 01 ~ 32. 03. 01	유곡 당당	
3	박 중 핵	32. 03. 02 ~ 34. 08. 01	유곡 신송산1	
4	강 봉 석	34. 08. 02 ~ 46. 01. 24	유곡 당동	
5	이 철 세	46. 01. 25 ~ 48. 01. 15	유곡 세간	
6	남 종 우	48. 01. 16 ~ 49. 05. 30	유곡 철곡	
7-10	박 태 진	49. 05. 31 ~ 60. 08. 12	유곡 신송산1	
10-12	이 윤 세	60. 09. 30 ~ 61. 06. 20	유곡 세간	
13	서 삼 도	61. 09. 30 ~ 65. 06. 28	유곡 신촌	
14	이 윤 세	66. 06. 23 ~ 71. 08. 14	유곡 세간	
15	서 윤 수	71. 09. 07 ~ 72. 05. 09	유곡 신촌	
16	김 경 수	72. 06. 16 ~ 72. 10. 16	의령 동동	
17	전 병 렬	72. 10. 17 ~ 77. 03. 02	궁류 토곡	
18	박 치 훈	77. 03. 03 ~ 84. 08. 18	유곡 철곡	
19	최 재 원	84. 08. 22 ~ 85. 11. 24	용덕 이목	
20	박 해 석	88. 11. 25 ~ 90. 03. 12	유곡 신송산2	
21	서 정 계	90. 03. 13 ~ 95. 03. 12	유곡 신촌	
22	김 문 권	95. 03. 23 ~ 96. 07. 23	의령 무전	
23	이 순 호	96. 07. 24 ~ 99. 09. 02	용덕 신소	
24	공 석 덕	99. 09. 03 ~ 01. 12. 31	대의	
25	서 상 보	02. 01. 01 ~ 02. 08. 18	부림	
26	이 성 규	02. 08. 19 ~ 06. 08. 23	의령	
27	정 종 규	06. 08. 24 ~ 07.10. 31	창원	
28	강 영 모	07. 11. 01 ~ 08. 06. 12	의령	
29	안 승 수	08. 06. 13 ~ 10. 09. 19	함안	
30	김 민 곤	10. 09. 20 ~ 11. 06. 30	정곡	
31	임 재 찬	11. 07. 01 ~ 현재	가례	

제4절 주요행사일지

○ 2011년

일 자	주 요 행 사
02. 17	정월대보름 지신밝기 및 달집태우기 - 송산교 밑 하천(250명)
04. 08	송산초등학교 총동창회 - 구 송산초등학교(200명)
10. 01	면민체육대회 - 유곡면 공설운동장(700명)

○ 2012년

일 자	주 요 행 사
02. 06	정월대보름 지신밝기 및 달집태우기 - 자암정 앞 하천변 (200명)
04. 08	송산초등학교 총동창회 개최 (구)송산초등학교(250명)
10. 05	면민체육대회 - 유곡면 공설운동장(500명)

제4부 의 회

| 제1장 | 의회현황

| 제2장 | 의회활동

제1장

의회 현황

▣ 제1절 개 황

▣ 제2절 기구 및 조직



제1장 의회현황

제1절 개황

1991년 4월 15일 초대 의령군의회가 출범하여 6대까지 22년 동안 지방자치의 초석으로 지역발전을 위하여 노력하여 왔으며, 제6대 후반기 의회가 2012년 7월 3일 의장단 선거를 통하여 원구성을 하여 지역주민의 대변자로서 군정과 지역의 발전을 위해 의정활동을 펴 나가고 있다.

제2절 기구 및 조직

1. 의회기구

의결기관인 의회는 의장 1명, 부의장 1명의 의장단으로 구성되어 있고 제6대 의회에서는 각 소관별 3개의 상임위원회(운영위원회, 자치행정위원회, 산업건설위원회)가 설치 운영되고 있다.

■ 의령군 의회기구

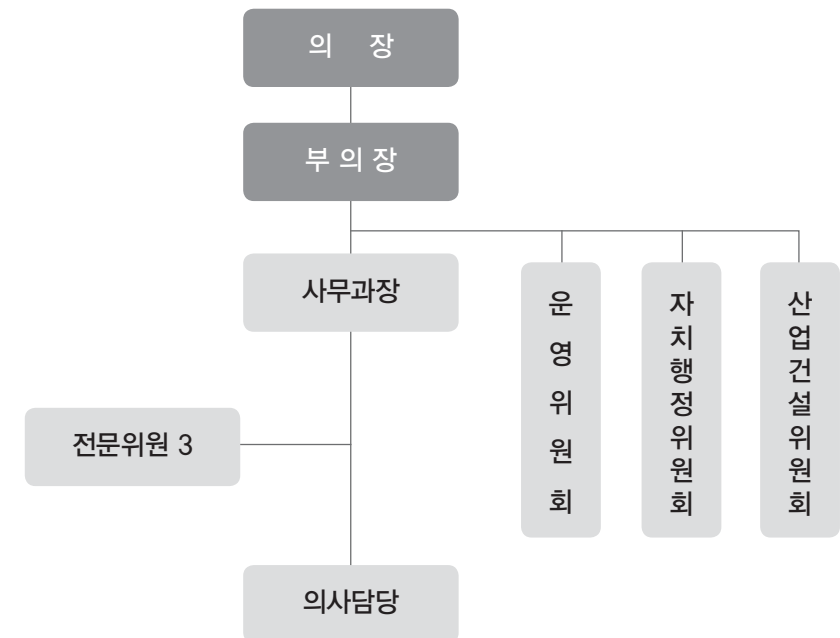

2. 의원 및 의회사무과 직원 현황

가. 의원현황 (제 6 대)

계	가선거구 (의령, 용덕)	나선거구 (가례, 칠곡, 대의, 화정)	다선거구 (정곡, 지정, 궁류, 유곡)	라선거구 (낙서, 부림, 봉수)	비례대표
10명	남 영 현 신 해 주 전 병 원	강 성 문 서 철 진	손 호 현 전 춘 원	김 규 찬 문 봉 도	윤 영 자

나. 사무과 직원현황

(단위 : 명)

구분	계	5급	6급	7급	8급	9급	기능6급	기능7급	기능8급	기능9급
정원	14	3	2	4	-	-	1	-	-	4
현원	14	3	3	-	-	1	1	3	2	1

제2장

의회 활동

- 제1절 운영성과
- 제2절 의회운영 현황
- 제3절 주요 의정활동

제2장 의회활동

제1절 운영성과

지방의회 탄생 22년째를 맞이한 의령군의회는 그간의 의정활동을 바탕으로 군민의 여론을 보다 다양하게 수렴, 체계적으로 군정에 반영시키고 관련법규에 근거한 합리적인 사고로 안건처리에 신중을 기해 건전한 자치관행을 정착시켜 나감으로서 지방자치의 새로운 장을 열었을 뿐 아니라 집행기관에 대하여는 견제와 협조의 조화로 주요사안을 처리하는 등 바람직한 관행이 점차 정착 되어가고 있다. 2011년도와 2012년도의 주요 의정활동을 살펴보면 정례회 4회(63일), 임시회 8회(21일)의 회기운동을 통하여 총 112건의 안건을 처리하였고 내용으로는 조례안 73건, 예산결산안 11건, 결의·동의안 5건, 일반안건 12건, 기타 11건 등이다.

제2절 의회운영 현황

가. 회기별 회기일수

○ 2011년 : 42일(정례회 30일, 임시회 12일)

제 6 대					
제187회 임 시 회	제188회 임 시 회	제189회 임 시 회	제190회 정 례 회	제191회 임 시 회	제192회 정 례 회
2일	3일	5일	9일	2일	21일

○ 2012년 : 42일(정례회 33일, 임시회 9일)

제 6 대					
제193회 임 시 회	제194회 임 시 회	제195회 임 시 회	제196회 정 례 회	제197회 임 시 회	제198회 정 례 회
3일	2일	1일	14일	3일	19일

나. 의안 처리 현황

[제 6 대]

(단위 : 건)

회 기 별	처 리 내 역							비 고
	계	조례안	예 산 결산안	청 원	결의· 동의안	일반 안건	기 타	
계	112	73	11	-	5	12	11	
제187회 임시회	1	-	-	-	-	1	-	
제188회 임시회	14	13	-	-	-	-	1	
제189회 임시회	7	4	1	-	1	-	1	
제190회 정례회	9	4	-	-	1	3	1	
제191회 임시회	13	11	-	-	1	-	1	
제192회 정례회	10	4	4	-	-	1	1	
제193회 임시회	3	1	-	-	-	2	-	
제194회 임시회	10	8	-	-	-	1	1	
제195회 임시회	1	-	-	-	-	-	1	
제196회 정례회	9	4	2	-	1	1	1	
제197회 임시회	23	19	-	-	1	1	2	
제198회 정례회	12	5	4	-	-	2	1	

제3절 주요 의정활동

2011년부터 2012년까지의 의령군의회 의원의 각종행사 참석 및 활동사항은 다음과 같다.

[2011년]

일 자	건 명	내 용	비고
2011. 04. 28 (창원시)	경상남도민 체 육 대 회	제50회 경상남도민체육대회 개회식 참석	
2011. 06. 21~6. 25 (싱가폴,인도네시아,말레이시아)	의원해외연수	2011년 의령군의회 의원 해외연수	
2011. 07. 01 (서울특별시)	민주평통 제15기 출 범 식	민주평화통일자문회의 제15기 출범식 참석	
2011. 07. 22 (함양군)	의정활동 연찬회	2011년 의령군의회 의정활동 연찬회 개최	
2011. 08. 05 (거창군)	농업경영인대회	제11회 경상남도 농업경영인 대회 격려	
2011. 10. 06 (거창군)	의원 및 직원 화합 산행	2011 의원 및 직원 화합 산행 실시	
2011. 10. 28 (인천광역시)	전국생활체육 의령군선수단격려	2011 전국생활체육대축전 의령군선수단 격려	

[2012년]

일 자	건 명	내 용	비고
2012. 03. 20~03. 24 (중국)	국제자매도시 초청방문	국제자매결연도시 중국산둥성 요성시 초청방문	
2012. 03. 29 (거창군)	경남시군의회 의원체육대회	제2회 경남시군의회 의원체육대회 참석	
2012. 04. 27 (거제시)	경상남도민 체 육 대 회	제51회 경상남도민체육대회 의령군선수단 격려	
2012. 09. 12 (창원시)	전국어르신 생활체육대축전참석	2012 전국어르신 생활체육대축전 의령군선수단 격려	

일 자	건 명	내 용	비고
2012. 10. 20 (통영시)	경남생활체육 의령군선수단격려	제23회 경남생활체육대축전 의령군선수단 격려	
2012. 10. 30~11. 01 (제주도)	의원 국내연수	2012년 의령군의회 하반기 의원 국내연수	
2012. 11. 20 (서울특별시)	지방분권결의대회 참석	지방분권촉진 전국광역기초의회 의원 결의대회 참석	
2012 12. 27 (창원시)	의령군새마을 지도자 격려	2012 경상남도새마을지도자대회 의령군새마을지도자 격려	

부 록

- 군정 주요일지
- 역대 군수 명단
- 역대 부군수 명단
- 간부 공무원 명단
- 역대 국회의원 명단
- 경상남도 의회의원 명단
- 의령군 의회의원 명단
- 사진으로 보는 의령

■ 2011년 군정 주요일지

일 자	행 사 명	장 소
01.03(월)	2011년 새해참배	충훈탑 등 3개소
	2011년 시무식	4층회의실
	이동다문화가족 지원센터 운영	유곡면회의실
01.04(화)	2011년 도단위 새해 인사회(주관 : 경남신문)	창원컨벤션센터
	연말정산 담당자 설명회	국민체육센터 2층회의실
01.05(수)	2011년 공수의 위촉장 수여	군수실
	한국여성농업인 의령군연합회 연시총회	농협군지부 회의실
01.06(목)	실과소장 회의	2층회의실
	대학생아르바이트 설명회(1.6~2.25)	4층회의실
01.07(금)	2011년 의령군 새해 인사회(주관 : JC특우회)	4층회의실
	비상대비업무 전직원 교육실시	4층회의실
	2011년 1차분 숲가꾸기사업실시설계 관계자 워크숍	종합사회복지관 2층회의실
01.08(토)	-	
01.09(일)	-	
01.10(월)	실과소장 회의	2층 회의실
	이동 다문화가족지원센터 운영	부림면회의실
	2011년 업무보고회 개최	4층 회의실
01.11(화)	의령군 부동산 평가위원회	2층 회의실
	의령군 가축방역 협의회	2층 회의실
	의령망개떡 명품화영농조합 회의	농업기술센터 소회의실
	의령청실회 회장단 이 · 취임식	공작예식장
01.12(수)	의병광장 조성공사 현장 간부공무원 방문	의병광장 조성공사현장
	의료급여 심의위원회 개최	부군수실
01.13(목)	실과소장 회의	2층 회의실
	의령문인협회 정기총회	군민문화회관 소회의실
01.14(금)	밤 대체작목 조성사업관계자 간담회	종합사회복지관 2층회의실
	의령군 청소년 방과후 아카데미 졸업식 참석	군민문화회관 공연장
	재부 의령군향우회 2011년 임원 신년 하례회	국제호텔 2층 천마홀
01.15(토)	-	

일 자	행 사 명	장 소
01.16(일)	-	
01.17(월)	실과소장 회의	2층 회의실
	이동 다문화가족 지원센터 운영	화정면회의실
	구제역 예방 접종반 사전교육	4층 회의실
01.18(화)	제187회 의령군의회 임시회 제1차 본회의	본회의장
	공류 큰골소하천정비사업 주민설명회	공류면 상압
	유곡 신촌소하천정비사업 주민설명회	유곡면 신촌
	정곡 대밭골소하천정비사업 주민설명회	정곡면 대신
01.19(수)	기관단체장협의회 1월 정례회(구제역 확산 대책 협의)	경복궁
	칠곡 산복소하천정비사업 주민설명회	칠곡면 산복
	지정 관동소하천정비사업 주민설명회	지정면 관동
	지정 지산소하천정비사업 주민설명회	지정면 두곡
	정곡 정골소하천정비사업 주민설명회	정곡면 정곡
01.20(목)	실과소장 회의	2층 회의실
	(가칭)경남미래교육재단 설립을 위한 학술세미나 참석	창원대학교 국제세미나실
01.21(금)	건강위원회 개최	가례면회의실
	2011년 경남평화통일 전진대회참석	도청별관 대강당
	경남발전연구원 이사회 참석	경발연 함안분원
01.22(토)	-	
01.23(일)	-	
01.24(월)	실과소장 회의	2층 회의실
	제178차 안전점검의 날 행사	신반시장일원
	경남은행 의령지점 위문품 기탁(떡국 200박스)	군수실
01.25(화)	2011년 제1회 조례 · 규칙심의회	2층 회의실
	의령농협 위문품 기탁(쌀 10kg 250포, 라면 30박스)	군수실
	2011년 사회단체보조금지원 심의위원회	부군수실
	“설 명절” 복지시설 등 위문	헤림학원 등 8개소
	재해위험 외딴마을 이주사업 주민설명회	봉수면 청계마을회관
	재 창원시 의령향우회 임원 새해인사회	한일웨딩캐슬
01.26(수)	제1차 시장 · 군수 정책회의 참석	도정회의실
01.27(목)	실과소장 회의	2층 회의실
	동일제지(주) 위문품 기탁(쌀 10kg 1,100포 / 2천만원 상당)	군수실

일 자	행 사 명	장 소
01.27(목)	2011년 물가대책위원회	2층 회의실
	“설 명절” 복지시설 등 위문	장내경로당 등 7개소
	2011년 제1회 군계획위원회	2층 회의실
01.28(금)	2011년 의령군장학기금 운용 심의위원회	2층 회의실
01.29(토)	-	
01.30(일)	-	
02.07(월)	실과소장 회의	2층 회의실
	이동 다문화가족지원센터 운영	유곡면회의실
02.08(화)	의령군 부동산평가위원회	4층 회의실
02.09(수)	-	
02.10(목)	실과소장 회의	2층 회의실
	의령고등학교 졸업식	정암관
02.11(금)	2012년 농림수산사업 유통분과위원회	농정과사무실
	의령중학교 졸업식	실내체육관
	의령여자 중 · 고등학교 졸업식	의령여중 다목적실
	신반정보고등학교 졸업식	다목적실
	2012년 농림수산사업 축산분과위원회	농정과사무실
02.12(토)	-	
02.13(일)	-	
02.14(월)	실과소장 회의	2층 회의실
	이동 다문화가족 지원센터 운영	화정면회의실
	2012년 농림수산사업 농정분과위원회(산림분야)	산림복지과 사무실
02.15(화)	의령라이온스클럽 위문품 기탁(쌀 10kg 260포)	군수실
	폐기물처리시설 주민지원협의체 회의	의령군쓰레기위생처리장
	2012년 농림수산사업 농정분과위원회	농정과사무실
	2012년 농림수산사업 농산분과위원회	농정과사무실
02.16(수)	의령하수관거 2차공사 주민설명회	수암마을회관
	2011년 제1차 의령군 도로명주소위원회 회의	2층 회의실
02.17(목)	실과소장 회의	2층 회의실
	2011년 상반기 농업인소득지원사업 운용위원회 회의	2층 회의실
	기관단체장협의회 2월 정례회	해돋이식당

일 자	행 사 명	장 소
02.18(금)	제2회 조례·규칙 심의회	2층 회의실
02.19(토)	의령예술촌 2011 정기총회	의령예술촌
02.20(일)	부림족구장 개장기념 친선족구대회	부림족구장
02.21(월)	실과소장 회의	2층 회의실
02.22(화)	2011년 논 소득기반 다양화사업추진 품목별 협의회	농정과사무실
02.23(수)	전국 시장·군수·구청장 국정설명회참석	정부중앙청사
	제49기 의령군 산림조합 정기총회	산림조합 회의실
02.24(목)	의령군 무기계약근로자 공청회	국민체육센터 다목적홀
	실과소장 회의	2층 회의실
	제2차 브레인스토밍 개최	2층 회의실
02.25(금)	바르게살기운동 군협의회 2011년 정기총회 및 협의회장 취임식	군민문화회관
	의병제전위원회 부위원장 회의	2층 회의실
	의령군 문화예술진흥기금위원회 개최	2층 회의실
02.26(토)	2011년 의령군생활체육회 정기총회	국민체육센터 다목적홀
	-	
02.27(일)	재부산 의령군 자글산 산악회 산행 및 시산제(회장 권중현)	자글산정상
02.28(월)	실과소장 회의	2층 회의실
	의령축협 정기총회	축협회의실
	의령농협 제50기 정기총회	농협회의실
03.01(화)	제92주년 기미 3.1독립운동 추념식	신반공원
03.02(수)	3월 정례조회	4층 회의실
03.03(목)	실과소장 회의	2층 회의실
	제3차 브레인스토밍 개최	2층 회의실
	의병제전위원회 이사 회의	4층 회의실
03.04(금)	2010 향토산업육성사업(망개떡 명품화) 추진실적 현장평가	농업기술센터 1층 회의실
	부시장·부군수 회의 참석	도청회의실
03.05(토)	-	
03.06(일)	-	
03.07(월)	실과소장 회의	2층 회의실
	3월중 무료법률상담	민원봉사실

일 자	행 사 명	장 소
03.07(월)	6. 25전자자 유해발굴 개토식 참석	함안공설운동장
	2011년 현장공동연구사업 협약체결	농업기술센터 1층 회의실
	의령군 음식업지부 정기총회	군민문화회관 2층 회의실
03.08(화)	폐기물처리시설 주변지역 주민지원기금 운용심의회	2층 회의실
	경남도의회 농수산위원회 현지 의정활동(목도수목원 숙박)	의령농협 RPC
	제50회 경남도민체육대회 참가대비 경기단체장 회의	고려식당
03.09(수)	읍·면장 회의 / 신반재래시장 방문 낙동강살리기 사업장 현장견학	부림면회의실 신반시장 등
03.10(목)	실과소장 회의	2층 회의실
	의령군 4-H본부 운영위원회	농업기술센터 1층 회의실
	의령큰줄땀기기 보존회 정기총회	의령농협 회의실
	의령군공무원노조 정기대의원 대회	국민체육센터 다목적홀
03.11(금)	제3회 조례·규칙심의회	2층 회의실
	자율적 내부통제 시범운영 직원교육	4층 회의실
	학교급식식품비 지원 심의위원회	2층 회의실
	영재교육원 입학식	교육지원청 회의실
03.12(토)	-	
03.13(일)	제1회 의령청실회장배 족구대회	의령여중 운동장
	의령향교 춘기 석전대제	의령향교
03.14(월)	실과소장 회의	2층 회의실
	농경문화홍보전시관 위탁운영자 선정을 위한 심의회	2층 회의실
03.15(화)	의병제전위원회 정기총회	4층 회의실
	제383차 민방위의 날 훈련	의령읍 일원
	친환경 유기농자재 공급업체 설명회	농업기술센터 3층 회의실
03.16(수)	의령망개떡 지리적표시제 등록증 전수식	농업기술센터 1층 회의실
	2011년 경남도 통합방위협의회 참석	도청 대강당
03.17(목)	실과소장 회의	2층 회의실
	의령로타리클럽 장애인차량 기증식	지체장애인협회 의령군지회
	의령군 그라운드골프연합회 정기총회	노인회군지회 회의실
	의령군민대상 심사위원회 1차 회의	4층 회의실

일 자	행 사 명	장 소
03.17(목)	보천 탑곡 농어촌도로 확포장공사 용역 주민설명회	보천마을회관
	의령군 무기계약직노조 발대식	-
03.18(금)	의령군 교육경비보조금지원 심의위원회	2층 회의실
	공공부문 온실가스 목표관리제 담당자 회의	4층 회의실
	재경 경상남도 도민회 2011 정기총회	서울시 캐피탈호텔
03.19(토)	의령예술촌 봄을여는 향기전	의령예술촌
03.20(일)	-	
03.21(월)	실과소장 회의	2층 회의실
	경남도 교육감 의령교육지원청 방문(기관장 간담회 참석)	교육장실
	대한노인회 의령군지회 정기총회	군민문화회관 공연장
03.22(화)	제188회 의령군의회 임시회 제1차 본회의	본회의장
	의령군 4-H본부 정기총회	농업기술센터 3층 회의실
	재창원 의령군향우회 이사회	한우리식당
03.23(수)	실과소장 회의	2층 회의실
	의령군 쌀 연구회 연시총회	농업기술센터 1층 회의실
	2012년 “생산성 대상” 평가대비 T/F팀 교육	2층 회의실
03.24(목)	덕곡서원 춘향제	덕곡서원
	제188회 의령군의회 임시회 제2차 본회의	본회의장
	경남발전연구원 제56회 임시이사회	경남발전연구원 4층 회의실
	경남 시장군수협의회 제48차 정기회	하동군 녹차연구소
	읍면 도로명주소 담당자 교육	4층 회의실
03.25(금)	실과소장 회의	2층 회의실
	부시장 · 부군수 회의	도정회의실
	토요애유통(주) 제2기 정기 주주총회	사회진흥연수원
	2011년 의령군 안전관리계획 심의	2층 회의실
03.26(토)	-	
03.27(일)	-	
03.28(월)	실과소장 회의	2층 회의실
	경남은행 의령지점 무료급식행사	노인회 경로식당
	의령과수산업 전문협의회	2층 회의실
	“의병의 날” 행사관련 간담회 참석	정부중앙청사

일 자	행 사 명	장 소
03.29(화)	전국이통장연합회 의령군지회 제9차 정기총회	4층 회의실
	도로명주소 본고지에 따른 교육	4층 회의실
	생활개선의령군연합회 연시총회	농업기술센터 3층 회의실
	의령군 지방행정동우회 제25회 정기총회	국민체육센터 다목적홀
	여성단체협의회장 이 · 취임식	4층 회의실
	기관단체장협의회 3월 정례회	다사랑 식당
03.30(수)	실과소장 회의(브레인스토밍 개최)	부군수실
	2011년 재난관리기금 운용 심의위원회	부군수실
	1/4분기 의령군 통합방위협의회	2층 회의실
	의령군민대상 심사위원회 제3차 회의	2층 회의실
	봉수 죽전마을 하수도시설 설치공사 주민설명회	봉수면회의실
	의령군 공무원노동조합 정기총회	4층 회의실
03.31(목)	동부사회복지관 개관식	동부사회복지관
	민주평화통일자문회의 의령군협의회 정기회의	4층 회의실
	의령문화원 임원회의	군민문화회관
	의령군 장학기금운용 심의위원회	2층 회의실
04.01(금)	실과소장 회의	부군수실
	제43주년 항토예비군의 날 기념식 참석	도청 대강당
	기록물 관리지침 교육	4층 회의실
04.02(토)	-	
04.03(일)	-	
04.04(월)	실과소장 회의	2층 회의실
	4월중 무료법률상담	민원봉사실
04.05(화)	“호국 의병의 숲” 조성 식재 행사	지정면 성산리일원
	안전축산물생산 사육단계 HACCP적용 시범농가 2차교육	농업기술센터 1층 회의실
04.06(수)	실과소장 회의(군정조정위원회)	부군수실
	장애인등록 심사업무 설명회	종합사회복지관 전산교육장
	의령정암새마을금고 이사장 취임식 및 제2차 정기총회	군민문화회관
	의령농업인대학 식품발효과정 입학식	농업기술센터 3층 회의실
	야생동물에 의한 농작물피해보상 심의위원회	부군수실

일 자	행 사 명	장 소
04.07(목)	부림상수도 급수구역 확장공사(신반-손오) 주민설명회	손오마을회관
	2011년 양봉협회 의령군지부 정기총회	농업기술센터 1층 회의실
04.08(금)	실과소장 회의	부군수실
	의령노인대학 개강식	노인회회의실
	토요애유통(주) 활성화방안 간담회	2층 회의실
	의령시장상인회 새봄맞이 한마음축제 및 회장 이 · 취임식	박가네식당앞
	2011년 의령군체육회 정기총회	4층 회의실
04.09(토)	제14회 경남축구연합회장기대회 참가(08:00 국민체육센터 출발)	함안군 공설운동장
04.10(일)	-	
04.11(월)	실과소장 회의	2층 회의실
	읍 · 면 현안설명 및 지역주민과의 대화	봉수면회의실
	2011년 2차분 숲가꾸기사업 설계 · 감리관계자 워크숍	국민체육센터 다목적홀
	사이버농업인 연구회 과제교육 및 정기총회	농업기술센터 1층 회의실
	2011년 의령군 가금협의회 정기총회	해돋이식당
04.12(화)	무기계약직노조 단체교섭전 상견례	군수실
	안전축산물 사육단계 HACCP 적용시범농가 3차 교육	농업기술센터 1층 회의실
	2011년 의령군장학금 수여식	4층 회의실
	의령공공하수처리시설 처리수 재이용사업 공법심의위원회	2층 회의실
	읍 · 면 현안설명 및 지역주민과의 대화	용덕면회의실
04.13(수)	실과소장 회의	부군수실
	의령군 부동산 평가위원회	4층 회의실
	의령문화원 문화가족 대표자 회의	군민문화회관
	2011년도 급경사지 업무담당자교육	도청 대강당
04.14(목)	경남도지사기 노인게이트볼대회참가	창원시 종합운동장
	읍 · 면 현안설명 및 지역주민과의 대화	의령읍회의실
	생활지원자원봉사협의회 마을순회 자원봉사	낙서면 방계마을
	제15회 의령복지마을 한마음 벚꽃축제	의령복지마을 운동장
	“의병의 날” 기념행사 관련 기관 · 단체 실무자 회의	2층 회의실
	2011년 한우협회 의령군지부 정기총회	입산초등학교
	정보화마을 다문화가정 화상상봉 오픈 행사	덕실대봉 정보화마을

일 자	행 사 명	장 소
04.15(금)	2011년도 민방위 비상소집훈련(군청 직장민방위대 비상소집)	읍면별(4층 회의실)
	실과소장 회의	부군수실
	2011년 귀농인협의회 모임결성 회의	농업기술센터 1층 회의실
	읍 · 면 현안설명 및 지역주민과의 대화	낙서면회의실
04.16(토)	의령군 - 무안군 친선궁도대회	홍의정
04.17(일)	제25회 가례면민 민속체육대회	가례공설운동장
04.18(월)	실과소장 회의	2층 회의실
	도 주관 관광활성화를 위한 관계자 팸투어 초청자 우리군 방문	종로식당 / 호암생가
	읍 · 면 현안설명 및 지역주민과의 대화	궁류면회의실
	여성단체협의회 회장단 회의	여성단체사무실
04.19(화)	기관단체장협의회 4월 정례회	동바리해장국
	동동신시기지 조성사업 보상협의회 위원 위촉 및 협의회 개최	2층 회의실
	읍 · 면 현안설명 및 지역주민과의 대화	지정면회의실
	농업경영인회 의령군연합회 임원이사회	한농면회의실
04.20(수)	실과소장 회의	부군수실
	읍면 산업주무관 회의개최	농협군지부 2층회의실
	제13회 장애인 한마음축제	종합사회복지관 다목적극장
	강변여과수 개발사업 주민설명회	낙서면 당지마을회관
	읍 · 면 현안설명 및 지역주민과의 대화	정곡면회의실
	“국토 및 생활환경정비 국민운동” 일환 대청소	의령천 주변
	신전권역 농촌종합개발사업 주민 설명회	대의면 행정마을회관
04.21(목)	올바른 손씻기 아동극 및 체험행사	군민문화회관 공연장
	역대군수 초청 간담회 개최	4층 회의실
	저출산 전국릴레이 경남 CEO 포럼 참석	경남테크노파크
	상반기 중점관리자원 확인의 날 행사	재난상황실
04.22(금)	민방위 비상소집 1차 보충훈련	전읍면별
	자유총연맹 의령군지회 “국민통합 한마음 등반대회” 참가	문경세재
	실 · 과 · 소장 회의(제4회 조례 · 규칙 심의회)	2층 회의실
	제1회 의령군수기 직장 및 단체대항 테니스 대회	서동생활공원테니스장
	제6회 경남 어르신생활체육대회 참가(08:00 국민체육센터 출발)	고성군 일원
	제11회 군민의 날 기념식	군민문화회관

일 자	행 사 명	장 소
04.23(토)	-	
04.24(일)	제59회 의령군축구연합회장기 축구대회	공설운동장
04.25(월)	실과소장 회의	2층 회의실
	의령군 주부민방위기동대 안전체험교육 참석	경남소방교육 훈련장
	제15회 경남 농수산물 수출탑 시상식 참석	창원컨벤션센터
	의령큰줄땡기기 동서양군 발대식	의령농협 회의실
	읍·면정 현안설명 및 주민과의 대화	화정면회의실
04.26(화)	의령군 의용·여성소방대 연합회장 이·취임식	군민문화회관
	의령농산물 산지유통활성화를 위한 마케팅 협의회	2층 회의실
	읍·면정 현안설명 및 주민과의 대화	가례면회의실
04.27(수)	실과소장 회의	부군수실
	읍·면정 현안설명 및 주민과의 대화	의령읍회의실
	“한국농업의 새로운 희망” 강연회	농업기술센터 3층 회의실
	읍·면정 현안설명 및 주민과의 대화	부림면회의실
04.28(목)	읍·면정 현안설명 및 주민과의 대화	유곡면회의실
	4월중 부서장·부군수 회의	도정회의실
	제50회 경남도민 체육대회 참가 (16:00 발대식 17:30 리셉션 18:30 개회식)	창원시 일원
04.29(금)	민방위 비상소집 2차 보충훈련	읍면별
	실과소장 회의	2층 회의실
	제10회 원로청년부 게이트볼대회	종합사회복지관 다목적구장
04.30(토)	제3회 토요일 의령 상설소싸움대회 제12회 의령 토요일 수박축제	민속경기장 농산물유통센터
05.01(일)	제9회 의령군 건설기계협의회 친선체육대회	용덕공설운동장
05.02(월)	실과소장 회의	2층 회의실
	5월 정례초회 및 직원교육	4층 회의실
	제189회 의령군의회 제1차 본회의	본회의장
	쌀소득 등 보전 직접지불사업 담당자교육 참석	도청 회의실
05.03(화)	농어촌버스운송업체 근로자의 날 기념 노·사 한마당 체육대회	의령공설운동장
	지정면 경로잔치	농협집하장

일 자	행 사 명	장 소
05.03(화)	제25회 낙서면민 한마음체육대회	낙서공설운동장
	강소농육성 농촌진흥청 의령군 담당관 방문 (기후변화생태과장 이정택)	군수실
05.04(수)	실과소장 회의	부군수실
	재난대응 안전한국훈련(실제훈련)	의령초등학교
05.05(목)	제89회 어린이날 기념 어린이 대축제	종합사회복지관 다목적구장
05.06(금)	실과소장 회의	2층 회의실
	경남은행장기 노인게이트볼대회 참가 (08:00 노인회지회 사무실앞 출발)	창원종합운동장
	의령군수기 직장 및 단체대항 테니스대회	서동생활공원 테니스장 등
	제189회 의령군의회 제2차 본회의	본회의장
	경상남도 시장·군수 협의회 제49차 정기회 참석	산청군
05.07(토)	군계획위원회 제1분과위원회 회의	2층 회의실
	제43회 무안군민의 날 기념행사 참석	무안종합 스포츠파크
	제14회 부림면민의 날 문화·체육한마당 (5월 6일 19시 전야제 / 부림면소앞)	부림공설운동장
05.08(일)	가례면 지구별 경로잔치(갑을지구, 운암학구, 가례마을)	갑을뒷동산 등 3개소
05.09(월)	실과소장 회의	2층 회의실
	2011년 민방위교육(의령 지역대 등)	군민문화회관 소회의실
	제16회 사천시민의 날 기념행사참석	사천시청
	경남은행 의령지점 이웃돕기 물품기탁	군청 현관앞
05.10(화)	무료 법률상담	민원봉사실
	제38회 공류면민 체육대회	봉황대 공설운동장
05.11(수)	실과소장 회의	부군수실
	2011년 민방위교육(의령 지역대, 용덕 지역대 등)	군민문화회관 소회의실
	의령군 종합발전계획 수정계획 간담회	2층 회의실
	여성단체협의회 임원진 회의	국민체육센터 다목적홀
	방재분야 담당공무원 교육 참석	도청 대강당
	남부내륙고속철도 조기건설관련 간담회 참석	김천시청 회의실
05.12(목)	국적업무 순회교육 참석	부산광역시 국제회의실
	상반기 행정정보공동이용 사용자 교육 참석	도청 대강당

일 자	행 사 명	장 소
05.12(목)	2011년 관광객 환대서비스 교육(일반음식점 영업주 위생교육 병행)	군민문화회관 대공연장
	2011년 민방위교육(전 직장대, 청소년, 의령 지역대장)	군민문화회관 소회의실
05.13(금)	실과소장 회의	부군수실
	참깨재배 핵심 기술교육	농업기술센터 소회의실
	낙서면 경로잔치	대유수련원
	민주평통 의령군협의회 통일정책 국민공감대회 참석	도청 대강당
	제1회 의병의날 기념행사 관련 읍면 총무주무관 회의	2층 회의실
	2011년 민방위교육(의령·가례·칠곡 지역대, 지역대장 등)	군민문화회관 소회의실
05.14(토)	제1회 경남지방공무원 임용시험 시험관리관 근무	창원중앙중학교
	2011년 민방위교육(대의·화정 지역대 및 지역대장 등)	군민문화회관 소회의실
	제27회 용덕면민 체육대회 및 경로잔치	용덕공설운동장
05.15(일)	제3회 의령군수기 배드민턴대회	남산초교 체육관
	대의면 경로잔치	대의초등학교
	제12회 한우산 철쭉제	한우산 정상
	제28회 전국시조경창대회	국민체육센터 2층다목적홀
05.16(월)	실과소장 회의	2층 회의실
05.17(화)	120자원봉사협의회 타지역 모범사례 선진지 견학 (08:00 의병광장 출발)	포항시 자원봉사센터
	도 단위 벼 무논점파 파종 연사회	정곡면월현들(남영석)
	새마을운동 의령군지회장 선출 임원진 연석회의	새마을지회 사무실
	농촌지역 무료법률상담	유곡면사무소
	의령군 부동산평가위원회 개최	4층 회의실
05.18(수)	실과소장 회의	부군수실
	거제시장배 전국그라운드골프대회 참가 (당일 08:00 노인회지회 출발)	거제시 공설운동장
	산지유통종합계획 공개발표 평가회 참석	남서울연수원(천안시)
	창원지방법원장 순시 및 관광명소관람	의령군법원 등 4개소
05.19(목)	조건불리지역 직불사업 담당공무원 모바일 pc교육 참석	농업기술원 4층 회의실
	폐기물처리시설 주변지역 주민지원협의체 회의 개최	쓰레기 위생처리장회의실
	영농현장 휴식공간설치 사업설명회	농업기술센터 소회의실
	도청 의령향우회 초청 간담회	이화한정식

일 자	행 사 명	장 소
05.19(목)	재 대구 의령군향우회 정기총회	알리앙스 웨딩홀
	제36회 경상남도 민속예술제 참가 (11:30 개회식/경연시간 16:10분경)	거창군 스포츠파크
05.20(금)	실과소장 회의(제5회 조례·규칙 심의회)	2층 회의실
	민주평통 경남지역회의 제18차 경남평화통일포럼 참석	마산합포구청
	기관단체장협의회 5월 정례회	중동식당
05.21(토)	경남도지사기 게이트볼대회 참가(당일 05:30 국민체육센터 출발)	통영산양 스포츠파크
	제3회 통계청장배 자굴산 등반대회 (당일 09:00 내조마을 주차장 집결)	자굴산정상
	경상남도 청소년 한마음축제 참가	창원시 만남의 광장
05.22(일)	제1회 의령군수배 군민바둑대회	남산초등학교 실내체육관
	기강서원 향례(지정면)	기강서원
	재부 의령군향우회 제53차 정기총회	부산백스코
05.23(월)	실과소장 회의	2층 회의실
	택시운송사업자와의 간담회 개최	대원정식당
	전통농경문화 홍보관 건립 기본설계 용역 보고회	2층 회의실
05.24(화)	(사)한국여성농업경영인 의령군연합회 선진지 견학 (국민체육센터 출발)	대전시 대덕지구
	보훈단체장과의 간담회 개최	청산한정식
	경남은행 의령지점 무료급식 행사	노인회 경로식당
	전국의회마라톤대회 추진 실무자회의	2층 회의실
	재창원시 의령군향우회 5월 이사회	한우리식당
	도청 간부공무원 초청 간담회 개최	금강산한정식
05.25(수)	실과소장 회의	부군수실
	제4회 의령군수기 그라운드골프대회	공설운동장
	이만의 환경부장관 초청 특강(오찬 : 12시 청산한정식)	4층 회의실
	의병의 날 행사 관련 읍면장 회의 개최	2층 회의실
05.26(목)	2011년도 민방위 교육(지정, 낙서, 봉수, 공류 지역대, 직장대장)	부림면회의실
	고품질 블루베리 재배기술 현장교육	실증시험포
	여성발전기금 공모사업 심의회	2층 회의실
	제1회 의병의 날 맞이 대청소 실시	의령천 등
	제1회 의병의 날 기념행사 동아방송 취재단 방문	군수실

일 자	행 사 명	장 소
05.27(금)	실과소장 회의	부군수실
	2011년도 민방위 교육(부림면, 유곡면 지역대및직장대장)	부림면회의실
	제17회 의령군수기 게이트볼 대회(10:00 개회식)	공설운동장
	직장 민방위대장 교육 참석	도청 대강당
	국내육성 신품종 IRG(이탈리안라이그라스) 현장 평가회	가례면 괴진
	제1회 의령 실버페스티벌 개최	군민문화회관 대공연장
	5월중 부시장 · 부군수 회의 참석	도청회의실
05.28(토)	의령 큰줄쟁기기 시가행진	의령읍시가지
	제6회 경남도지사기 클럽대항 축구대회 참가 (08:00 경남은행 출발)	창녕군 일원
05.29(일)	2011년 전국 의병마라톤대회 개최(개회식 08:30 / 출발 09:00)	공설운동장
	KBS 전국노래자랑 예심	국민체육센터
	전국 의병마라톤대회	공설운동장
05.30(월)	실과소장 회의	2층 회의실
	「전국의병활동재조명」 학술 세미나	군민문화회관
	창원mbc라디오 인터뷰	군수실
	관정재단이사장과 만찬	경복궁
05.31(화)	제6회 의령인 친선골프의 날	친환경골프장
	KBS전국노래자랑	종합사회복지관
	의병의 혼불채화식(제례, 채화, 봉송)	유곡면 세간리
	요성시방문단 환영식	2층회의실
	향우의밤 행사	4층회의실
	의병의 혼불안치식	의병탑
	축등점화	의병교
	루미페스타 점등식	
	불꽃놀이	
06.01(수)	추모제향(제례, 헌화)	충익사
	기념식참석VIP안내	사천공항
	의병의날 기념식	의령공설운동장
	제13회전국남여궁도대회 개최식	홍의정
	큰줄쟁기기	종합사회복지관(운동장)

일 자	행 사 명	장 소
06.01(수)	평양예술단초청공연	종합사회복지관
	요성시방문단 환송만찬	휴가든
	푸른음악회(서울팝스오케스트라)	운동장
06.02(목)	학생한글백일장 및 미술실기대회	충익사 경내
	문화가족 작품전시회(서예, 사진, 미술, 시화 등)	종합사회복지관
	제24회전국소싸움대회 개회식	상설소싸움장
	영제시조발표회	종합사회복지관
06.03(금)	의병문화공연(퓨전타악)	공설운동장
	한시백일장	의령향교(명륜당)
	청소년한마음축제	운동장
06.04(토)	군민건강걷기대회	운동장
	서울예술단공연	군민문화회관
	전국자전거대회 개회식	종합사회복지관
	의병맨손고기잡기체험	의령천둔치
	전국자전거대회 폐회식	종합사회복지관
	의병문화공연(개그콘서트)	공설운동장
06.05(일)	전국족구대회개회식	운동장
	제21회 전국소싸움대회 폐회식	상설소싸움장
	전국족구대회 폐회식	운동장
06.06(월)	제56주년 현충일 추념식	봉무산충훈탑
06.07(화)	실과소장 회의	2층 회의실
	도청직원 농촌일손돕기 실시	부림면입산리
	사랑의 헌혈 운동 실시	군청광장
	제1회 의병의 날 행사 후 대청소	의령천 등
06.08(수)	제16회 경남여성게이트볼대회 참가	진주공설운동장
	실과소장 회의	부군수실
06.09(목)	수박당도 향상을 위한 줄기정지 신기술 평가회 개최	농업기술센터 3층 회의실
	제15회 경남도의회 의장기 노인게이트볼대회 참가	창원종합운동장 보조경기장
06.10(금)	실과소장 회의	부군수실
	공무원 한마음 체육대회	공설운동장
	부단체장 안보시책교육 참석	지방행정연수원

일 자	행 사 명	장 소
06.11(토)	-	
06.12(일)	제1회 의령군수배 볼링대회 개최	의령볼링센터
06.13(월)	실과소장 회의	2층 회의실
	치아의 날 행사	군민문화회관
06.14(화)	2011년 노인일자리사업 경진대회 참가(08:40 군청광장 출발)	창원컨벤션센터
	상반기 농촌일손돕기(양파수확)	의령읍 등
06.15(수)	실과소장 회의	2층 회의실
	제6회 조례 · 규칙 심의회	2층 회의실
06.16(목)	-	
06.17(금)	실과소장 회의	부군수실
	경남 시 · 군의회 의장협의회 정례회	2층 회의실
	무안군 - 의령군 자매결연 교류 친선축구대회(14시 군청도착)	공설운동장 등 2개소
06.18(토)	-	
06.19(일)	-	
06.20(월)	실과소장 회의	2층 회의실
	도지사 순방 도 · 군정 현안보고회	4층회의실
06.21(화)	제4회 거제시장기 게이트볼대회 참가	거제공설운동장
	사육단계 HACCP 정기심사 대상자과정 교육	농업기술센터 3층 회의실
06.22(수)	실과소장 회의	2층 회의실
	생활지원 자원봉사협의회 마을순회 자원봉사 실시	지정면 성당마을회관
	2011년 하반기 농업인 소득지원사업 운용위원회	2층 회의실
	2011년 경남장애인 기능대회 참가	한국폴리텍Ⅶ대학(창원)
06.23(목)	2011년 찾아가는 지방세교육 참석	함안군 문화예술회관
	한우고기 소비촉진 무료시식회	의령침한우 직판장 앞
06.24(금)	실과소장 회의	부군수실
	2011년 상반기 농지정보시스템 사용자 교육	정보화교육장
	6월중 부시장 · 부군수 회의 참석	도정회의실
06.25(토)	제61주년 6 · 25전쟁 기념식	군민문화회관 대공연장
06.26(일)	-	

일 자	행 사 명	장 소
06.27(월)	실과소장 회의	2층 회의실
	신전권역 기본계획(안) 중간보고회	대의면회의실
	제8회 공무원 정보지식인 대회	의령군 정보화교육장
06.28(화)	“의령군립노인전문병원” 수탁자 공모 설명회	노인전문병원 사무실
	폐기물처리시설 주변지역 주민지원기금 운용심의회	2층 회의실
	기관단체장협의회 6월 정례회	휴가든
	1마을 1공무원 담당제 6월종합출장	238마을
06.29(수)	한국농업경영인회 의령군연합회 선진지 견학(출발 05:50 의병광장)	제주도
	2011년산 보리매입(칠곡, 대의, 용덕, 지정)	칠곡면 신평농창 등
	실과소장 회의(제7회 조례 · 규칙 심의회)	2층 회의실
	의령 한지 · 장판 · 병풍 축제위원회 임시총회	부림면회의실
	정년 · 명예 퇴직공무원 포상전수	군수실
	2차분 숲가꾸기사업 관계자 회의	국민체육센터 다목적홀
	공로연수자(재무과장) 송별연	엔돌핀해물찜
	공로연수자(주민생활지원실장) 송별연	경복궁
06.30(목)	2011년 경남시각장애인 지도자 하계수련대회	홍의청소년 수련관
	공로연수자(칠곡면장) 이임식 <small>※ 오찬 : 새맛정</small>	칠곡면회의실
07.01(금)	2011년산 보리매입(의령읍, 화정면)	의령읍 무종마을 등
	실과소장 회의	부군수실
	제14회 경남장애인 생활체육대회 참가	창원실내체육관
	제15기 민주평화통일자문회의 출범식 참석	서울 잠실실내체육관
07.02(토)	-	
07.03(일)	제8회 의령군수기 클럽대항 축구대회(개회식 10:30분)	부림공설운동장
07.04(월)	실과소장 회의	2층 회의실
	건강짱 활력짱 일터만들기 운영	교육지원청 경찰서
	대학생 아르바이트 설명회(아르바이트 기간 : 7.4~7.29)	4층 회의실
	제184차 안전점검의 날 행사	의령읍 일원(우체국앞 집결)
	토요애 유통(주) 운영관련 실무협의회	농산물종합 유통센터
	7월 무료법률상담	민원봉사실
	한나라당 제12차 전당대회	올림픽체조 경기장
	통영 총렬사 임원 의령군 유적지 방문	충익사

일 자	행 사 명	장 소
07.05(화)	7월 정례조치	4층 회의실
	부패방지 및 청렴 공직사회 인식전환 교육	4층 회의실
	건강짱 활력짱 일터만들기 운영	우체국 농협군지부
	공직기강확립 종합대책 시달 관계공무원 회의	4층 회의실
	2/4분기 의령군 통합방위협의회	육군제5870부대 5대대15중대
	의령로타리클럽회장 이·취임식	의령초등학교 실내체육관
07.06(수)	실과소장 회의	부군수실
	어려운 세대 노후 전기부품 교체 및 수리(7차)	유곡면
	바르게살기운동 의령군협의회 임원회의	군민문화회관 소회의실
07.07(목)	한나라당 의령군당원협의회 당직자 선진지 견학 (집결지 : 국민체육센터)	현대중공업
	3/4분기 도로굴착심의회	건설도시과
07.08(금)	2011년산 정부보리매입	부림 중동농창 봉수 서암화관
	실과소장 회의	부군수실
	2011년 우수예술단체 시군 순회공연	지정초등학교
	제16회 여성주간 기념행사 및 한마음대회	군민문화회관
	2011년 지하수 기초조사 착수 설명회	재난종합상황실
07.09(토)	-	
07.10(일)	-	
07.18(월)	제1회 부산은행 부울경 대학생 국토대장정단 의령방문	충익사
	실과소장 회의	
	경남도내 고등학생 간부 대상 특강(강사 : 교육기술부장관, 도교육감)	사회진흥연수원
	경남은행 의령지점 무료급식 행사	대한노인회 의령지회 2층
	주요현안사업장 현장방문	의령읍 일원
	여름철 자연재해 예방을 위한 읍·면장 회의	2층 회의실
	기관단체장협의회 7월 정례회	해돋이 식당
07.19(화)	의령군 청소년 국제교류단 중국 요성시 방문(행정과장 등 21명)	요성시 / 북경시
	건강백세 건강밥상 경로당 영양교육	궁류 윤계 / 봉수 상천
	주요현안사업장 현장방문	의령읍 일원

일 자	행 사 명	장 소
07.19(화)	우울증 및 자살예방 주민정신건강교실 운영	지정면 관동마을회관
	산청군수 면담	산청군청
07.20(수)	실과소장 회의	부군수실
	바르게살기 의령군협의회 벽계계곡 환경정화 캠페인	벽계계곡
	안전축산물 생산 무항생제인증 육성농가 교육	농업기술센터
	주요현안사업장 현장방문	가례, 칠곡, 대의
	군 - 민주노총 일반노조(무기계약직) 단체교섭	2층 회의실
	의령큰줄땡기기 청룡군 결산보고	휴가든
	건강백세 건강밥상 경로당 영양교육	궁류 윤계 / 봉수 상천
07.21(목)	충익로 간판이 아름다운 거리 조성사업 주민설명회	의령읍사무소
	의령문화원 임원회의	군민회관
	2011년 제2회 군계획위원회	2층 회의실
	경상남도시장군수협의회 제49차 정기회	거창군청
	건강백세 건강밥상 경로당 영양교육	지정 마산 / 유곡 마두
07.22(금)	실과소장 회의	부군수실
	의병기념사업회 임원 회의	4층 회의실
	주요현안사업장 현장방문	화정면 일원
07.23(토)	-	
07.24(일)	-	
07.25(월)	보천과채정보화마을 활성화 교육 ※ 보천과채마을 출발(07:30)	전남 해남군
	실과소장 회의	2층 회의실
	부군수 읍면 방문	정곡면
	부군수 읍면 방문	지정면
	부군수 읍면 방문	낙서면
07.26(화)	전국 낙농인 결기대회 첫소 농가 참여 ※ 국민체육센터 출발(07:30)	서울 여의도(전국 4,000명)
	의령읍 이장단 및 새마을협의회·부녀회 선진지 견학 ※ 충익사 광장 출발(08:00)	새만금방조제 등
	의령최한우 영농법인 정기총회	의령축협
	탐프루트 단감 현장 컨설팅	칠곡면회의실
	민주평통 의령군협의회 제15기 출범식	4층회의실
	현장 순회 진료	가례 상촌·평촌

일 자	행 사 명	장 소
07.26(화)	부군수 읍면 방문	대의면
	부군수 읍면 방문	가례면
	부군수 읍면 방문	용덕면
	재 창원시 의령군 향우회 7월 이사회	마산(아리랑관광호텔)
07.27(수)	파프리카 수출농가 선진지 견학 ※ 종합사회복지관 출발(08:00)	전남 화순
	정곡면 이장단 및 새마을협의회·부녀회 선진지 견학 ※ 면사무소 출발(07:00)	새만금방조제
	궁류면 부녀사회단체 선진지 견학 ※ 벽천횡집 앞 출발(07:30)	충남 부여
	수박 고품질 생산기술 교육	농업기술센터
	가례 대천마을 하수도시설 설치공사 주민설명회	운암학구회관
	부군수 읍면 방문	부림면
	부군수 읍면 방문	봉수면
07.28(목)	실·과·소장 회의	부군수실
	주부민방위기동대 자율참여 활성화 결의대회 ※ 국민체육센터 출발(10:30)	합천군 (도전체 1,000)
	찾아가는 경로당 건강가꾸기 사업	지정면 성산경로당
	신반시장 아케이드 설치사업 설명회	신반시장 변영회사무실
	농촌여성 농기계 교육	의령읍 농기계처리센터
	부군수 읍면 방문	궁류면
	부군수 읍면 방문	유곡면
07.29(금)	신반시장 한마음 축제	신반시장
	2011년 읍지/프리덤가디언 연습 관련 회의	4층회의실
	부추 고품질 생산기술 교육	농업기술센터
	스마일 농어촌운동 순회 설명회 참석	도청 대강당
	제22회 경상남도생활체육대축전 연석회의	국민체육센터
	2011 한여름밤 야외 공연	벽계야영장
07.30(토)	2011 의령예술촌 여름낭만전 및 여름 캠프(7.30~10.29)	의령예술촌
07.31(일)	-	
08.01(월)	실과소장 회의(군수공약사업 추진상황 보고회)	2층 회의실
	주요현안사업장 현장 방문(8.1~8.2/8.4~8.8)	26개 사업장

일 자	행 사 명	장 소
08.02(화)	지역아동센터 경제교육	햇살공부방(의령읍 동동리)
	한나라당 2011년 정기총회	마산실내체육관
	토요애유통(주) 임시 주주 총회	농산물 종합유통센터
	지방생활보장위원회 심의회	부군수실
	2011 한여름밤 야외 영화 상영	유곡초등학교
08.03(수)	귀농 여성농업인 교육	농업기술센터
	토요애유통(주) 관계자 간담회	군수실
	「매주 수요일 군민 만남의 날」 운영	제1민원실
	찾아가는 경로당 건강가꾸기 사업	지정면 봉곡경로당
	2011년도 도 읍지연습 준비보고회 참석	도청 도정회의실
08.04(목)	실과소장 회의(군수지시사항 보고회)	2층 회의실
	집중호우 피해농가 일손돕기(39사 함안 관리대대, 하우스 23동 철거)	용덕면 소상리(3농가)
	경상남도 교육장협의회	의령교육지원청 회의실
08.05(금)	동부양채연합회 제12차 정기총회	연합회 사무실
	찾아가는 경로당 건강가꾸기 사업	용덕면 가락경로당
	제11회 경상남도 농업경영인대회 참석 (17:00 환영리셉션, 19:00 기념식)	거창군 스포츠파크
	2011 한여름밤 야외 영화 상영	군민문화회관 공연장
08.06(토)	2011 한여름밤 야외 영화 상영	궁류 벽계야영장
	2011 한여름밤 야외 공연	서동생활공원 기오름마당
08.07(일)	-	
08.08(월)	실과소장 회의	2층 회의실
08.09(화)	감염병 예방 및 불법마약류 퇴치 캠페인	부림면사무소 신반시장
	지역아동센터 경제교육(관내 초·중등학생)	햇살공부방(의령읍 동동리)
	고품질 양파 재배기술교육	동부농협 교육장
	의령 사이버농업인 연구회 정보화교육	정보화교육장
	부시장·부군수 회의	도청 도정회의실
	의령군 - 중국 요성시 청소년 탁구교류 환영만찬(행사기간 8.9~8.11)	휴가든 식당
	감염병 예방 및 불법마약류 퇴치 캠페인	궁류 벽계야영장
08.10(수)	의령군-중국 요성시 청소년 탁구교류 친선게임 및 관내 견학	남산초등학교 총익사
	청소년 기업가정신 탐험대 탐방(수도권 중·고교생)	호암생가

일 자	행 사 명	장 소
08.10(수)	을지/프리덤가디언 연습에 따른 전직원 교육 및 안보 강연회	4층 회의실
	2011년 을지연습 실제훈련 관계자 회의	토요애 유통회사 회의실
08.11(목)	실과소장 회의	2층 회의실
	의령교육재능기부 협약식	의령교육지원청 회의실
	의령군 - 중국 요성시 청소년 탁구교류 부산 아쿠아리움 관광 → 김해공항 (환송)	부산 해운대 아쿠아리움
	2011 문화체험 행사(8.11~8.12)	부림면 입산문화역사관
	시군 농업기술센터소장 업무협의회	경남청소년수련원 (고성군 소재)
	경남도 4-H 야영교육 참석(의령여고 학생, 8.11~8.12)	경남청소년수련원 (고성군 소재)
	군민 무료영화 정기 상영	낙서 공설운동장
08.12(금)	의령 덕실대봉감 연구회 현장 컨설팅(총익사 출발)	하동, 광양
	경남 시·군 문화원 사무국장 회의	군민문화회관
	한우고기 먹는날 선포식 및 거리홍보	축협마트 → 우체국
	농촌여성 농기계 2차 교육	농기계종합민원처리센터
	여배재해취약시설 정비사업 주민설명회	부림 여배리 하여마을회관
08.13(토)	참뽕 요구르트·치즈 유가공 체험(진주 YMCA 유치원생)	유가공 체험장
08.14(일)	-	
08.15(월)	제10회 용덕면민 건강달리기 대회(용덕면사무소↔상연교, 2km)	용덕면사무소
	가례면민 건강달리기 대회(가례면사무소↔의령여고, 2.2km)	가례면사무소
	제66주년 광복절 경축식 참석	도청 대강당
	제28회 화정면민 문화체육대회	(구)화정중학교
	제34회 칠곡면민 문화체육대회	(구)의춘중학교
08.16(화)	제32회 정곡면민 문화체육대회	정곡 공설운동장
	2011 을지/프리덤가디언 연습(8.16~8.19, 9개기관 참가)	군청 농산물유통센터
	전직원 비상소집 및 응소자 교육(06:00 비상소집, 07:00 교육)	군청 현관 앞
	초기대응반 운영(응소자 교육 후)	4층 회의실
	실과소장 회의	2층 회의실
	의회 사전 설명[3건](농정과, 재난관리과)	군의회
	통합방위협의회	2층 회의실
	군의회 을지연습 참관	4층 회의실

일 자	행 사 명	장 소
08.17(수)	을지연습 종합상황 보고회	4층 회의실
	농촌건강장수마을 건강교실 운영	용덕 윤곡마을
	군민 만남의 날 운영	민원봉사실
	유곡면 생활개선회 과제교육	참뽕 치즈 체험장
	농어촌진흥기금 대상자 선정 심의회	농정과
	농촌건강장수마을 건강교실 운영	칠곡 내조마을
	노동쟁의 사전조정회의 참석(행정과장, 후생단체주무관)	경남지방 노동위원회
08.18(목)	을지연습 종합상황 보고회 (보고회 후 실·과·소장 회의 - 2층 회의실)	4층 회의실
	우울증 및 자살예방 주민정신건강교실 운영	부림면 서동마을회관
	을지연습 실제훈련(13:00 예행연습)	농산물유통센터
	군민 무료영화 정기상영	용덕초등학교 운동장
	산천협 체험 프로그램 운영(삼성테크원 가족)	산천협마을(공류 예동)
08.19(금)	을지연습 종합상황 보고회	4층 회의실
	제7회 장애아동 여름방학 열린학교 수료식	종합사회복지관
	농촌건강장수마을 건강교실 운영	용덕 윤곡마을
	생활공감 주부모니터단 간담회 참석(전국 32명, 의령군 이성숙)	정부중앙청사
	전시 주요현안 토의	2층 회의실
	의령멜론연구회 과제교육	농업기술센터
08.20(토)	을지연습 최종 강평 보고회	4층 회의실
08.21(일)	-	
08.22(월)	새마을운동 의령군지회 선진지 견학(새마을회관 출발)	충북 청주 일원
	실과소장 회의	2층 회의실
08.23(화)	이장 한마음 가족 선진지 연수(08:00 의령천 둔치 주차장 집결)	월성원자력발전소
	경남 모자이크 프로젝트 선정위원회 2차 회의 참석(발표: 행정과장)	도청 도정회의실
	의령자원봉사협의회 3/4분기 간담회	종합사회복지관
	부산경남 한우지회 시군지부장 회의	정곡면사무소
	재부 의령향우회 임원진 오찬	중동식당
	치매 및 우울증 예방 프로그램 운영	동부사회복지관 부림 현동마을

일 자	행 사 명	장 소
08.24(수)	품목별 농업인 고사리연구회 현장교육(국민체육센터 출발)	대구 팔공산 고사리재배 농장
	매주 수요일 군민 만남의 날 운영	제1민원실
	경남 쌀 소비촉진행사 참여(쌀전업농군지부장 및 도지사 등 1,500명)	밀양시 삼문동
08.25(목)	2011 생활개선회원 한마음대회(종합사회복지관 출발)	거제시 일원
	실과소장 회의	
	제3회 천강문학상 공모작품 예심(8.25~26, 응모 5,129편~965명)	충익사관리사무소
	지역희망공헌사업 MOU 체결식(의령군 ⇄ 의령정암새마을금고)	군수실
	제12회 창원 전국민속싸움대회 참가(8.25~29, 전체 200두)	창원 북면 마금산온천지구
	2011년도 경상남도 공무원 정보지식인 대회 참석(도전체 68명)	경남공무원교육원
	구내식당 운영위원회 회의	2층 회의실
	기관단체장협의회 8월 정례회 (주관조: 군의회의장, 민주평통 군협의회장)	대원정 식당
	도단위 멜론 해외신기술 교육 (8.24~26, 도내 200명, 농업기술원/현지농가)	용덕면 멜론재배단지
08.26(금)	제42주년 경상남도농촌지도자대회 참석(11:00 개회식, 전체 2,100명)	고성군 당항포
	전국 향우연합회 임원진 의령군 방문 (8.26~27, 자굴산 둘레길 탐방)	4층 회의실 경남사회진흥연수원
	군민 무료영화 정기상영	화정초등학교 운동장
08.27(토)	-	
08.28(일)	생활개선회 해외 농업연수(기간 8.28~9.1, 종합사회복지관 출발)	홍콩, 마카오, 심천
	제3회 천강문학상 심사위원 오찬	장소 미정
	제3회 천강문학상 공모작품 본심	충익사관리사무소
	의령군 농축산물 특판행사 - 농협주관 (행사 <기념촬영 등> 종료 후 만찬)	창원하나로클럽 만찬장소 미정
08.29(월)	실과소장 회의	2층 회의실
	타프루트 단감 시범농가 현장컨설팅 참석	산청군 농업기술센터
	우륵문화발전연구회 이사회	부림면사무소
	의령한지·병풍축제위원회 임원회의	부림면사무소
	시군 상수도 담당과장 회의 참석(환경수도과장 참석)	경남발전연구원
	반부패·청렴정책 설명 및 토론회	2층 회의실
08.30(화)	영제시조회 선진지 견학(08:30 군민회관 출발)	통영시 일원
	새마을지도자 한마음 다짐대회	낙서면 공설운동장

일 자	행 사 명	장 소
08.30(화)	생활권역별 정책 간담회 참석(기획감사실장 등 2명)	창원시청
	천강문학상 운영위원회	2층 회의실
08.31(수)	의령군 4-H본부 선진지 견학(08:10 서동 킹스마트 출발)	충주 독립기념관 세종대왕릉
	6.25 참전 유공자회 전적지 순례(08:00 우체국 출발)	경북 영천 호국원 경북 칠곡 전적기념관
	우리밀 재배농가 선진지 견학(09:00 국민체육센터 출발)	공주시(주)밀다원
	농수특산물 한마당 장터 참가(기간: 8.31~9.4, 142개 시군)	서울광장
	신규임용공무원 임용장 교부 및 부모와의 간담회	4층 회의실 / 2층 회의실
	세영ENG 강석봉 대표 지정 기탁식	종합사회복지관
	매주 수요일 군민 만남의 날 운영	제1민원실
	제2회 의령군 지방대중교통계획 수립 용역 보고회	부군수실
	제6회 한국여성농업인 전국대회 참가(07:00 국민체육센터 출발)	충주시 수안보
09.01(목)	실과소장 회의	2층 회의실
	농수특산물 한마당 장터 개막식 참가(07:00 출발)	서울광장
	의령농업인대학 식품발효과정 개강(기간: 9.1~10.20)	농업기술센터
	2012년도 예산편성기준 설명회	4층 회의실
	군민 무료 영화상영	봉수면사무소
09.02(금)	제10회 한우의 날 행사 참가(07:00 국민체육센터 출발)	충남 홍성군
	제6회 경남실버체육대회 참가(08:00 우체국 출발)	창원종합운동장 실내체육관
	농정 토론회(부군수, 농협군지부장, 동부농협장, 농정과장)	경북 문경 STX리조트
	농정 토론회 - 농수산식품부장관과의 대화	경북 문경 STX리조트
	군민 무료 영화상영	호암 이병철 생가 주차장
	제14회 부산국제 관광전 경남합동홍보관 참가	부산 벡스코
09.03(토)	제12회 도지사기 경남생활체육축구대회 참가 (기간: 9.3~9.4, 08:30 국민체육센터 출발)	합천군 일원
	농정 토론회 - 기념촬영 및 폐회	경북 문경 STX리조트
	청도 상설소싸움경기장 개장식	청도상설소싸움장
09.04(일)	-	
09.05(월)	실과소장 회의	2층 회의실
	9월 정례조회	4층 회의실
	경남은행 의령지점 물품 기탁 (저소득층 100세대, 의령사랑상품권 300만원)	군수실

일 자	행 사 명	장 소
09.05(월)	토요애유통(주) 주식반환 의향조사 교육	농산물유통센터
	추석연휴 대비 안전점검의 날 행사	의령시장 등 / 의령읍 일원
	전국분재 전문지도연구회 정기회	쉼터 관광농원
	농협중앙회 의령군지부 물품 기탁(복지시설 5개소, 500만원상당 물품)	군수실
	의령군지역혁신협의회	2층 회의실
09.06(화)	자원사랑 나눔 장터 행사(13:40 군수님 참석)	의령우체국 앞
	의회 사전설명(농정과, 재난관리과)	군의회 의장실
	토요애유통(주) 대표이사 경영계획 의회 보고	군의회
	의령군 - 민주노총일반노조 의령군지회 단체 · 임금 협약 체결식	2층 회의실
	세외수입 징수대책 보고회	2층 회의실
	추석맞이 대청결 운동	의령천, 정암루 구름다리 주변
	여성단체협의회 임원회의 및 주부경제교육	군민문화회관
	성공하는 여성을 위한 경제마케팅 교육	군민문화회관
	정곡보건소 준공식	정곡보건지소
	모자이크사업 선정위원 방문 설명(9.6~9.7)	서울, 창원
09.07(수)	시군 장애인지회장 간담회	국민체육센터 2층 회의실
	매주 수요일 군민 만남의 날	제1민원실
	추석맞이 다문화가정 화상상봉 추진	보천과채정보화마을 정보센터
09.08(목)	실과소장 회의(조례 · 규칙심의회)	2층 회의실
	의령군립노인전문병원 병원운영 위 · 수탁 협약 체결식	2층 회의실
	추석명절 복지시설 위문	장내경로당 등 7개소
09.09(금)	부시장 · 부군수 회의 참석	도청 별관 도정회의실
	추석명절 복지시설 위문	헤림학원 등 8개소
	고품질 우리밀 생산 농업인 교육	농업기술센터
09.10(토)	추석맞이 군민무료영화 상영	신반정고등학교 운동장
09.11(일)	제7회 의령인 친선골프의 날 행사(11:40 개회식)	친환경골프장
	추석맞이 군민무료영화 상영	군민문화회관 공연장
	추석맞이 군민무료영화 상영	군민문화회관 공연장
09.12(월)	추석맞이 토요애 의령민속소싸움대회 (15:00 개회식, 88두 출전)	전통농경문화 테마파크 민속경기장

일 자	행 사 명	장 소
09.13(화)	추석맞이 토요애 의령민속소싸움대회	전통농경문화 테마파크 민속경기장
09.14(수)	실과소장 회의	2층 회의실
	매주 수요일 군민 만남의 날	제1민원실
09.15(목)	정보화마을 지도자 워크숍 참석(9.15~9.16, 06:30 군청 출발)	새마을금고 제주연수원
	실과소장 회의	2층 회의실
	2011년 경남도 종합감사 예비감사	4층 회의실
	도내 국회의원과의 시장군수 2012년도 국회예산 관련 협의	창원컨벤션센터
	인제대학교 평생교육원 강의	김해시
09.16(금)	제5회 의령군 게이트볼연합회장기 대회(10:00 개회식)	의령공설운동장
	향토음식연구회 벤치마킹(08:00 시외버스공용주차장 출발)	경북 문경시
	2011년 경남도 종합감사 예비감사	4층 회의실
	경상남도시장군수협의회 제51차 정기회 10월 또는 11월로 연기	합천군
09.17(토)	청소년 경제교육	정곡중학교
	2011년 민방위 보충교육	군민문화회관
09.18(일)	제7회 의령군 족구연합회장기 족구대회(10:30 개회식)	의령여자중학교
	우수예술단 시군순회 공연	의령시장 내
09.19(월)	실과소장 회의	2층 회의실
	경남은행 본점 장학금 기탁	군수실
	지역발전을 위한 업무추진 설명회	부림면사무소
09.20(화)	2011년도 경상남도 종합감사(9.20~9.27)	4층 회의실
	의령군의회 사전설명(의정비심의회, 군립노인전문병원 건)	군의회 의장실
	바르게살기운동 핵심회원 교육(9.20~9.21)	경남사회진흥연수원
	「치매극복의 날」 행사 관련치매바로알기 지역주민 교육	동부사회복지관
	의령망개떡협의회 9월 회의	농업기술센터
09.21(수)	바르게살기운동 저탄소 녹색성장과 지구살리기 결의 및 한마음대회	경남사회진흥연수원
	제12회 사회복지의날 기념행사	군민문화회관
	매주 수요일 군민 만남의 날(고충민원 상담)	제1민원실
	제9회 창녕 전국민속소싸움대회 참여(9.21~9.25)	부곡온천 소싸움경기장
09.22(목)	전국 생활개선회원 한마음대회 참가(종합사회복지관 출발)	경기 과천 경마공원
	실과소장 회의	2층 회의실

일 자	행 사 명	장 소
09.22(목)	한우농가 한국국제축산 박람회 참가 (축협 신반지점 마트 출발, 버스5대)	대구 엑스포
	제15회 노인의 날 행사 관계자 회의	노인회 군지회 회의실
	제7회 이종록선생 영제시조 발표회	군민문화회관
	생활체육회 이사회	국민체육센터
09.23(금)	-	
09.24(토)	제1회 의령군수배 전국동호인테니스 대회(09:10 개회식)	국민체육센터
	경남 농업직공무원연합회 한마음체육대회(07:30 군청 출발)	하동청소년수련원
	재창원시 의령군향우회 정기총회	마산합포구청 대회의실
	제3회 천강문학상 시상식	충익사
09.25(일)	제6회 의령군자율방범연합회 한마음대회(국회의원 참석)	종합사회복지관 다목적구장
	남산축구회 창립 제28주년 기념 친선축구대회	의령공설운동장
	충익공 객재우 탄신 459주년 다례제 (10:30 군수님 도착, 제복착용, 헌관)	충익사
09.26(월)	실과소장 회의	2층 회의실
	2011 귀농여성농업인 현장 체험교육	공류면 평촌 나무공예농장
	2011 사랑의 손길나누기 캠페인	군청 광장
09.27(화)	제4회 경남도지사가 장애인게이트볼 대회 참가(종합사회복지관 출발)	함안공설운동장
	2012년 학교급식 예산편성 시군 담당과장 회의 참석(행정과장)	도정회의실
	2011년도 예산편성을 위한 도민공청회 참석	도청 대강당
09.28(수)	의령군관리계획위원회 심의회	2층 회의실
	매주 수요일 군민 만남의 날(고충민원 상담)	제1민원실
	신규공무원 대상 기록물관리 실무교육	2층 회의실
	기관단체장협의회 9월 정례회	경호가든
09.29(목)	제1회 문화체육관광부장관기 전국그라운드골프대회 참가(KT출발)	창녕 부곡 창녕스포츠파크
	실과소장 회의(군정조정위원회 / 조례 · 규칙심의회)	2층 회의실
	가례면 민들레 실버댄스팀 전국실버체조경연대회 참가	창녕 부곡온천
	민방위대 창설 제36주년 기념일 행사	4층 회의실
	제14회 경상남도지사가 자연보호 경진대회 참가(09:00 군청 출발)	거제농업개발원
	통합마케팅 교육	농산물 종합유통센터

일 자	행 사 명	장 소
09.30(금)	의령문화원 회원 연수	입산문화역사관
	민주평화통일자문회의 의령군협의회 3/4분기 정기회의	4층 회의실
	경상남도 주관 수박 생산자단체 토론회 (12:00 군수님 주재 도 관계자 오찬 간담회)	농산물 종합유통센터
10.01(토)	제23회 지정면민체육대회	지정공설운동장
	호국참전유공자 추모제	백야오거리 무전공원
	제31회 유곡면민체육대회	유곡공설운동장
	제9회 의령읍민체육대회 전야제	종합사회복지관 다목적구장
	진주 전국민속소싸움대회 참가(기간 10.1~10.6)	진주 상설소싸움경기장
10.02(일)	제9회 의령읍민체육대회	의령공설운동장
10.03(월)	제13회 대의면민체육대회	대의초등학교
10.04(화)	제1회 문화체육관광부 장관기 전국그라운드골프대회 참가(KT 출발)	창녕스포츠파크
	실과소장 회의	2층 회의실
	2011년도 맞춤형 방문건강관리사업 현장기술지원 간담회	국민체육센터
	『군민 만남의 날』 운영	부림면사무소
10.05(수)	제59주년 향군의 날 기념식 및 안보현장 견학	국민체육센터
	매주 수요일 군민 만남의 날(고충민원 상담)	제1민원실
	조사료 생산 경영체 대표자 회의	의령축협
	숲가꾸기 입엽기계장비 활용 시연회	공류면 토곡리
	바르게살기운동 전국 회원대회 참가	경기도 고양시
10.06(목)	의령군의회 의원 및 직원 단합대회(군청 출발)	거창 우두산
	한농연 FTA 결사반대 집회 참가 (출발:07:30 동부농협, 08:00 국민체육센터)	서울 여의도광장
	실과소장 회의	2층 회의실
	의령농업인대학 식품발효과정 졸업여행(종합사회복지관 출발)	전북 고창
	우울증 및 자살 예방 주민정신건강교실 운영	봉수면 오산 · 상천
	친환경 양봉장시설 시범사업 평가회	부림면 입산
	문화제 합동 소방훈련	의령향교
	국가기초구역 및 행정구역 설정 검토 회의	4층 회의실
10.07(금)	의령군농촌지도자대회 참가(종합사회복지관 출발)	전북 부안 · 영광 · 고창
	제15회 어르신 한마음 대축제	종합사회복지관 다목적 잔디구장

일 자	행 사 명	장 소
10.07(금)	제32회 흰지팡이의 날 기념행사 참가 (09:30 시각장애인심부름센터 옆)	마산종합운동장 주경기장
	2012년 군정업무계획 보고회	4층 회의실
	농어촌복합산업지원화지원사업 도 및 시군담당자 회의	국민체육센터
	부시장 · 부군수 회의	도청 도정회의실
	도 무형문화재 제34호 영제시조 보유자 이종록 선생 발표회	창원시 가곡전수관
	제92회 전국체육대회 궁도선수단 출전(10.7~10.9)	경기도 안산시
10.08(토)	한글날 기념 학생백일장(초 · 중등학생 글짓기 대회)	충익사
	제1회 우륵 의령국악 가야금경연대회	신반시장 주차장
	제5회 의령한지 · 병풍축제 전야제	신반시장 주차장
10.09(일)	제5회 의령한지 · 병풍축제 기념 군민건강걷기 대회	신반시장 주차장
	제5회 의령한지 · 병풍축제 개회식	신반시장 주차장
10.10(월)	실과소장 회의	2층 회의실
	지정면 그라운드골프 창립기념 5개읍면 친선대회 (의령, 가례, 지정, 부림, 궁류)	지정공설운동장
	군정 업무 보고회	4층 회의실
	「유엔사막화방지협약 제10차 총회」	창원 풀만호텔 (2층 아모리스홀)
10.11(화)	농업경영인 간담회	군의회(2층 소회의실)
	유통회사 경영합리화 간담회	군수실
	군의회 현장설명	가례면 서암지구
	여성단체협의회 회장단 회의	여성단체사무실 (종합사회복지관)
	서암지구 농업용저수지 독높이기사업 설명회	용덕면 가미리(현장사무실)
	삼성테크원 지정 기탁(쌀 20kg 250포/1,000만원 상당)	군청현관
	제15회 합천군수기 게이트볼대회 참가 ※ 군청버스 활용 동부지역 순회 탑승	합천군 생활체육공원
10.12(수)	생활감정정책 주부모니터단 경남 · 부산 합동 워크숍 참석	합천군민체육관
	치실망개다지기 출연 총연습	구)의춘중학교
	부림 · 봉수농공단지 입주업체 실무 간담회	봉수농공단지 협의회사무실
	매주 수요일 「군민 만남의 날」 ▶고충민원 상담	제1민원실

일 자	행 사 명	장 소
10.13(목)	「2011 산림박람회」 ※ 10.13~10.19(7일간)	창원시 스포츠파크 (만남의 광장)
	제37회 전국 양봉인의 날 행사 참가(국민체육센터 출발)	충남 공주
	실과소장 회의	2층 회의실
	2011년도 초등학교 음악 경연대회	군민문화회관
	대장경 천년 세계문화축전 치실망개다지기 출연	합천군 천년마당
	의령농업인대학 식품발효 교육	농업기술센터(3층 교육장)
	2011년 도로교통량 조사 담당 공무원 교육	건설도시과
10.14(금)	제5회 경남도지사기 전국그라운드 골프대회 참가(KT 출발)	합천군 생활체육공원
	의병기념사업회 역사탐 방(KT 출발)	경북 구미
	제31회 의령군축구협회장기 기관단체 축구대회	의령공설운동장
	「군민 만남의 날」 운영 ▶고충민원 상담	부림면사무소
10.15(토)	2011년 무안군 초청 친선 정구대회	국민체육센터(정구장)
10.17(월)	국제폐기물협회 세계대회 개최기념 지자체 자원순환 워크숍 참석(10.17~10.18)	대구엑스코
	실과소장 회의	2층 회의실
	개인정보보호 순회교육 참석 ※ 08:50 군청광장 출발	도청 대강당(1,000 여명)
	구제역 수시 예방접종 공수의 협의회	농정과 사무실
	유엔사막화방지협약 고위급 특별회의	창원컨벤션센터 (3층 플래너리홀)
	제31회 전국장애인 체육대회 개회식 - 대회기간 : 10.17~10.21 ※ 16:00 종합사회복지관 출발	진주종합경기장
10.18(화)	화정면 종합감사(10.18~10.21)	화정면 회의실
	의령교육지원청 초 · 중학생 육상대회	의령공설운동장
	군의회 사전설명 【칠곡면 공설운동장 조성, 구)홍의정 건물 처분】	의장실
	2011년 4/4분기 도로굴착심의회	건설도시과
	푸스네스코리아산업(주) 개업식	푸스네스코리아 (봉수농공단지)
	2011년 공무원 성별영향평가 교육	4층 회의실
	「제18회 용산구민의 날」 기념식 참석	서울 용산구
	민주노총일반노조 의령군지회 환경미화원 교육	국민체육센터 (2층 다목적홀)

일 자	행 사 명	장 소
10.19(수)	전국 새마을지도자대회 참가(10.19~10.20) ※ 12:00 새마을회관 출발(14:00~전야제)	울산(동천체육관)
	민방위대 창설 36주년 기념유공자 안보견학 참석(10.19~10.21)	강원도 일원
	의령군 소셜네트워크서비스 사용자 교육 - 10.19~10.21 / 4차 구분 실시	정보화교육장 (종합사회복지관)
	농촌지역개발사업 관계자 워크숍(10.19~10.20)	충북 제천시(청풍리조트)
	매주 수요일 『군민 만남의 날』 ▶고충민원 상담	제1민원실
	의령군부동산평가위원회	2층 회의실
10.20(목)	실과소장 회의 - 제10회 조례·규칙심의회(조례-3건)	2층 회의실
	경남도지사배 제3회 어른신농악경연대회 참가 ※ 08:00 종합사회복지관 출발	합천군 (대장경천년축전)
	전국 새마을지도자 대회	울산(동천체육관)
	찾아가는 치매예방 프로그램 운영	동부사회복지관
	의령군 금고지정심의회위원회	부군수실
	의령농업인대학(식품발효과정) 졸업식	농업기술센터(3층 회의실)
10.21(금)	민주평통 의령군협의회 청소년 통일현장 학습 ※ 09:00 충익사 광장 출발	해인사
	가지 해외(일본) 전문가 초빙 신기술 접목 교육	농업기술센터
	임산부의 날 기념 교육	보건소(3층 회의실)
	제22회 경남생활체육대축전 결단식 - 대회기간 : 10.21~10.23 / 김해시 일원 - 개 회 식 : 10.21 18:30 / 김해운동장	다목적구장 (종합사회복지관)
10.22(토)	민주평통 의령군협의회 북한이탈 주민돕기 바자회 참가 ※ 09:00 협의회 사무실 출발	창원(용지동)
	재경 의령군 향우회 제56회 정기총회	서울 송파구(탄천유수지)
10.23(일)	제4회 토요일 의령 상설 소싸움 대회	민속경기장
10.24(월)	실과소장 회의	2층 회의실
	2011 대형산사태 재난대비 긴급구조 예행연습	덕암저수지(용덕 이목)
	민주평통 의령군협의회 북한사진 전시회(기간:10.24~10.30)	종합사회복지관
10.25(화)	경남농협본부장기 노인게이트볼대회 참가	창원종합운동장
	역동적으로 일하는 직장분위기 조성계획 시달 교육	2층 회의실
	타프루트 단감 시범단지 현장평가 참석	전남 담양군
	2011 대형산사태 재난대비 긴급구조 훈련(17개 기관 참가)	덕암저수지(용덕 이목)

일 자	행 사 명	장 소
10.25(화)	2011년 그린스타트 경남대회 및 그린리더 경연대회 참석	창원컨벤션센터
	하반기 중점관리자원 확인의 날 행사	재난종합상황실
	기관단체장협의회 10월 정례회	대성원 식당
10.26(수)	의령약초연구회 벤치마킹(국민체육센터 출발)	충남 금산군
	매주 수요일 『군민 만남의 날』 ▶고충민원 상담	제1민원실
	보건소 및 노인복지관 준공식	신축 보건소
10.27(목)	한국자유총연맹 자유수호지도자다짐대회 참가(군민문화회관 출발)	창원 정병산
	실과소장 회의	2층 회의실
	4군 친선 노인게이트볼대회 참가(의령, 함안, 합천, 창녕)	합천군 일해공원
	제3차 투자심사위원회	부군수실
	의령군공무원노조 대의원 대회 및 신규직원 간담회	국민체육센터 2층 다목적홀
	제15회 정읍 전국민속소싸움대회 참가	전북 정읍시
10.28(금)	제11회 의령군민 회포대회	국민체육센터 3층 실내체육관
	제8차 가야문화권지역발전 시장군수협의회	전북 장수군청
	2011년 전국생활체육대축전 축구대회 참가(국민체육센터 출발)	인천광역시
10.29(토)	김덕수의 전통연희 "판" 공연	군민문화회관
	죽전초등학교 총동창회 창립총회	봉수면 (구)죽전초등학교
10.30(일)	경남 무기계약노동자 한마당(08:00 군청 출발)	사천시 공설운동장
	2011 의령예술제	의령예술촌
10.31(월)	제11회 화정초등학교 총동문회	화정초등학교
	전국자굴산모임연합회 정기총회	종합사회복지관
11.01(화)	확대간부회의	4층 회의실
	하리교 재가설공사 실시설계용역 주민설명회	의령읍(성남마을회관)
11.01(화)	무안군 합동위령제 참석 ※ 06:30 군민회관 출발	무안군(학동마을)
	11월 정례조회(직장내 성희롱·성매매 예방 교육)	4층 회의실
	제8대 허성무 정부부지사 취임식	도청(신관 대강당)
	부시장·부군수 회의	도청(도청회의실)
	제2회 경남 축산사랑 한마음대회	진해공설운동장
	2011년 농수산물 수출촉진 대책회의	도청(중회의실)
	11월중 의령망개떡협의회 회의	농업기술센터

일 자	행 사 명	장 소
11.02(수)	의령군지역혁신협의회 워크숍(11.2~11.3) ※ 국민체육센터 출발	사천 남일대
	산림생태 · 문화체험단지 조성사업 간담회	2층 회의실
	매주 수요일 『군민 만남의 날』 ▶고충민원 상담	제1민원실
11.03(목)	실과소장 회의	2층 회의실
	2011 Feel 경남특산물박람회 개막식	창원컨벤션센터
11.04(금)	문화회원 문화유적 답사 ※ 서부 · 동부 · 중부권역 개별출발	합천군(대장경천년)
	제188차 안전점검의 날 행사	의령시장
	『군민 만남의 날』 ▶고충민원 상담	부림면사무소
	군민무료영화 상영(최종병기 “활”)	군민문화회관
11.05(토)	자매결연마을 현판식(용덕 가미마을 ⇄ 두산중공업 발전팀)	용덕면(가미마을)
	가을 숲속 음악회	사랑의 집(지정면 태부리)
11.06(일)	제2회 가례초등학교 총동창회(동창회장-강청)	가례초등학교
11.07(월)	제2차 시장 · 군수 정책회의	도정회의실
	여성단체협의회 농촌일손 돕기(회장-안덕연)	의령읍 무전리(남기수 농가)
	유통회사 마케팅 영역확장 실무협상	토요애유통회사
	11월 무료법률 상담(변호사-이준교)	제1민원실
11.08(화)	실과소장 회의	2층 회의실
	대한전문건설협회 경상남도회 장학금 기탁(회장-안덕화)	군수실
	의령한지 · 병풍축제위원회 회의(위원장-강상모) ※제5회 의령한지 · 병풍축제 결산	부림면(2층 회의실)
	지방재정계획심의위원회	부군수실
11.09(수)	한국자유총연맹 선진도민의식 함양 교육 참석 (11.9~11.10 : 개별출발)	남해스포츠파크
	제191회 의령군의회 임시회(11.9~11.10)	의령군 의회
	제49주년 소방의날 기념 행사 ※10:30 식전행사 12:00 체육행사	군민문화회관
	2011년도 진주국제농업박람회	진주종합경기장
	제3기 건강 100세 의령만들기 사업	용덕면(와요마을회관)
11.10(목)	실과소장 회의	2층 회의실
	2011년 노인건강진단	의령병원
	제191회 의령군의회 임시회(11.9~11.10)	의령군 의회
	소나무재선충 방제 현장 대책회의(산림청 주관)	용덕면(진등재 주변)

일 자	행 사 명	장 소
11.10(목)	디지털방송 전환지원사업 설명회 참석(군청 및 읍면 담당자)	도청 1층대강당
	바르게살기운동 의령군협의회 핵심회원 간담회(회장-김기태)	군민문화회관
	제1회 경상남도 친환경 농업인대회	진주종합경기장
	매주 목요일 『군민 만남의 날』 ▶고충민원 상담	제1민원실
	어르신 문화나눔 봉사활동(짚풀, 한지공예) ※주최:의령문화원(원장-이종경)	성로관복지센터(대의면)
	제3기 건강 100세 의령만들기 사업	정곡면(가현마을회관)
	우울증 및 자살예방 주민정신 건강 교육	유곡면(상촌마을회관)
11.11(금)	잡곡경쟁력향상 프로젝트사업 간담회	정곡면(백곡마을)
	2011년 공공비축미곡 건조비 매입(2,654포대)	의령읍 서동리(서북창고)
	2011년도 호스피스 자원봉사자 교육	마산대학
	군민무료영화 상영(최종병기 “활”)	신반정보고 강당
11.12(토)	가족사랑 군민건강 걷기대회 ※주최:의령군생활체육회(회장-박경수)	국민체육센터(다목적구장)
	2011년 의령군생활체육대회(11.12~11.13) ※주최:의령군생활체육회(회장-박경수)	국민체육센터(다목적구장)
11.13(일)	-	
11.14(월)	행정동우회 문화유적지 탐방 ※ 종합사회복지관 출발	합천, 고창
	의령군 생활체육게이트볼 대회	국민체육센터(다목적구장)
	공공비축 매입	화정면(원촌/덕교/지곡)
	실과소장 회의	2층 회의실
	새마을운동의령군지회 어르신 효도관광 ※ 지회사무실 앞 출발	지리산온천, 남원
	공직자 특별 직무교육	4층 회의실
	우륵문화발전연구회 이사회(이사장-조용섭)	동부사회복지관
	군민 만남의 날 ▶고충민원 상담	부림면사무소
11.15(화)	의령읍 종합감사(11.15~11.18)	읍사무소
	공공비축 매입	정곡면(중교)
	농촌건강장수마을(용덕 운곡마을) 선진지 견학 ※ 운곡마을회관 출발	산청군 일원
	어르신 문화나눔 봉사활동(주관 : 문화원 / 원장-이종경)	경남은광학교
	KBS 1TV 『쇼 진품명품』 출장감정	4층 회의실
	찾아가는 이동 치매예방교실	동부사회복지관

일 자	행 사 명	장 소
11.15(화)	제386차 민방위의 날 훈련(민방공대피 및 정전대비)	의령읍 일원
	재난대비(산불진화) 마을단위 훈련	칠곡 내조마을
11.16(수)	의령군의회 의원 및 공무원 연수(11.16~11.18 / 2박3일)	설악산
	공공비축 매입	대의면(4개소)/지정면(6개소)
	제1회 경남도연합회 그라운드골프 대회 참가 ※ 08:00 노인복지관 출발	창원종합운동장 (보조경기장)
	2011년 찾아가는 맞춤형 교육 참석 (송무과정-실과소 및 읍면 직원)	도 교육원
	폐기물처리시설 주변지역 주민지원 기금관리위원회 심의회	2층 회의실
	소나무재선충방제 전략회의	용덕면(진등재 주변)
	가정지원센터 가족사랑의 날 행사	국민체육센터(다목적홀)
	제4회 자원봉사 민·관합동 워크숍 참석 ※ 국민체육센터 출발 / 1박2일	거창 관광호텔
11.17(목)	공공비축 매입	낙서면(울산, 신기, 당지)
	실과소장 회의	2층 회의실
	제2차 의령군 종합계획 수정계획 용역 중간보고회	2층 회의실
	경상남도 소방교육훈련장 청사 준공식	가례면(소방교육훈련장)
	우울증 및 자살예방 주민정신건강 교육	유곡(구상곡 마을회관)
	매주 목요일 『군민 만남의 날』 ▶고충민원 상담	제1민원실
	공공비축 매입	궁류면(압곡농창)
11.18(금)	민족통일의령군협의회 전국대회 참가 ※ 충익사 광장 출발	광주광역시(염주체육관)
	제16회 농업인의 날 행사	창원컨벤션센터
	산불방지 발대식	4층 회의실
	제6회 임산부의 날 기념 출산준비교육 8주과정 수료식	보건소
	중소기업제품 공공구매제도 순회설명회	국민체육센터(다목적홀)
	제2회 농업관련 기관단체 체육대회(농업기술센터 등 7개 기관)	용덕공설운동장
11.19(토)	-	-
11.20(일)	-	-
11.21(월)	공공비축 매입	유곡(송산, 신오목) 부림(오소 등 4개소)
	실과소장 회의	2층 회의실
	마을순회 자원봉사	화정 보천마을

일 자	행 사 명	장 소
11.22(화)	지방행정체제개편 대비 도·시군공무원 워크숍 (11.22 ~ 11.23 / 1박2일)	중소기업연수원(진해)
	공공비축 매입	부림면(신반, 손오, 입산)
	농촌건강장수마을 선진지 견학 ※칠곡 내조마을회관 출발	부산 기장군
	천강문학상 운영위원회	2층 회의실
	바르게살기의회령군협의회 경남회원대회 참가 ※ 11:50 대원정식당 출발	창원컨벤션센터
	민주평통의령군협의회 통일무지개 아카데미	군민문화회관
	웰빙산채류 명품화사업 추진협의회	농업기술센터
	재창원시 의령군향우회 이사회(회장-강신부)	마산고속버스터미널 (24시 남양돼지국밥)
11.23(수)	의령수박연구회 연말 총회	경호가든
	공공비축 매입	용덕(신소, 교암, 성비)
	의령군발전협의회 낙동강 살리기 보설치 사업장 탐방 ※국민체육센터 출발	창녕함안보 합천창녕보
11.24(목)	제17회 세계농업기술상 시상식	세계일보 문화홍보관 (서울시 금천구)
	공공비축 매입	칠곡(산남) 정곡(적곡농창) 지정(6개소)
	실과소장 회의	2층 회의실
	문화회원 문화유적지(유교성지) 답사 ※의령문화원 출발	중국 청도(11.24~11.29)
	대한노인회 의령지회 임원 연찬회 ※노인복지관 출발	전남 순천시
	산불전문진화대 면접 및 체력검정	의령공설운동장
	시군구 부단체장 초청 정책설명회	세종문화회관(서울시 종로)
	(주)의령참부자식품 가공공장 개소식	정곡 백곡리
	2011년 구제역 방역 가상훈련 참가	만남의 광장(창원시)
	가례면민 건강토론회	가례면사무소
	영양플러스사업 영양교육	보건소
	매주 목요일 『군민 만남의 날』 ▶고충민원 상담	제1민원실
	기관단체장협의회 11월 정례회	해돋이식당
	공공비축 매입	궁류(압곡농창)
	자유총연맹의령군지부 영호남 만남의 장 11주년 기념대회 참가 ※군민회관 출발	지리산 일대
	장애아동·청소년 발전기금 마련 일일행사	고려식당

일 자	행 사 명	장 소
11.26(토)	봉수면민 건강걷기대회(2km)	봉수면사무소
	사무기능직 일반직전환 경력경쟁임용 필기시험	사파중학교(창원시)
	경남도자율방범연합회 범죄예방 한마음결의대회 참가 ※ 국민체육센터 출발	삼각지복지공원 (마산 양덕동)
	낙동강 합천·창녕보 개방 행사	합천·창녕보
11.27(일)	한국 소싸움협회 단합대회(11개 지부)	민속경기장
11.28(월)	후계농업경영인 의령군연합회 선진지 견학 ※ 국민체육센터 출발	통영시 광도면
	공공비축 매입	정곡면(성황, 죽전)
	확대간부회의	4층 회의실
	의병장 객재우장군 생가주변 정비사업 설명회	4층 회의실
	시설채소 토양관리 교육	농업기술센터(3층 교육장)
11.29(화)	공공비축 매입	용덕면(이목 등 5개소)
	신규농업인 기초영농기술교육	농업기술센터(3층 교육장)
	서암 보건진료소 이전 개소식	서암진료소(봉수 서암리)
	저소득층 쌀감나누기 행사	의령읍(상신마을)
11.30(수)	공공비축 매입	의령(무종 등 6개소) 봉수(청계, 죽전, 하여) 궁류(압곡농창)
	2011 경상남도4-H 한마음대회 참가	경남농업기술원(진주시)
12.01(목)	공공비축 매입	용덕(하용 등 4개소) 부림(단원, 수축, 경산) 봉수(서덕, 천락)
	실과소장 회의	2층 회의실
	제192회 의령군의회 제2차 정례회	군의회
	어르신 문화나눔 봉사활동	의령복지마을
	매주 목요일 『군민 만남의 날』 ▶ 고충민원 상담	제1민원실
12.02(금)	공공비축 매입	화정면(석천, 상정, 화양)
	의령군의회 제2차 정례회 행정사무감사	4층 회의실
	민족통일 경남도대회 참가 ※ 충익사 앞 광장 출발(09:20)	창원MBC홀
12.02(금)	계약심의위원회	부군수실
	전통춤판 “향연” 공연	군민문화회관
	2011년 농업인단체 초청 송년회	농업기술센터(3층 교육장)
12.03(토)	성탄트리 점등식 ※ 축하음악회(14:00)	국민체육센터(KT 앞 광장)

일 자	행 사 명	장 소
12.04(일)	의료봉사활동(주관 : 새마산라이온스클럽)	동부사회복지관
12.05(월)	실과소장 회의	4층 회의실
	2011. 공공비축미 매입	유곡창고
	의령군의회 제2차 정례회 행정사무감사	4층 회의실
	계약심의위원회 개최	부군수실
	의령문화원 이사회의	군민문화회관
	무료법률상담	민원봉사실
	한국농어촌공사 박재순 사장 농경지 리모델링 현장방문	지정 오천지구
12.06(화)	2011. 공공비축미 매입	가례(개승, 괴진, 수성, 가례)
	의령군의회 제2차 정례회 행정사무감사	4층 회의실
	부시장, 부군수 회의	경남도청 2층 회의실
	여성단체협의회 회장단 회의	여성단체사무실
12.07(수)	망개떡 협의회 개최	농업기술센터 1층 소회의실
	2011. 공공비축미 매입	대의 (신전, 행정, 중촌, 하촌)
	2011년 도덕성회복을 위한 강연회 실천다짐대회(의령문화원 임원)	군민문화회관
	농기계 현장이용 벤치마킹	국민체육센터
	의령군의회 제2차 정례회 행정사무감사	4층 회의실
12.08(목)	사랑의 쌀 · 연탄 기탁 [(주)상성테크공조, 경남은행의령지점]	군청현관
	바르게살기운동의령군협의회 도덕성회복 실천 다짐대회	군민문화회관
	경남 · 부산 · 울산 한우자조금관리위원회 간담회(회장 정호영)	정곡면사무소 2층 회의실
	방문보건 및 호스피스 자원봉사자 간담회	노인복지관 3층 다목적실
	유관기관사회단체 체육대회	봉황대 운동장
	재부의령을 향우회 정기총회 및 송년회	부산 연제구 (다이아몬드 호텔)
	2011. 공공비축미 매입	가례(상촌, 대천, 봉두)
12.08(목)	의령군의회 제2차 정례회 행정사무감사	4층 회의실
	동부양재작목반 양상추 초매식(반장 정왕식)	감암 (동부양재작목반사무실)
	제189차(12월) 안전점검의 날 행사	의령시장
	사랑의 김장 기탁(농협중앙회 의령군지부)	농협중앙회 의령군지부

일 자	행 사 명	장 소
12.08(목)	창업사업계획승인공장 청문	4층 상설감사장
	제4회 영제교육원수료식 및 산출물발표회	군민문화회관
	매주 목요일 군민 만남의 날 ▶고충민원 상담	제1민원실
	재부 의령중 · 고등학교 동문회	부산(국제호텔2층 천마홀)
	재대구 의령군향우회 2011년 송년의 밤	대구 달서구 (알리앙스예식장)
12.09(금)	2011. 공공비축미 매입	정곡백곡창고
	새마을운동의령군지회 하반기 숨은 자원수집 경진대회	고수부지
	의령군의회 제2차 정례회 행정사무감사	4층 회의실
	지적현장민원실 운영	화정면사무소
	치매 및 노인 우울증 진단 프로그램 운영	치매상담센터
	건강생활실천학교만들기 영양교육(의령여중생)	의령여중 강당
	의병청년회 제39대 · 40대 회장단 이 · 취임식	군민문화회관 2층 회의실
12.10(토)	-	
12.11(일)	제3회 경남도지사기 생활체육 등산대회 ※ 의병광장 사거리 앞 출발	양산 천성산
12.12(월)	실과소장 회의	2층 회의실
	제192회 의령군의회 제2차 정례회(~12.16까지)	4층 회의실
	양봉연구회 과제교육 및 연말총회	농업기술센터 1층 소회의실
	불우이웃돕기 성금 기탁(기탁단체 : 바르게살기운동의령군협의회)	군수실
	의령망개떡협의회 임시회의 개최	농업기술센터 1층 소회의실
	의령읍체육회 정기총회	의령읍사무소 3층 회의실
12.13(화)	희망2012 나눔캠페인	의령읍
	생활개선회 군연합회 연말총회 및 과제교육	농업기술센터 3층 강당
	의령읍 농촌지도자회 연말정기총회	농업기술센터
	하여마을 마을기업(콩사랑 영농조합법인) 준공식	부림 여배리 마을기업 사업장
	2012년 지자체 협력사업협의회	농협중앙회의령군지부 2층 회의실
	「조상땅 찾기」 업무 방문 추진	지정면사무소 2층 회의실
	겨울철 야생동물 먹이주기 행사(주관 : 자연보호의령군협의회)	남산 및 자굴산
	의령~정곡 국도건설공사 입찰 현장설명회	용덕면사무소 2층 회의실
	의령사이버농업인연구회 과제교육 및 연말총회	농업기술센터 1층 소회의실

일 자	행 사 명	장 소
12.14(수)	희망2012 나눔캠페인	정곡백곡창고
	군민 만남의 날 ▶ 고충민원 상담	고수부지
	유곡면 기관, 사회단체 협의회	4층 회의실
	대의면문화체육진흥회 이사회의	화정면사무소
	낙서면 이장회의 및 유관기관 송년행사	치매상담센터
	2011년 제6회 경상남도 자원봉사자대회 참가 (종합사회복지관 앞, 10:00 출발)	의령여중 강당
	그린리더 초급자 양성교육	군민문화회관 2층 회의실
12.15(목)	의료급여일수 연장승인 심의회	부군수실
	실과소장 회의	2층 회의실
	재향군인회 연말총회	국민체육센터 2층 다목적홀
	의령취한우연구회 과제교육 및 연말총회	부림면 명성숯불갈비
	경남은행 의령지점 사랑의 김장 기탁(기탁품 : 김장 10kg 100박스)	군수실
	유곡면 체육회 이사회	유곡면회의실
	다문화가족 멘토링사업	국민체육센터 다목적강의실
	치매 및 노인 우울증 진단 프로그램 운영	지정보건지소
	오천지구 농경지리모델링 사업 준공식(주관 : 한국농어촌공사)	지정면 오천지구
	우울증 및 자살예방 주민정신건강 교육	공류면 평촌 경로당
12.16(금)	매주 목요일 군민 만남의 날 ▶ 고충민원 상담	제1 민원실
	부림면 한마음 대회(주관 : 부림면이장협의회)	신반정보고 체육관
	생활자원봉사협의회 간담회	보성식당
	버섯연구회 과제교육 및 연말총회	농업기술센터 1층 소회의실
	의령군통합방위협의회 회의	2층 회의실
	귀농인연구회 연말총회 및 영농연찬교육	농업기술센터 1층 소회의실
	의령청년회 제42대 · 43대 회장단 이 · 취임식	국민체육센터 2층 회의실
12.17(토)	청소년 경제교육(주관 : 경남경제교육센터)	의령여자중학교 다목적실
12.18(일)	-	
12.19(월)	실과소장 회의	2층 회의실
	제192회 의령군의회 제2차 정례회(~12.21까지)	본 회의장
	세외수입고도화시스템 사용자 교육	종합사회복지관 3층 교육장
	고사리연구회 과제교육 및 연말총회	농업기술센터

일 자	행 사 명	장 소
12.19(월)	농·특산물 판매 행사(~12.20까지) ▶ 판매품 : 오색미(5kg) 200박스	삼성테크원(주) 창원 제2사업장
	민주평통 의령군협의회 정기회의	4층 회의실
	공류면 농촌지도자회 연말총회	공류면회의실
	의령발전협의회 이웃돕기 성금 기탁(성금 500,000원)	군수실
	민주평통 의령군협의회 '통일정세보고회'	4층 회의실
	농업경영인회 이사회	농협의령군지부
	향토음식연구회 연말총회	농업기술센터
	의령덕실 대봉감연구회 연말총회	경호가든
	칠곡면생활개선회 연말총회	칠곡면회의실
	읍·면 산림업무담당자 교육	2층 회의실
12.20(화)	2011 의령군 새마을지도자대회(개회식 11:00)	군민회관
	영양플러스 사업설명회	보건소
	칠곡면농촌지도자 연말총회	칠곡면회의실
	낙우연합회 정기총회	낙우회 사무실
	유곡면재향군인회 연말총회	유곡면회의실
	대한적십자 공류면지회 정기총회	운계 2구 마을
	시각장애인 주간보호소 개소식	종합사회복지관
	다문화가족 한마음 대회	국민체육센터 3층 체육관
	영양플러스 사업설명회	부림통합보건지소
	임산부 권리선언을 위한 협약식	보건소 3층 회의실
	2011 체육인의 밤 행사	4층 회의실
	의령읍생활개선회 연말총회	의령읍회의실
	대이면 농업경영인회 연말 총회 개최	대이면회의실
	지정면 적십자봉사회 정기총회	송식당
	찾아가는 산부인과 순회진료(진료반 : 인구보건복지협회 경남지부)	관내
12.21(수)	제192회 의령군의회 제2차 정례회	본 회의장
	의령 단감연구회 과제교육 및 연말총회	농업기술센터
	지정면 체육회 정기총회	지정면회의실
	실과소장 회의 - 제12회 조례·규칙 심의회(조례2, 규칙3)	2층 회의실
12.22(목)	2011 청소년 지도 부모교육(~12.23까지)	종합사회복지관 2층 강의실

일 자	행 사 명	장 소
12.22(목)	경로당 활성화 및 순회프로그램 교육	군민문화회관
	남강 정비사업 시행에 따른 국토관리청 방문	부산국토관리청
	유곡면 노인회분회 정기총회	대교가든
	제52차 경남시장군수협의회 정기회	함양군
	의령천 수해복구공사 주민설명회	가례 운암학구회관
	소싸움협회 정기총회	협회사무실
	유통회사 관계자 간담회	군수실
12.23(금)	우륵문화발전연구회 이사회의	동부사회복지관
	제9회 전국정보화마을 지도자대회 참석 (수상현황 : 행정안전부 장관표창 3, 장려상 1)	서울 인재개발원
	의령군건강가정지원센터 개소 1주년 기념 및 사업평가회	국민체육센터 2층 다목적실
	도 단위 민방위 시범훈련	농산물종합유통센터
	가족분노 및 분노처리시설 악취기술진단 설명회	환경수도과
	청소년 방과후 아카데미 5기 졸업식 및 6기 입학식	군민문화회관
	한국자유총연맹 의령군지회 회원 전진대회(개회식 16:50)	군민문화회관
	칠곡면 합동 송년의 밤	자굴산산장
12.24(토)	-	
12.25(일)	-	
12.26(월)	실과소장 회의(대의추산 일반산업단지 조성사업 사전설명회)	2층 회의실
12.27(화)	의회 사전설명(친환경골프장관리사업소)	의장실
	야생동물에 의한 농작물피해보상 심의위원회 개최	부군수실
	기관단체협의회 사업장 견학	서업지구 독높이기 사업장
	제3회 종합사회복지관 수강생 작품발표회 개최	군민문화회관
12.28(수)	모자이크 프로젝트 컨설팅위원 현장 방문	2층 회의실 (모자이크 사업현장)
12.29(목)	실과소장 회의(제9차 군정조정위원회)	2층 회의실
	2011년 송년 음악회	군민문화회관
	농지 리모델링지구 토양선충 방제교육	동부농협 회의실
12.30(금)	-	
12.31(토)	-	

■ 2012년 군정 주요일지

일 자	행 사 명	장 소
01.01(일)	새해맞이 의령발전 기원제	자굴산
	2012년 새해맞이 고유제(주관 : 미타산 클럽)	미타산
	해돋이 행사	대현고개
	2012년 임진년 총익사 첫 방문객 선물 전달 행사	총익사
01.02(월)	간부공무원 신년인사	군수실
	2012년 새해 참배	충훈탑, 총익사
	2012년 시무식	4층 회의실
	통기타 동아리 교육	기술센터 소회의실
	군민정보화 교육(~1.6.까지)	종합사회복지관 정보화교육장
	군민정보화 교육(~1.6.까지)	종합사회복지관 정보화교육장
01.03(화)	임란 의병 유적지 답사(대상자 : 의령중학교)	관내 전적지
	의회 사전설명 ▶안건 : 의령군 관리계획 결정(변경)(안)	의장실
	이동다문화가족지원센터 운영	동부사회복지관 2층 회의실
	1차분 숲가꾸기사업 설계용역 관계자 회의	사무실
	민주노총 일반노조 중앙운영위원회 수련회(~1.4까지)	경남사회진흥연수원
	2012년 경남신문 신년 인사회	창원컨벤션센터
	군계획위원회 제1회 2분과위원회 개최	2층 회의실
	2012년 축구 동계전지훈련 감독 환영만찬	대성원
01.04(수)	2012년 축구 동계전지훈련(~1.18.까지)	관내 공설운동장
	2012년도 공수의 위촉장 수여	군수실
	연말정산소득공제 교육(세무서)	국민체육센터
01.05(목)	규방공예 연구회 연시총회	기술센터 소회의실
	희망이 열린학교 구강보건교육	국민체육센터 다목적실
	「제2차 의령군 종합계획 수정계획」 군민공청회	4층 회의실
	통기타 동아리 교육	기술센터 소회의실
01.06(금)	농촌지도자 의령군연합회 연시총회	기술센터 3층 회의실
	신년 인사회(주관 : JC특우회)	4층 회의실
01.07(토)	-	-

일 자	행 사 명	장 소
01.08(일)	-	-
01.09(월)	저소득층 특수질환 조기검진(~1.13까지)	한국건강관리협회
	실과소장 회의	2층 회의실
	소외계층 1:1 방문 정보화교육(~2.16까지)	관내
	2012년 대학생 아르바이트 시행 설명회(~2.16까지)	4층 회의실
	의령청실회 제30·31대 회장단 이·취임식	읍사무소
01.10(화)	제193회 의령군의회 임시회 제1차 본회의(~1.12까지)	본회의장
	2012년 후계농업경영인 선발 농정심의회	농정과
	부림서우회 회원 작품전시회(~1.10까지)	동부사회복지관
	2012년 새해농업인 실용기술 교육 실시(~1.13까지)	의령읍
	지역사회복지대표협의체 심의회	2층 회의실
	대의 일반산업단지 조성 계획(안), 환경영향평가서 열람 및 합동설명회	대의 부곡마을회관
	부동산 평가위원회	4층 회의실
	중동(군청~신호동사거리) 도시계획도로 개설사업 주민설명회	의령읍 소회의실
	대한적십자봉사회 의령지구협의회 2012년 정기총회	국민체육센터
	재부 의령군향우회 임원 신년 하례회	해운대센텀호텔
	재창원 의령군향우회 임원 신년 인사회	마산아리랑호텔
01.11(수)	찾아가는 산부인과 순회진료 실시 ▶진료반 : 인구보건복지협회 경남지부	관내
	의령블루베리연구회 과제교육 및 연시총회	기술센터 회의실
	2012 새해농업인 실용교육(쌀·잡곡)	유곡면회의실
01.12(목)	2012년 내나라 박람회 경남 합동홍보관 운영(~1.15까지)	서울 코엑스
	제193회 의령군의회 임시회 제2차 본회의	본회의장
	의령군재향군인회 정기총회 및 회장 이·취임식	군민회관
	2012 새해농업인 실용교육(쌀·잡곡)	가례면회의실
	2012년 군정 현안설명 및 주민과의 대화(~1.19까지)	의령읍
	구내식당 운영위원회 개최	2층 회의실
	기능성 양봉산물 생산 위한 협의회	기술센터 회의실
	2012년 군정 현안설명 및 주민과의 대화(~1.19까지)	화정면
01.13(금)	의령군 여성단체 협의회 정기총회	군민회관
	김천~진주간 철도 조기건설 관련 간담회 참석	김천시청

일 자	행 사 명	장 소
01.13(금)	치매 및 노인 우울증 진단 프로그램 운영	치매상담센터
	2012 새해농업인 실용교육(쌀·잡곡)	공류면회의실
	농정시책 및 한·미 FTA 보완대책 지역설명회	경남도청
	의령~정곡 국도건설공사 입찰 현장설명회	용덕면사무소
01.14(토)	-	-
01.15(일)	-	-
01.16(월)	실과소장 회의	2층 회의실
	2012년 군정 현안설명 및 주민과의 대화 (10시 용덕, 14시 부림, 16시 낙서)	용덕, 부림, 낙서
	경남은행 의령지점 떡가래 기탁	부군수실
	산림분야 공공근로 인력 안전교육	국민체육센터 2층 회의실
	2012년도 사회단체보조금 지원 심의위원회	부군수실
	2012년도 새해농업인 실용기술교육	봉수면사무소
01.17(화)	칠곡공설운동장 조성사업 주민설명회	칠곡면사무소
	2012년 군정 현안설명 및 주민과의 대화 (10시 봉수, 14시 공류, 16시 정곡)	봉수, 공류, 정곡
	제190차(1월) 안전점검의 날 행사	의령읍 일원
	2012년도 새해농업인 실용기술교육	칠곡면사무소
	농정시책 및 한·미 FTA 보완대책 설명회	4층 회의실
	(사)한국농업경영인 의령군연합회 연시총회	기술센터 회의실
01.18(수)	전국공무원노조 위원장, 도 본부장, 군 지부장 동시선거(∼1.18까지)	
	임란 의병 유적지 답사	관내 유적지
	2012년 군정 현안설명 및 주민과의 대화	가례면사무소
	문화원 자문위원 회의	군민문화회관
	국사보편권역단위 종합정비사업 주민설명회	봉수면사무소
	설맞이 대청결 운동	의령읍 일원
01.19(목)	민주노총일반노조 조합원(군 소속 무기계약직)교육	국민체육센터 2층 회의실
	실과소장 회의	2층 회의실
	설명절 사회복지시설 등 위문	11개소
	부시장·부군수 회의	도정회의실
01.19(목)	치매 및 우울증, 자살예방 주민정신건강교실	화정면 유수마을회관

일 자	행 사 명	장 소
01.19(목)	2012년 의령군 장학기금 운용 심의위원회	2층 회의실
	기독교연합회 만찬기도회	의령읍회의실
	수정별 수박 안정생산 시범사업 사전협의회	농업기술센터
01.20(금)	건설기계협의회 회장 이·취임식	종합사회복지관 2층
01.21(토)	설맞이 군민무료영화 “완득이” 상영(19:00 2회차 상영)	군민문화회관
01.22(일)	설맞이 군민무료영화 “완득이” 상영	신반정보고 다목적 강당
01.23(월)	-	
01.24(화)	-	
01.25(수)	실과소장 회의	2층 회의실
	2012년 정부합동평가 지표별 대비 담당자 교육	4층 회의실
	지정면 노인회·면사무소 합동 경로당 순회방문(∼1.27까지)	28개 경로당
	설 명절 신년인사 경로당방문	24개 경로당
01.26(목)	길벗(전국 한의학 모임) 겨울의료활동(∼1.31까지)	부림면 일원
	2012년 군정 현안설명 및 주민과의 대화	칠곡면회의실
01.27(금)	2012년 1/4분기 도로굴착심의회	사무실
	2012년 군정 현안설명 및 주민과의 대화 (10시 대의, 14시 지정, 16시 유곡)	대의, 지정, 유곡
	전남 영광군청(친환경농정과) 토요애유통(주) 방문	토요애유통
01.28(토)	-	
01.29(일)	재부 자굴산 산악회 시산제	자굴산
01.30(월)	실과소장 회의	2층 회의실
	「1마을 1담당 공무원제」 종합출장(∼1.31까지)	관내
	군민 정보화교육 「컴맹탈출」(∼2.3까지)	종합사회복지관 정보화교육장
	새마을운동의령군지회(새마을부녀회) 정기총회	새마을지회
	2012년도 새해농업인 실용기술교육(∼2.3까지) ▶ 1.30 대의, 1.31 부림, 2.1 화정, 2.2 정곡, 2.3 지정	대의, 부림, 화정 정곡, 지정
	군민 정보화교육 「인터넷정보검색」(∼2.10까지)	종합사회복지관 정보화교육장
	재경 의령군향우회 신년 교례회	KW컨벤션센터
	용덕청년회 연시총회	용덕면회의실

일 자	행 사 명	장 소
01.31(화)	의령군민 건강검진(국민건강보험공단 주관, 광주 효창병원 진료)	종합사회복지관
	(사)한국민속소싸움의령군지회장 이·취임식 및 단합대회 (소싸움경기 13시)	전통농경문화 테마파크
	지정면농촌지도자회 연시총회	면 2층 회의실
	새마을운동의령군지회(새마을협의회) 정기총회	새마을지회
	2012년 의령군 생활보장위원회 심의회	2층 회의실
	기관단체장협의회 1월 정례회	초가산장
	토요애 수박 생산자 단체 임원회의	토요애유통(주) 회의실
02.01(수)	유곡 세간마을 동신제	유곡 현고수
	의병장광재우장군 생가주변 정비사업 주민설명회	유곡 세간1 구회관
	벽계야영장 개장식 고사	벽계야영장
	2012년 기록물지침 담당공무원 교육	2층 회의실
02.02(목)	실과소장 회의	2층 회의실
	의령군부동산평가위원회	4층 회의실
	「여배 삼발골새천 재해위험지구 정비사업」 주민 설명회	부림 여배 상여마을회관
	칠곡면생활개선회 연시총회	면 2층회의실
02.03(금)	정신보건센터 주간재활프로그램 운영(~2.29까지 매주 수·금)	정신보건센터
	2012년 의령군농업산학협동심의회	기술센터 1층회의실
02.04(토)	의령예술촌 2012 정기총회	의령예술촌
02.05(일)	-	
02.06(월)	실과소장 회의	2층 회의실
	오소소하천 정비사업 주민설명회	부림면 대곡리 (오소마을회관)
	2012년 마을기업 육성을 위한 심의위원회	2층 회의실
	중촌소하천 정비사업 주민설명회	정곡면 백곡리 (중촌마을회관)
	『낙동강 자전거길』 조성관련 지자체 부단체장 회의	정부중앙청사
	정월대보름 달집태우기 행사 ※ 주관 : 의령청실회(회장 문정준)	의령천 둔치
	직원 친절교육【2단계】 추진(간부공무원 출근 직원에게 인사하기)	군청현관 / 별관입구
02.07(화)	최한우 영농조합법인 정기총회	축협 2층회의실
	의령군립노인전문병원 성과평가위원회	의령군립 노인전문병원
	2012년도 새해농업인 실용기술교육	용덕면사무소

일 자	행 사 명	장 소
02.07(화)	부곡소류지 수해복구공사 주민설명회	부곡마을회관
	웰빙 산채류 명품화사업 추진협의회	농업기술센터
	봉수면 종합감사(2.7~2.10)	봉수면사무소
02.08(수)	만하배수로 수해복구공사 주민설명회	만하마을회관
	2012년도 새해농업인 실용기술교육	낙서면사무소
02.09(목)	실과소장 회의	2층 회의실
	의령고등학교, 신반정보고등학교 졸업식	의령고(정암관) 신반정보고(본관)
02.09(목)	읍·면장 회의	2층 회의실
	2012년도 새해농업인 실용기술교육	유곡면사무소
	문화바우처 문화순회공연	의령복지마을
02.10(금)	의령의 인물과 학문 학술대회	군민회관 공연장
	의령여자중·고등학교 졸업식	부영관
	경남은광학교 졸업식	은광학교(은빛관)
	2012년도 새해농업인 실용기술교육	봉수면 서암마을경로당
	2012년도 상반기 농업인소득지원사업 운용위원회	2층 회의실
	(사)한국여성농업경영인 의령군연합회 연시총회	4층 회의실
02.11(토)	-	
02.12(일)	-	
02.13(월)	실과소장 회의	2층 회의실
	뱃살탈출3060 운영(~4.20까지, 매주 월·수·금)	보건소
	재정조기집행 및 견실시공 위한 건설관계자 회의	재난관리상황실
	의령군 자율방범연합회 회의	국민체육센터
02.14(화)	과속방지 및 안전운전 캠페인(~2.16까지)	관내 일원
	의령군산림조합 제50기 정기총회	의령군산림조합
	정곡중학교 졸업식(졸업생 : 5명)	교내 2층도서관
	의령중학교 졸업식(졸업생 : 85명)	교내 강당
	의령군 여성단체협의회 회장단 회의	종합사회복지관
	2012년 새해농업인 실용기술교육(과정명 : 감)	농업기술센터
	의령덕실 대봉감연구회 석회유황합제 생산 협의회	덕실대봉정보화마을

일 자	행 사 명	장 소
02.15(수)	의령농협 제51기 정기총회	의령농협 2층
	지정중학교 졸업식(졸업생 : 11명)	교내 강당
	지적이동 민원실 운영	봉수면사무소
	2012년 새해농업인 실용기술교육(과정명 : 약초)	농업기술센터
	2012년 시설직 공무원 자정결의대회 및 건설사업 관계자 회의	국민체육센터
02.16(목)	실과소장 회의, 제1회 조례 · 규칙 심의회(6건)	2층 회의실
	봉수초등학교 졸업식(졸업생 : 3명)	교내 다목적실
	생활개선의령군연합회 연시총회	농업기술센터
	남부내륙철도 조기착공을 위한 도내 시군 실무자 간담회 (4개시군 : 의령 · 진주 · 거제 · 합천)	군수실
	2012년 의령군 교육경비보조금지원 심의위원회	2층 회의실
	치매 및 우울증, 자살예방 주민정신건강교실	용덕 하죽마을회관
	의령수박연구회 회의	농업기술센터
	관내 초등학교 졸업식 (의령 · 칠곡 · 용덕 · 정곡 · 지정 · 낙서 · 부림 · 궁류 · 유곡)	의령초등학교외 8개 학교
02.17(금)	대의초등학교 졸업식(졸업생 : 1명)	교내 종합실
	의령문화원 임의회의	군민회관 2층
	신반중학교 졸업식(졸업생 : 49명)	교내 미타관
	건강플러스 행복플러스 건강위원회 회의	가례면사무소
	우륵문화발전재연구회 정기총회	부림면사무소
	2012년도 새해농업인 실용기술교육(과정명 : 양봉)	농업기술센터
	관내 초등학교 졸업식(남산 · 가례 · 화정)	남산 · 가례 · 화정초
02.18(토)	통합진보당 전당대회	군민문화회관
02.19(일)	「엘빈과 슈퍼밴드3」 영화상영	군민문화회관
02.20(월)	실과소장 회의	2층 회의실
02.21(화)	2012년 의령군자원봉사협의회 정기총회	종합복지관
	전국이통장연합회 의령군지회 제10차 정기총회	4층 회의실
	2013년도 농림수산사업 예산 심의회	4층 회의실
	상곡지구 급경사지정비사업 용역설계 주민설명회	유곡면 신상곡마을회관
02.22(수)	의령문화원 정기총회	군민회관 공연장
	2012년도 새해농업인 실용기술교육(농촌자원)	농업기술센터
	의령과수산업 전문협의회	2층 회의실

일 자	행 사 명	장 소
02.22(수)	문화바우처 문화순회공연	헤림학원
	치매 및 우울증, 자살예방 주민정신건강 교실	궁류 일봉복지회관
	패션수박 재배농가 교육	토요애유통(주)
02.23(목)	실과소장 회의	2층 회의실
	2012년 바르게살기운동 의령군협의회 정기총회	군민회관 2층
	2012년도 새해농업인 실용기술교육(고사리)	농업기술센터
	지적측량 업무 관련 토론회	대한지적공사 의령군지사
	2012년 의령군 학교급식지원 심의위원회	2층 회의실
02.24(금)	의령군 무기계약직 정기총회	국민체육센터 다목적홀
	HACCP 지정농가 인증서 전수 2012년도 새해농업인 실용기술교육(가축질병예방)	농업기술센터
	폐기물처리시설 주변지역 주민지원협의체 회의	쓰레기위생처리장
	의령군생활체육회 정기총회	국민체육센터 다목적홀
	민주노총 일반노조 조합원 교육	군민회관 2층
02.25(토)	-	
02.26(일)	의령향교 석전대제	의령향교 대성전
02.27(월)	실과소장 회의	2층 회의실
	의령큰줄땡기기 보존회 정기총회	의령농협(2층 회의실)
	다안지구 급경사지 정비사업 주민설명회	지정면사무소
	2012년 노인의치보철사업 확정자 교육	보건소
	문화바우처 문화순회공연	일봉복지관
	다안지구 급경사지 정비사업 주민설명회	정곡면사무소
	용덕면 농촌지도자회 연시총회	용덕면사무소
02.28(화)	2012년도 수상목표달성을 위한 담당자 회의	2층 회의실
	2012년 새해농업인 농업경영반 실용교육	농업기술센터 (3층 교육장)
	의령축협 제32기 정기총회	의령축협
	의령군 학교폭력대책 지역협의회	2층 회의실
	현동우수저류시설 설치사업 주민설명회	부림면 대곡리 (오소마을회관)
	낙동강연안 정책협의회 경남회의 참석	경남도청(도정회의실)

일 자	행 사 명	장 소
02.28(화)	도로명 주소위원회	2층 회의실
	감자재배단지화 회의	토요애유통(주)
02.29(수)	부림면 농촌지도자회 연시총회	동부상담소
	유곡면 농촌지도자회 연시총회	유곡면사무소
	한국자유총연맹 의령군지회 정기총회	군민회관(2층 소회의실)
	선거관리위원 전산교육	종합사회복지관(전산교육장)
	제1회 도 도시계획(1분과)위원회	2층 회의실
03.01(목)	제93주년 기미 3.1 독립운동 추념식	부림면(신반공원)
03.02(금)	-	
03.03(토)	-	
03.04(일)	제5회 토요애 의령상설 소싸움대회	민속경기장
03.05(월)	실과소장 회의	2층 회의실
	3월 정례조회 ※ FTA 대응방안 및 공직자 친절마인드 정립 교육	4층 회의실
	의령문화원 문화학교 개강	군민회관(소회의실)
	무료법률상담	민원봉사실
	제1차분 숲가꾸기사업 관계자 회의	국민체육센터
03.06(화)	의령군 의회 사전설명회	의령군 의회(의장실)
	의령군 블로그 기자단 발대식	2층 회의실
	제51회 도민체전 관련 경기단체장 회의	고려식당
03.07(수)	4대강 생태축 조성 프로젝트 추진계획 수립 용역 보고회	군수실
	의령군 통합방위협의회	2층 회의실
	야간민원실	민원봉사실
	의령문화원 한문교실 운영	군민회관(소회의실)
03.08(목)	실과소장 회의 ※ 조례 · 규칙심의회(5건)	2층 회의실
	고품질 블루베리 생산 재배 기술교육	농업기술센터
	의병기념사업회 이사회	4층 회의실
	제193차 안전점검의 날 행사	의령시장 등
	화정면 공설운동장 조성사업 주민설명회	화정면(2층 회의실)
	부시장 · 부군수 회의	경남도청(도정회의실)
03.09(금)	농산물가공지원실 운영위원회	농업기술센터
	제1회 군계획위원회	2층 회의실

일 자	행 사 명	장 소
03.10(토)	-	
03.11(일)	-	
03.12(월)	실과소장 회의(군수 공약, 지시사항 보고회)	2층회의실
	경상남도 농수산물 수출탑 시상식 참석 (우리군 우수상, 50만불탑 전문식)	창원컨벤션센터
	의령 멜론연구회 과제교육 · 협의회	농업기술센터
03.13(화)	안전운전. 안전경남 선포식	우체국앞 광장
	노인회 경로당 순회프로그램 운영 ☞ 요도(10:30), 봉두(14:00)	가례 / 요도 · 봉두경로당
	의령한지 병풍축제위원회 정기총회	부림면 2층회의실
	생활원예연구회 연시총회 및 과제교육	농업기술센터 1층 소회의실
	경남도 통합방위협의회 개최	도청신관대강당
	의령군 여성단체 임원회의	군민회관 2층 소회의실
03.14(수)	당면현안 및 역점과제 추진상황보고회	4층 회의실
	4.11선거담당공무원 회의(읍면장, 총무주무관)	농업기술센터 1층 회의실
	재해위험지구지정 검토위원회의 개최	재난종합상황실
	정암진 전투재현용역 사업 설명회	4층 회의실
	제13회 토요애 수박축제위원회 개최	농협군지부 2층회의실
03.15(목)	실과소장회의(군정조정위원회)	2층 회의실
	정곡백곡일반산업단지 사전설명회	2층 회의실
	체납액 징수대책회의	2층 회의실
	2012년 의령군4-H본부 정기총회	농업기술센터
	부림농공단지관리사무실 리모델링 설명회	봉수농공단지 관리사무실
	한국외식업 의령지부 정기총회	국민체육센터 2층 다목적홀
	제2회 경남시 · 군의원결의대회 및 체육행사	거창스포츠파크
03.16(금)	2012년 버 무논점파 확대방안 협의회	농업기술센터 소회의실
	상반기농어촌진흥기금대상자 선정심의	농정과 사무실
	2012학년도 영제교육원 입학식	의령교육지원청 3층 회의실
	2012 봄을 여는 향기전(~5.18까지)	의령예술촌
03.17(토)	2012 봄을 여는 향기전(~5.18까지)	의령예술촌
03.18(일)	제2회 의령군수배 바둑대회	남산초등 실내체육관

일 자	행 사 명	장 소
03.19(월)	실과소장 회의	2층 회의실
	소방안전관리자 교육	군민회관(공연장)
	문화예술체육진흥기금위원회	2층 회의실
03.20(화)	대한노인회의령군지회 정기총회	군민회관(공연장)
	의병기념사업회 정기총회	4층 회의실
	건설기계연합회 월례회	국민체육센터(다목적홀)
	한농연 이사회 및 주주대표자 회의	한농연 회의실
03.21(수)	남부내륙철도 조기건설촉구 공동 기자회견	도청(프레스센터)
	문화바우처 순회 공연(14:00 의령복지마을)	은광학교
	문화가족 대표자 회의	군민회관(소회의실)
	의령군아동위원회의 정기총회	종합사회복지관(3강의실)
03.22(목)	재해위험지구지정 업무협의	소방방재청
	제3회 낙서면민 장기·바둑대회	낙서면사무소(2층 회의실)
	탐프루트 단감 시범농가 현장컨설팅 참가(개인별 출발)	사천시(문화예술회관)
03.23(금)	정암진 전투재현 용역사업 설명회	2층 회의실
	『제2회 결핵예방의 날』 홍보관	의령KT 앞
	민주평화통일자문회의 통일공감 강연회 참석 ※09:00 군청 출발	마산합포구청
	치매 및 정신장애인 가족 교육	보건소
	전국의회령군향우연합회 2012년 임원회의	마산 아리랑호텔
03.24(토)	제15회 경남연합회장기축구대회 참가 ※09:00 경남은행앞 출발	합천군 일원
03.25(일)	의령군축구연합회 반기대회(개회식 10:00)	남산초등학교
03.26(월)	실과소장 회의	2층 회의실
	2011년 의령사랑카드 적립금 전달	군수실
	의령군지방행정동우회 2012년 정기총회	의령읍(회의실)
03.27(화)	의령군게이트볼연합회 게이트볼 대회 ※개회식 10:00	용덕공설운동장
	군의회 사전 설명	의장실
	토요애유통(주) 제3기 주주총회	토요애유통(주)
	의령군장학기금운용심의회	2층 회의실
	민·관합동 소방훈련	의령복지마을
	품목별농업인 양파재배 기술 교육	동부농협(2층회의실)
	재창원시의령군향우회 3월 이사회	창원

일 자	행 사 명	장 소
03.28(수)	의령읍농촌지도자회 분기별 회의	농업기술센터
	의령군쌀연구회 연시총회	농업기술센터
03.29(목)	실과소장회의	2층 회의실
	제67회 식목일 행사	유곡면(부림 막곡마을 뒤편)
	2012년 상반기 영양플러스사업 설명회	보건소(회의실)
	민주노총일반노조 의령군지회 조합원 교육	국민체육센터(2층회의실)
	경남도청 의령향우회	창원
03.30(금)	중증장애인·장애인활동지원 도우미 보수교육	종합사회복지관(3강의실)
	의료급여일수 연장승인 심의회	부군수실
	봄철 산불예방 캠페인	칠곡 내조
03.31(토)	-	
04.01(일)	제6회 토요일 의령상설 소싸움대회	민속경기장
04.02(월)	실과소장 회의	2층 회의실
	군민 정보화교육(~4.30까지)	종합사회복지관
	4월 무료법률상담 ※ 상담변호사 : 이호관	민원봉사실
	2012년 봄철 산불예방 캠페인 ※ 의령군, 의령경찰서, 의령소방서 참여	자굴산 등산로
	군민 정보화교육(~4.30까지)	동부사회복지관
	의령군친환경농업인연합회 창립총회	군민문화회관
	의령종합사회복지관 제2기 프로그램(~6.29까지)	종합사회복지관
	레일식 무인방제 생력화 시범사업 사전교육	농업기술센터
	KBS 「6시 내고향」 의령전통시장 촬영(~4.4까지)	의령읍 일원
	의령군의회 사전 설명	의장실
04.03(화)	오지마을 농기계 순회수리 교육 ※ 의령 대산(4.3), 가례 과진(4.4), 칠곡 압수.수부(4.5), 대의 평촌(4.6)	의령, 가례, 칠곡, 대의
	「2012년 기생충(간흡충) 퇴치사업」 설명회	지정면사무소
	이동다문화가족지원센터	의령읍 회의실
	사육단계 HACCP지정 농가 교육	농업기술센터
04.04(수)	찾아가는 경로당 건강가꾸기 사업	칠곡면 양촌경로당
	야생동물에 의한 농작물 피해보상 심의위원회	부군수실

일 자	행 사 명	장 소
04.05(목)	실과소장 회의	2층 회의실
	제19대 국회의원선거 부재자투표(~4.6까지) ※ 투표시간 10:00 ~ 16:00	의령군선거관리위원회
	청소년 기간제근로자 선발 면접 ※ 동반자 · 학교폭력상담사 각 1명	4층 상설감사장
04.06(금)	2012년 생활문화교육 ※ 참석자 : 셋별어린이집 아동	경남농업기술원
	치매 및 노인 우울증 진단 프로그램 운영	보건소
	「정곡백곡 일반산업단지 조성사업」 주민설명회	정곡 가현마을
	찾아가는 경로당 건강가꾸기 사업	대의면 심지경로당
04.07(토)	부산경남경마공원 농특산물 직거래 장터 참여(~4.8까지)	부산경남경마공원
04.08(일)	제11회 합천 벚꽃 마라톤대회 참가 ※ 출발 07:00, 국민체육센터	합천공설운동장
04.09(월)	실과소장 회의	2층 회의실
	강풍에 따른 농업재해 피해조사(~4.12까지)	관내 일원
	편식예방 새싹튼튼 2012년 어린이 영양교육 ※4.10(화) 10시 남산초등병설유치원(28명) 4.13(금) 10시 부림예원 · 석화유치원(68명)	셋별어린이집
	노인복지시설 민 · 관합동 소방훈련 ※ 주관 : 의령소방서(4.12 14시 일봉복지관, 50명)	헤림요양원
	오지마을 농기계 순회수리 ※ 정곡 적곡(4.12) 지정 특소(4.13)	화정 지곡마을
04.10(화)	의령군의회 사전설명 ※제2회 의병의 날 기념축제 계획	의장실
	제19대 국회의원선거 책임사무원 교육 ※ 4.11 16:00 개표사무원 교육	4층 회의실
	의령전통시장 주차장 조성공사 사업설명회	의령시장상인회사무실
	제19대 국회의원선거 개표소 안전점검 실시	4층 회의실
04.11(수)	제19대 국회의원 선거	
	제19대 국회의원 선거 개표	4층 회의실
04.12(목)	실과소장 회의	2층 회의실
	의령복지마을 개원 60주년 기념 및 제16회 벚꽃축제	의령복지마을
	노인대학 개강 ※ 개강식 10:30	노인복지관
	시설하우스 참깨 핵심 재배기술교육	농업기술센터
	의령관내 학교 전입교사 의령 투어	관내 일원
	의령군 여성단체협의회 회장단 회의	여성단체사무실
	향토음식연구회 기술교육	농업기술센터
	2012년 상반기 공무원 정보화교육(~4.13까지)	정보화교육장

일 자	행 사 명	장 소
04.12(목)	찾아가는 만성질환관리 위한 생각바꾸기 전략프로그램(~5.3까지)	대의 신전경로당
	치매 및 우울증 자살예방 주민정신건강교실	유곡 마두회관
04.13(금)	의령축협 한우경매시장 준공식	한우경매시장
	치매 및 노인 우울증 진단 프로그램	치매상담센터
	의령노인복지센터 개관식	의령노인복지센터
	2012년도 농기계 안전사고 예방교육 참석	진주 농업기술센터
04.14(토)	학생4-H회원 역량개발 큰 도시 문화체험(~4.15까지)	한국4-H본부
	의령군자원봉사센터 가족봉사단 기초교육 및 체육대회	부림면사무소 부림공설운동장
04.15(일)	제31회 의령군사회단체연합회 체육대회	국민체육센터
	제26회 가례면민 민속체육대회 ※ 개회식 11:00	가례공설운동장
04.16(월)	실과소장 회의	2층 회의실
	게이트볼의령군연합회 여성대회	국민체육센터
	토석채취 환경영향평가서 주민설명회	지정면사무소
	법륜스님 강연회	군민문화회관(공연장)
	2012년 의령군 장학금 수여식	4층 회의실
	제2회 의병의 날 기념축제 관련 담당주무관 회의	2층 회의실
04.17(화)	제194회 의령군의회 임시회(4.17~4.18)	군의회
	한우협회 의령군지부 정기총회	국민체육센터(운동장)
	의령군체육회 정기총회	4층 회의실
04.18(수)	경상남도 의용 · 여성소방대 기술경연대회 참가 ※ 의병광장 출발	고성
	제22회 도지사배 게이트볼대회 참가 ※ 노인복지관 출발	창원
	의령군 쌀연구회 선진지 견학 ※ 국민체육센터 출발	경북 상주
	제194회 의령군의회 임시회(4.17~4.18)	군의회
	부동산평가위원회	4층 회의실
04.19(목)	제7회 경상남도 어르신 생활체육대회 참가 ※ 국민체육센터 출발	창녕군
	실과소장 회의	2층 회의실
	제2회 의병의 날 기념축제 관련 협조기관 및 단체 관계자 회의	민주평통사무실
	2012학년도 의령농업인대학 입학식	농업기술센터
	2012년 상반기 중점관리자원 확인의 날	재난종합상황실
	의령군 공무원노동조합 정기 총회	4층 회의실
	사이버농업인 연구회 과제교육	의령읍(덕실정보화센터)

일 자	행 사 명	장 소
04.20(금)	2012년 직장민방위대 비상소집 훈련	4층 회의실
	제12회 군민의날 기념식	4층 회의실
04.21(토)	지정면 수박축제	지정공설운동장
04.22(일)	국토종주 자전거길 통합개통식 및 자전거 대행진	함안군(칠서면)
	남산축구회 창립 제29주년 기념 친선축구대회	의령공설운동장
04.23(월)	실과소장 회의	2층 회의실
	강풍피해에 대한 군의원 자유발언관련 대책회의	재난종합상황실
	2012년 재난대응 안전한국훈련 실시	서동생활공원
	의령군 아동위원협의회 회의 개최	종합사회복지관
04.24(화)	청소년 경제교육 실시	낙서초등학교
	FTA 대응 농업분야 신규(특수)시책 발굴 간담회 개최	4층 회의실
	부시장 부군수회의 참석	고성공룡세계엑스포
	4월 기관단체장 협의회	휴가든
04.25(수)	제14회 장애인 한마음 축제 개최	종합사회복지관
04.26(목)	실과소장 회의, 우수시책발굴 벤치마킹 보고회 개최	2층 회의실
	2012년 2/4분기 도로관리심의회 개최	건설도시과
	제51회 도민체육대회 참가	거제시 일원
04.27(금)	의령군자원봉사협의회 간담회 실시	종합사회복지관
04.28(토)	2012년 호국의병소년단 발대식	의령초등학교
	제15회 부림면민 체육대회	부림공설운동장
	군민문화회관 연극 그대를 사랑합니다 공연	군민문화회관
04.29(일)	제8회 의령군족구연합회장기 족구대회	의령여자중학교
04.30(월)	실과소장 회의(농경문화 홍보관 전시물 제작·설치 보고회)	2층 회의실
	유곡면소재지 종합정비사업 기본계획 수립 용역 전문가초청 교육 ※ 강사 : 김영주 경상대교수	유곡면사무소
	상막곡~저수지 농로 확·포장공사 사업현황 설명회	부림 막곡
	의령군보육정책위원회	2층 회의실
05.01(화)	만성질환관리 위한 생각바꾸기 전략프로그램 운영	대의 신전마을
05.02(수)	2012 여수세계박람회 여행연습 초청 방문	여수세계박람회
	군민 정보화교육(~5.11까지)	종합사회복지관

일 자	행 사 명	장 소
05.02(수)	만성질환관리 위한 생각바꾸기 전략프로그램 운영	대의 신전마을
	근로자의 날 맞이 부림·봉수농공단지 근로자 체육대회	부림공설운동장
05.03(목)	실과소장 회의	2층 회의실
	5월 정례조회 및 직장교육	4층 회의실
	민주노총 일반노조 의령군지회 문화행사 ※ 개회식 10:30	국민체육센터
	의령농업인대학 친환경농업과정 제3강의 실시	농업기술센터
	우륵문화체육공원 조성사업 타당성조사 주민설명회	부림면사무소
	군민 정보화교육(~5.11까지)	동부사회복지관
	기능성 식품종 콩재배단지 운영계약 조인식	농업기술센터
05.04(금)	우수시책 발굴 벤치마킹 보고회	2층 회의실
	치매 및 노인 우울증 진단 프로그램	보건소
	2012년 의령군 안전관리실무위원회 심의회	재난종합상황실
05.05(토)	제90회 어린이날 대축제	종합사회복지관
	봉수면 경로위안잔치	봉수초등학교
05.06(일)	제13회 한우산 철쭉제	한우산 일원
	읍·면 경로잔치 ※ 의령 덕실지구, 가례마을·갑을지구	의령, 가례
05.07(월)	실과소장 회의	2층 회의실
	의령요양원 어르신 봄 야유회	국민체육센터
	어르신 문화학교 한지공예	입산문화역사관
	치매 및 우울증 예방 주민정신건강 강좌	봉수서암마을
05.08(화)	경남은행장기 게이트볼대회 참석 ※ 출발 07:40 / 우체국 앞	창원종합운동장
	지정면 경로잔치	지정공설운동장
	가례면 운암지구 경로잔치	운암평촌마을
	5월 안전점검의 날 행사	의령읍 일원
05.08(화)	치매 및 노인우울증 진단 프로그램	보건소
	농업인대학 농산물가공 과정 운영	농업기술센터
	의령천주변 야간경관 조명 시연출	(구)정암교 일원
05.09(수)	도지사 순방 도·군정 보고회	국민체육센터
	2011회계연도 세입·세출 예산 결산검사(~5.28까지)	군의회
	찾아가는 산부인과 갑상선암 무료검진	보건소

일 자	행 사 명	장 소
05.10(목)	실과소장 회의	2층 회의실
	제17회 사천 시민의 날 행사 참석	사천시청
	금연·절주·만성질환교실 운영	유곡면사무소
	직장민방위대장 교육 참석	도청
	농업인대학 친환경농업과정 운영	농업기술센터
	2012년 관광객 맞이 친절교육	군민문화회관
	일반음식점 영업주 위생교육 및 감염병 예방 교육	군민문화회관
05.11(금)	의령군자원봉사협의회 고성 선진지 견학	고성공룡엑스포장
	의병의 날 행사 성공개최 위한 학교장 간담회	중동식당
	치매 및 노인우울증 진단 프로그램	보건소
	의령군 부동산 평가 위원회	4층 회의실
	신반시장아케이드설치사업 주민설명회	신반시장상인회 사무실
05.12(토)	제13회 의령토요애 수박축제	농경문화테마파크
	2012년 무안승덕정 초청 친선군도대회 참가 ※ 출발 08:00 / 홍의정	무안군
	제7회 토요애 의령 상설소싸움대회	민속경기장
05.13(일)	-	
05.14(월)	아침 결식예방 및 금연 캠페인	의령여중·고등학교
	종합사회복지관 노래교실 수강생 야유회 ※ 출발 08:00/ 종합사회복지관	여수
	실과소장 회의	2층 회의실
	의료급여제도 교육	의령노인복지센터
	제31회 스승의 날 기념 교육관계자 초청 간담회	휴가든
05.15(화)	의령고사리연구회 현장 교육 ※ 출발 : 국민체육센터	남해 창선
	2012년 낙서면 종합감사(~5.18까지)	낙서면
	국가 기초구역 설정 검증위한 시군 담당자 회의	4층 회의실
	상반기 행정정보공동이용 사용자 교육 참석	경남도청
	의령군 여성단체협의회 임원진 회의	군민문화회관
	만성질환 예방관리 위한 걷기동아리 운영	가례마을회관
05.16(수)	120자원봉사협의회 선진지 견학	영광
	행정동우회 도회장배 그라운드 골프대회 ※ 출발 08:00 / 충익사앞	거창공설운동장
	제26회 낙서면민한마음체육대회	낙서공설운동장

일 자	행 사 명	장 소
05.16(수)	새마을운동의령군지회 2012 핵심지도자 워크숍(~5.17까지) ※ 출발 11:50 / 새마을회관앞	창녕 부곡하와이
	금연학교 운영	의령여자고등학교
	연극“가시고기”공연	군민문화회관
	MBC 다문화 프로젝트 우리는 한국인 토요애 수박 촬영 ※ 5.14(월) 세부일정 결정	의령 일원
05.17(목)	실과소장 회의/ 제4차 군정조정위원회	2층 회의실
	2011년 가족관계등록사무지원 보조금 집행 검사	4층 상설감사장
	제9회 전국 한센가족의 날 행사 ※ 출발 06:30 / 용덕 신촌농원	국립소록도병원
	의령문화원 이사회	군민문화회관
	버 무논점파 재배기술 교육 및 파종연시	정곡면(백곡)
	치매 및 우울증 자살예방 주민정신건강교실	가례면(봉두)
	재부향우회 제54차 정기총회	부산백스코
05.18(금)	의령군민 자전거길 시범라이딩 행사	종합사회복지관
05.19(토)	경상남도 청소년한마음축제 ※ 출발 07:30 / 의령군청	양산공설운동장
	제28회 용덕면민체육대회 및 경로잔치	용덕공설운동장
	의령예술촌 개촌 13주년 기념행사	의령예술촌
05.20(일)	제60회 의령군연합회장기 축구대회	의령공설운동장
05.21(월)	실과소장 회의	2층 회의실
	의령군중기연합회 회의	국민체육센터
	2012 여수세계박람회 지자체관 홍보 참여(~5.27까지)	여수
05.22(화)	농촌지도자 마늘·양파 품목별 현장교육 ※ 출발 : 부림동부상담소	무안군
	2012년 낙서면 종합감사(~5.25까지)	낙서면
	경남은행 의령지점 독거노인 생필품 기탁	주민생활지원실
	다문화가족 고성공룡 세계엑스포 관람 ※ 출발 11:00 종합사회복지관	고성
	주요인사 초청 군정현안 설명회	2층 회의실
	다문화 희망프로젝트 우리는 한국인 토요애 수박편 방영(MBC CH13)	
	「119 희망의 집」 입주식 ※ 주관 : 의령소방서	유곡면
	의령군 블로그 기자단 회의	정보화교육장
	노인자원봉사클럽 선진지 견학	부산·울산 일원
05.23(수)	문화원 한문교실 수강생 야외학습 ※ 출발 : 군민문화회관	신안, 강진

일 자	행 사 명	장 소
05.23(수)	임도시설사업 주민설명회	지정 태부
	의병박물관 전시영상 시연회	의병박물관
05.24(목)	실과소장 회의	2층 회의실
	재난관리기금 운용 심의위원회	2층 회의실
	2012년 경남소방왕 선발대회(~5.23부터)	경남소방교육훈련장
	의령수박연구회 과제교육	농업기술센터
	의령군생활체육협의회 생활체육교실 운영	국민체육센터
	기관단체장협의회 월례회	중동식당
05.25(금)	시설부추 재배농가 농약안전사용 교육	의령 대산
	여성단체협의회 여수엑스포 관람 ※ 출발 : 하나로마트	여수
05.26(토)	제1회 의령군수기 경남게이트볼대회	의령공설운동장
	제17회 경남 여성게이트볼대회	의령공설운동장
05.27(일)	시노래콘서트 <안치환, 정호승을 노래하다>	군민문화회관
	2012년 전국의병마라톤대회 ※출발 09:00	국민체육센터
05.28(월)	재경·재부 향우회 자글산 산악회 산행(출발 쇠목재) ※ 재경향우회 : 5.26 황매산 산행	한우산
	석가탄신일	
05.29(화)	제39회 공류면민체육대회	공류공설운동장
	실과소장 회의	2층 회의실
05.29(화)	의령군의회 사전설명 ※ 2012년 드림스타트사업 추진계획	의장실
	신전권역단위 종합정비사업 추진위원회의 ※ 18:30 이만기교수 만찬(오부자 한우촌식당)	나무누리녹색 농촌체험장
	신반(서동)우수저류시설 설치사업 관로매설에 따른 주민설명회	신반 중동회관
05.30(수)	탐프루트 단감 시범단지 현장컨설팅	농업기술센터, 칠곡
	중국 요성시 국제자매결연단 환영식	2층 회의실
05.31(목)	제8회 의령인 친선 골프의 날	의령친환경골프장
	실과소장 회의	2층 회의실
	금연의 날 가두 캠페인	의령읍 신호등사거리
	건강생활실천 및 금연 홍보관 운영 ※ 6.2(토) 14:00 : 2회차	소싸움장 / 무에타이대회장
	2012년도 경남도 BEST 친절공무원 콘테스트 참가	경남도인재개발원
	제2회 의병의 날 “향우의 밤” 행사	4층 회의실
	정암진 전투재현 행사	정암진

일 자	행 사 명	장 소
05.31(목)	제2회 의병의 날 기념축제(~6.3까지)	의령 일원
	자매도시 용산구청 의령군 홍보영상 촬영(~6.1까지)	의령 일원
	의병의 날 기념 문화가족 작품전시회(~6.3까지)	종합사회복지관
	제25회 의령 전국 민속소싸움대회(~6.4까지)	농경문화테마파크
06.01(금)	제2회 의병의 날 기념식 ※ 영접 10:30	의령공설운동장
	부시장 부군수 회의 ※ 참석자 : 재무과장	경남도청
	2012 사랑의 손길 나누기 행사 개최	의령천 둔치
	의병박물관 개관 ※ 개관식 15:30	의병박물관
	리틀엔젤스 공연	공설운동장
06.02(토)	의령초등학교 총동창회 정기총회	서동생활공원
	의병의 날 메추리 요리홍보(~6.3까지) ※ 5.29(화) 14:00 향토음식연구회원(29명) 사전요리 준비	의령천 둔치
	제25회 의령 전국 민속소싸움대회 개최식	농경문화테마파크
	오영실 째즈 콘서트	군민문화회관
06.03(일)	전국의병족구대회 ※ 개최식 10:00	서동다목적구장
06.04(월)	실과소장 회의	2층 회의실
	치아의 날 행사	군민회관
	제195차(6월) 안전점검의 날 행사	의령읍 일원
	청소년 경제교육	칠곡초등학교
06.05(화)	2012 공무원 한마음 다짐대회	경남학생교육원
	기강서원 향례	지정 기강서원
	2012년산 우리밀 산물수매 추진협의회 개최	농정과
	2012년 제2회 군계획위원회	2층 회의실
06.06(수)	미술치료 교육 ※ 주관 : 아이코리아의령군지회	국민체육센터
	현충일	
06.07(목)	제57주년 현충일 추념식	충훈탑
	실과소장 회의	2층 회의실
	합천·남강댐 상류지역 하수시설 통합관리협의회 구성 협약식	낙동강유역환경청
	아토피 안심 시범학교 아토피 예방관리교육	남산초등학교
	의령농업인대학 친환경농업과정 제7회차 교육	농업기술센터

일 자	행 사 명	장 소
06.08(금)	치매 및 노인 우울증 진단 프로그램	보건소
	청소년 경제교육	용덕초등학교
	2012년산 양파 생력화사업 최종 설명회	토요매유통(주)
	2012 경남 청소년 진로박람회(~6.9까지)	국민체육센터
06.09(토)	-	
06.10(일)	-	
06.11(월)	실과소장 회의	2층 회의실
	의령군 드림스타트 민간인력 채용면접	4층 상설감사장
06.12(화)	2012년 상반기 직원 농촌일손돕기(군청) 실시 ※ 6.12 ~ 15(4일간)	의령읍 등 5개면
	제11회 시장·군수·구청장 산림연찬회 참석	문화예술회관(전남 장성군)
	복합문제가구 통합사례관리 회의	종합사회복지관 2층회의실
	임금협약 체결 단체교섭(4차) 참석	민주노총 경남지역본부
06.13(수)	2차 소나무재선충병 항공방제 실시	의령읍 남산 일대
	2012년산 우리밀 산물수매 ※ 6.13 ~ 22(10일간)	동부농협 DSC
	민주평통 통일현장학습 체험 ※ 종익사 출발(08:30)	광양 일원
	KBS "6시 내고향" 옥수수방송 현지 촬영 ※ 방송일 : 3.18(월) 18:00	의령, 칠곡, 낙서
	하절기 전기절약 관계자 실무회의	4층 회의실
	농업인 e-비즈니스 교육	농업기술센터
	제54차 경남시장군수협의회 정기회	창원시청
	의령라이온스클럽 제34주년 창립기념 및 회장 이·취임식	읍사무소 3층
	실과소장 회의 ※ 제4회 조례·규칙심의회	2층 회의실
06.14(목)	농업인 e-비즈니스 교육	농업기술센터
	의령군4-H본부 임원회의	농업기술센터
06.15(금)	-	
06.16(토)	-	
06.17(일)	제4회 의령군수기 및 연합회장기 배드민턴대회	남산초등학교 등 5개소
	제2회 의령군수배 볼링대회	의령볼링장
06.18(월)	실과소장 회의	2층 회의실
	충훈탑 위패 봉안장소 이전 ※주관 : 전물군경유족회	백야오거리 무공수훈자비
	남부내륙철도 조기착공관련 국회간담회	국회의원회관

일 자	행 사 명	장 소
06.18(월)	어린이 인형극 '해님, 달님' ※ 6.19 ~ 21 : 군민문화회관 공연장	은광학교
	지방재정 조기집행 긴급 대책회의	4층 회의실
	주부민방위기동대 실기경연대비 사전교육	군민문화회관
	KBS 6시 내고향 방영 · 찰옥수수 수확현장	
06.19(화)	자굴산권역 산림경영모델숲 숲가꾸기 사업 주민설명회 ※ 6.20(양성), 6.21(봉림), 6.22(개승, 14:00)	가례 갑을
	현동우수저류시설 관로매설 공사 주민설명회	부림면사무소
	농업인 e-비즈니스 교육(~21일까지) ※ 6.20(수) 19:00/ 농업기술센터	정보화교육장
	초등학교 양치교실 운영(~22일 까지)	칠곡초교 등 6개 초교
06.20(수)	마을순회 자원봉사	대의 신기
	2/4분기 시·군 농업기술센터소장 업무협의회	농업기술센터
	군지 않는 떡 특허기술 이전 교육	의령부자망개떡
	BM활성수 생산시설 준공식 개최	BM활성수 생산시설
06.21(목)	금연학교 운영	정곡초교
	실과소장 회의	2층 회의실
	2/4분기 의령군 통합방위협의회 실무위원회	2층 회의실
06.22(금)	정전대비 전력 위기대응 훈련	의령읍 일원
	치매 및 노인 우울증 진단 프로그램	정신보건센터
06.23(토)	-	
06.24(일)	-	
06.25(월)	실과소장 회의	2층 회의실
	제62주년 6.25전쟁 기념행사	군민문화회관
	쌈채 산양삼 산채 비빔밥 시식회	구내식당
	자유총연맹 6.25전쟁 당시 음식 체험전	의령여고
	제9회 공무원 정보지식인대회	정보화교육장
	새마을운동 군지회 임원진·읍면 회장단 연석회의	2층 회의실
	부시장 부군수 회의	경남도청
	주민등록 담당공무원 직무교육	2층 회의실

일 자	행 사 명	장 소
06.26(화)	전국생활개선회원 한마음대회(개회식 14:00) ※ 출발 08:10 종합사회복지관	서울 올림픽공원
	주부민방위기동대 활성화 결의대회 참석 ※ 출발 10:50 국민체육센터	창원체육관
	의령군 지역정보화위원회	2층 회의실
	농업인 e-비즈니스 교육(~28일 까지)	정보화교육장
	의령군 기관단체장협의회	시골밥상
06.27(수)	(사)전국지역신문협회 창립 제9주년 기념식	한국프레스센터
	민주노총일반노조 의령군지회 조합원 교육	국민체육센터
	6월 1마을 1담당 공무원제 종합출장(~29일 까지)	전 읍면
06.28(목)	실과소장 회의	2층 회의실
	2012 전국 기초단체장매니페스토 우수사례 경진대회(27일 부터~)	창원대학교
	2/4분기 의령군 통합방위협의회	육군제5870부대 5대대15중대
	성별영향 분석평가 기본과정 교육	4층 회의실
	대산~오감간 도로 확 · 포장공사 실시설계 용역 주민설명회	오감마을회관
	제주시 4-H본부회원 방문 및 사업협의	의령초청한과
06.29(금)	제15회 경상남도 장애인 생활체육대회 ※ 출발 07:00 국민체육센터	거제실내체육관
	민주평통자문회의 2/4분기 정기회의	4층 회의실
	민주평통자문회의 제15기 경상남도 지역회의 ※ 출발 12:30 군청	경남도청
	지방세 · 세외수입 체납세 징수대책 보고회	2층 회의실
06.30(토)	청사방역(~ 11:00까지)	본청 및 의회
07.01(일)	-	
07.02(월)	실과소장 회의	2층 회의실
	대한법률구조공단 의령지소 개소	군민문화회관(1층)
07.03(화)	7월 정례조회 및 직장교육 실시	4층 회의실
	제195회 의령군의회 임시회 집회	의령군 의회
07.04(수)	건강플러스 행복플러스사업 월례회 개최	2층 회의실
	여름철 물놀이 안전사고 예방집중 홍보	유곡면 등 5개소
07.05(목)	실과소장 회의	2층 회의실
	의령군 자원봉사협의회 간담회 개최	종합사회복지관
	무료영화 상영(쿠팡팬더 2)	지정초등학교

일 자	행 사 명	장 소
07.06(금)	2012년 상반기 농지정보시스템 사용자 교육	정보화교육장
	제17회 여성주간 기념행사 개최	군민문화회관
07.07(토)	-	
07.08(일)	제9회 의령군수기 클럽대항 축구대회	의령공설운동장
07.09(월)	실과소장 회의	2층 회의실
	2012 여수세계박람회 지자체의 날 문화공연행사 참가 ※ 출발 : 국민체육센터	여수엑스포
	2012 생활개선군연합회 임원회의	농업기술센터
	2012 화랑훈련 실시(~13일까지)	재난상황실
07.10(화)	제196회 의령군의회 제1차 정례회(~18일까지)	군의회
	국악 인형극 '덩덩 콩 따 콩' 공연 ※ 2회 공연 19:30	군민문화회관
	사업장 금연 이동클리닉	우성엔지니어링
	농업인 품목별(양상추) 상설교육	동부농협 2층
	2012 화랑훈련 상황보고회	지하상황실
07.11(수)	바르게살기운동 의령군협의회 핵심위원간담회	군민문화회관
	농업인 품목별(멜론) 상설교육	농업기술센터
07.12(목)	실과소장 회의	2층 회의실
	2012년 경상남도 대형공사 감사(~13일까지)	4층 회의실
	대한적십자사 의령지구협의회 교육 및 임원회의	국민체육센터
	의령군립노인전문병원 2/4분기 성과평가위원회	군립노인전문병원
	대단위 버 대체작목조성사업 운영평가 협의회	부림단원회관
07.13(금)	농업인 품목별(블루베리) 상설교육	농업기술센터
	공무원연금 업무담당 공무원 간담회	국민체육센터
07.14(토)	우륵문화발전연구회 이사회	부림면사무소
07.15(일)	-	
07.16(월)	실과소장 회의	2층 회의실
	제196회 의령군의회 제1차 정례회 제2차 본회의 개최	의령군의회
07.17(화)	건강한 일터만들기 교실 운영	칠곡면, 부림면
	청소년국제교류 참여대상자 사전 교육 실시	4층 회의실

일 자	행 사 명	장 소
07.18(수)	대한법률구조공단 이동법률상담차량 운영	종합사회복지관
	2012년도 정기재물조사관련 교육	정보화교육장
	공연장 상주단체 연극	군민문화회관
07.19(목)	실과소장 회의	2층 회의실
	어린이집 및 사회복지시설 관리자 위생교육	종합사회복지관
07.20(금)	부산·경남 농민가족 한마당 개최	국민체육센터
	군민 및 공직자 안보강연회 개최	4층 회의실
07.21(토)	공연장 상주단체 공연(황소, 지붕위로 올리기)	군민문화회관
07.22(일)	-	
07.23(월)	실과소장 회의	2층 회의실
	장애학생 여름방학 열린학교 운영(~8.17일까지)	종합사회복지관
	제196회 의령군의회 제1차 정례회 제3차 본회의	의회 본회의장
	신전권역 농촌마을 종합개발사업 주민교육	대의면사무소
	2012년 의령군-요성시 청소년국제교류 행사(~27까지) ※ 환영식: 18:00, 만찬: 18:30	의령군 일원
07.24(화)	바르게살기 군협의회 다문화가정 한국문화체험	여수엑스포
	농업인대학 친환경농업과정 교육(14차) 및 체육대회 ※ 체육대회: 26(목) 10:30/의령조청한과	농업기술센터
	농업인대학 농산물가공(예비창업)반 교육	농업기술센터
	농기계연구회 창립 총회	농업기술센터
	농업인 e-비즈니스(17·18차) 교육(7.24/26)	농업기술센터
	오지마을 농기계 순회수리 교육	유곡 마두
07.25(수)	제25회 의령군농업경영인 가족 한마음대회	지정면공설운동장
	2012년도 하반기 농업인 소득지원사업 운영위원회	2층 회의실
07.26(목)	실과소장 회의	2층 회의실
	2012 무안연꽃축제 참가	전남 무안
	찾아가는 경로당 건강 가꾸기 사업	지정면 특소경로당
	“군민 무료영화” 상영(최종병기 활)	낙서면공설운동장
07.27(금)	한국자유총연맹 군지회장 이·취임식	의령초등학교
	경남발전연구원 임원 간담회 참석	진주성
07.28(토)	의령예술촌 여름낭만전 및 여름캠프	의령예술촌
	“군민 무료영화” 상영(짱구는 못말려)	벽계야영장

일 자	행 사 명	장 소
07.29(일)	-	
07.30(월)	실과소장 회의	2층 회의실
	공약이행 중간평가 결과 보완 대책 담당자 교육	2층 회의실
	새마을운동군지회 회장단 하계수련대회	자굴산관광도로
	파프리카 재배농가 2차 간담회	토요애유통(주)
07.31(화)	의령양봉연구회 교육	농업기술센터
	제4기 의령농업인대학 친환경과정교육(2차 교육 8.2)	농업기술센터
	농업인대학 농산물가공반 교육	농업기술센터
08.01(수)	바르게살기 군협의회 법질서확립 캠페인	부림면
	민주평화통일자문회의 군협의회 여성분과위원회의	군협의회
	의령상수도 급수지역 확장사업 주민설명회	용덕 미국마을회관
	농업인 e-비즈니스 교육(~2일까지)	정보화교육장
	8월 군민정보화교육 실시(~31일까지)	정보화교육장
08.02(목)	실과소장 회의	2층 회의실
	2012년 국민·공무원 공모제안서 최종 심사	2층 회의실
	건강한 일터 만들기 교실 운영	낙서면
08.03(금)	2012년 밤나무 항공방제 실시	의령읍 등 10개면
	제197차(8월) 안전점검의 날 행사	유곡천
	「한국의 멋과 맛을 찾아서」 행사	궁류 평촌
	경남 자생식품 상품화 시범사업 현장교육	궁류 평촌
	2012년 읍지연습 사전관계자 교육 및 회의개최	재난종합상황실
	야외음악회	벽계야영장
08.04(토)	-	
08.05(일)	실과소장 회의	2층 회의실
	의령 관내 교장단 및 교사 박물관 현장교육	의병박물관
	향토음식연구회 과제교육	농업기술센터
	찾아가는 경로당 건강 가꾸기 사업 ※ 2차 8.10(금) 정곡 장내	용덕 가미
	4-H청소년 리더십과 커뮤니케이션 프로그램(~7일까지)	농업기술센터
08.07(화)	‘휴가철 가볼만한 국토종주 자전거길 20선 선정’ 기념 자전거 라이딩	낙서 박진
	민주평통 군협의회 어르신대상 무료급식 봉사활동	대한노인회 식당

일 자	행 사 명	장 소
08.07(화)	건강한 일터 만들기 교실 운영	대의면
	농업인 품목별 고품질 고사리 재배 기술교육	농업기술센터
	식생활 및 심뇌혈관질환 예방관리사업(~9일까지)	가례면
08.08(수)	제13회 한국농업경영인 전국대회(~10일까지) ※ 출발 : 국민체육센터	여주군
	전통장류제조 전문가양성 기술교육 ※ 2차 8.10(금)	농업기술센터
	생활개선회 농산물가공 기술교육	농업기술센터
	2012년 읍지연습 준비보고회	경남도청
	부시장 부군수 회의	경남도청
08.09(목)	실과소장 회의 및 제7차 군정조정위원회	2층 회의실
	바르게살기군협의회 자연보호 캠페인 및 단합대회	유곡천
	감염병 예방 및 불법마약류 퇴치위한 캠페인 ※ 2차 14:00 공류 벽계	부림
08.10(금)	보천과채 정보화마을 현장교육 ※ 출발 : 정보화센터	강원 정선
	4-H네트워크 컨퍼런스 및 여름캠프 참가(~11일까지) ※ 출발 : 국민체육센터	무주
	한우농가 사육기술 교육	농업기술센터
08.11(토)	야외음악회 개최	의병박물관
08.12(일)	-	
08.13(월)	실과소장 회의	2층 회의실
	향토음식연구회 과제교육 ※ 2차(8.16)	농업기술센터
	유해야생동물 농작물피해방지단 운영(~11.30까지)	의령 일원
08.14(화)	의령군 여성단체협의회 회장단 회의	여성단체사무실
	전통장류제조 전문가양성 기술교육 ※ 2차(8.17)	농업기술센터
	향토산업육성 의령망개떡 협의회	농업기술센터
	양파 재배기술 교육	동부농협 2층
	노인치매 및 우울증진단 프로그램	보건소
	야외음악회	유곡공설운동장
08.15(수)	제67주년 광복절 경축식 참가 ※ 출발 07:50 군청	경남도청
	면민 건강달리기대회 ※ 용덕(06:00)/가례(07:30)	용덕, 가례
	면민 문화체육대회 ※ 화정(10:30)/칠곡,정곡(11:00)	화정초, (구)의춘중 정곡운동장

일 자	행 사 명	장 소
08.16(목)	실과소장 회의	2층 회의실
	조윤명 특임차관 초청 특강	4층 회의실
	농업인대학 농산물가공과정 현장교육	의령참부자식품
	숲길 안전대책 간담회	2층 회의실
08.17(금)	의령천 정화활동	의령천 일원
	농산물 종합가공기술 지원사업 추진보고회	농업기술센터
	2012년 읍지연습 실제훈련 관계자 회의	보건소
08.18(토)	의령군 공무원노조 갯벌체험	남해지족마을
	가곡부르기 행사	일준부채박물관
08.19(일)	제18대 대통령선거 새누리당 대통령후보자 경선	군청 1층현관
08.20(월)	2012 읍지연습 전 직원 비상소집	군청광장
	한국자유총연맹 군지회 자유산악회 정기등반 ※ 출발 : 군민회관	지리산
	실과소장 회의	2층 회의실
	2012 읍지연습 통합방위지원본부 운영	종합상황실
	2012 읍지연습 국지도발 현안토의	종합상황실
	2012 읍지연습 읍지연습 개시 선언	종합상황실
08.21(화)	2012 읍지연습 일일종합상황보고	4층 회의실
	농촌지도사 군연합회 운영위원회	농업기술센터
	농업인 e-비즈니스 25회차 교육 및 수료식	농업기술센터
	2012 읍지연습 전시 주요현안 토의	2층 회의실
	2012년 하반기 농어촌진흥기금 대상자 선정 심의회	농정과
08.22(수)	2012 읍지연습 일일종합상황보고	4층 회의실
	재향군인회 향군의 날 행사준비 및 연석회의	국민체육센터
	사업장 금연교육	대익ENG
	제9회 에너지의 날 행사(에어컨 20분 끄기) ※ 소등행사(21:00)	군청
	2012 읍지연습 실제훈련 ※ 예행연습(13:00)	보건소
	건강가정지원센터 8월 가족사랑의 날 행사	국민체육센터
	2012 읍지연습 일일종합상황보고	4층 회의실
	2012년 문화체험 행사(~24일까지) ※ 대상자 : 공류초교 교사, 학생	입산문화역사관
08.23(목)	2012 읍지연습 자체 강평회	4층 회의실

일 자	행 사 명	장 소
08.24(금)	‘매주 금요일 한우 먹는 날’ 홍보 행사	구내식당
08.25(토)	민족통일군협의회 민족통일안보현장 순례(~26일까지) ※ 출발 : 충익사 광장	강원도
08.26(일)	-	
08.27(월)	실과소장 회의	2층 회의실
	주민 결핵(X-선) 검진(~28일까지)	대의, 화정
	의령문화원 임원회의	군민회관
	친환경농업 현장컨설팅(~28일까지)	부림 막곡
08.28(화)	「제2회 지자체 생산성 대상」 현지 실사	4층 상설감사장
	부시장 부군수 회의	도청
	오지마을 농기계 순회수리 교육(~30일까지)	부림, 봉수, 공류, 유곡
08.29(수)	자연재해 복구담당 공무원 실무교육	재난종합상황실
	친환경농업 현장컨설팅	공류
	새마을운동 의령군지회 그린새마을 현장 교육	국민체육센터
	제5차 의령군농업경영인 이사회	부자한우촌
08.30(목)	실과소장 회의	2층 회의실
	농업인 학습단체 한마음대회 ※ 개회식 11:00	용덕공설운동장
	제9회 경상남도 여성농업인 대회 ※ 출발 : 07:30 국민체육센터	합천 공설운동장
	의병기념사업회 임원회의	4층 회의실
	2013년도 예산편성기준 설명회	4층 회의실
	기관단체장협의회 8월 정례회	6.3숯불촌
08.31(금)	민주평화통일자문회의 군협의회 정기회의	군민문화회관
	타작소리 어르신풍물단 문화나눔 봉사활동	공류봉황대 운동장
09.01(토)	의령군4-H본부 선진지역 현장교육 ※ 출발 : 의령우체국	울진, 영덕
	제13회 도지사기 경남생활체육 축구대회(~2일까지) ※ 출발 : 국민체육센터	김해
	참소리악단 열린음악회	국민체육센터
09.02(일)	-	
09.03(월)	제18대 대통령선거 민주통합당 경남지역 경선	4층 회의실
	신전권역 종합정비사업 선진지 견학(~5일까지) ※ 출발 : 하촌마을(06:00)	제주
	토요애 수박축제위원회 선진지 견학 ※ 출발 : 국민체육센터	전북 고창

일 자	행 사 명	장 소
09.03(월)	실과소장 회의	2층 회의실
	자원사랑 나눔장터 행사	의령우체국
	2012년 경남사회 본조사 실시(~14일까지)	관내 일원
	9월 군민 정보화교육 실시(~28일까지)	정보화교육장
09.04(화)	9월 정례조치	4층 회의실
	의령 한우협회 회원 단합대회	정곡 공설운동장
	제4회 천강문학상 공모작품 심사(본심)	의병박물관
	제4회 농업인대학 농산물가공과정 교육	농업기술센터
	노인 자살예방 게이트키퍼 양성교육	노인복지관
	의령농협 제3기 장수대학 졸업식	의령농협
	「검정고무신」 연극 공연	군민문화회관
09.05(수)	6.25참전유공자회 전적지 순례 ※ 출발 : 의령우체국	남해
	의령군자율방범연합회 제7회 한마음대회	서동생활공원
09.06(목)	실과소장 회의 및 제8차 군정조정위원회	2층 회의실
	우리밀 재배농가 선진지 견학 ※ 출발 : 국민체육센터	합천
	제7회 경남실버체육대회 ※ 출발 : 노인복지관(07:30)	창원종합운동장
	농업인 학습단체 한마음대회 ※ 개회식 11:00	용덕공설운동장
	제3회 마을순회 자원봉사	가례면
	「언덕을 넘어서 가자」 연극 공연	군민문화회관
09.07(금)	의령 의용·여성소방대 연합회 선진지 견학 ※ 출발 : 충익사광장	전북 고창
	한국자총 군지부 무안군 자매결연 12주년 기념식	공류 의동중
	2012년 읍지연습 경남도 종합강평회	경남도청
	천강문학상 운영위원회	2층 회의실
09.08(토)	-	
09.09(일)	-	
09.10(월)	실과소장 회의	2층 회의실
	의령한지·병풍축제위원회 임시총회	부림면사무소
	건강행태개선 위한 건강한 일터 만들기 ※ 9.12 2차 실시 : 주민생활지원실(15:00)	기획감사실
	제8대 허성무 정부부지사 퇴임식	경남도청
	추석맞이 자매시 농·특산물 직거래장터 운영(~24일까지)	서울 용산구
	2012년 경로당 회계교육 실시(~25일까지)	전 읍면

일 자	행 사 명	장 소
09.11(화)	2012년 공류면 종합감사(~14일까지)	공류면
	2012년 3/4분기 의령군자원봉사협의회 간담회	종합사회복지관
	제65주년 전국농촌지도자대회 ※ 출발 : 군청(09:00)	서울 잠실
	농업인 아로니아 재배기술 특별교육	농업기술센터
	의령군여성단체협의회 임원진 회의	국민체육센터
	「성공하는 여성을 위한 경제마케팅」 교육	군민문화회관
09.12(수)	한우사업 안정을 위한 한우인 총결기대회 참가 ※ 출발 : 국민체육센터	서울 여의도
	제6회 의령군게이트볼연합회장기 게이트볼대회	서동생활공원
	세외수입체납액 징수대책보고회	2층 회의실
09.13(목)	의령농업인대학 친환경농업과정 현장교육 ※ 출발 : 국민체육센터	고성
	실과소장 회의	2층 회의실
	제15회 경상남도지사기 자연보호 경진대회 ※ 출발 : 군청(09:00)	사천
	유곡면소재지 종합정비사업 주민회의	유곡면사무소
	지정면 보건지소 준공식	지정 보건지소
09.14(금)	민방위 1차보충 비상소집 훈련	의령 일원
09.15(토)	민방위 1차 보충 교육	군민문화회관
	여성결혼이민자 정착 멘토링 교육	종합사회복지관
	「강아지 똥」 공연	군민문화회관
09.16(일)	-	
09.17(월)	실과소장 회의	2층 회의실
09.18(화)	읍면생활개선회 농산물가공 기술교육	참도롱영농조합법인
	추석맞이 「안전점검의 날」 캠페인	의령시장 일원
	제13회 사회복지의 날 기념행사	군민문화회관
	치매 · 우울증, 자살 예방 위한 주민건강교실 ※ 9.19 화정 / 9.20 용덕	가례
	민주평통군협의회 여성자문위원 정책회의 ※ 출발 : 의병광장(07:00)	고양
	한국자총군지회 선진농업교육(~19일까지)	창녕 부곡
09.19(수)	2012 전국 농 · 특산물 한마당 장터(~23일까지)	서울광장 일원
	문화회원 연수대회	입산문화역사관
	바르게살기군협의회 핵심회원교육(~20일까지)	경남사회진흥연수원

일 자	행 사 명	장 소
09.19(수)	읍면생활개선회 농산물가공 기술교육	농업기술센터
	고품질 수박 재배기술 교육	농업기술센터
	추석위문품(쌀) 배부(배부처:경남지체장애인협회군지회)	종합사회복지관
	농산물가공지원실 교육장비 구축 자문위원회	농업기술센터
	의령최한우연구회 과제 교육	최한우직판장
09.20(목)	실과소장 회의	2층 회의실
	의령교육지원청 교육장배 초 · 중학생 육상대회	의령공설운동장
	바르게살기군협의회 한마음대회	경남사회진흥연수원
09.21(금)	성폭력 예방 교육(~21일까지)	신반중 등 4개교
	「승용차 없는 날」 행사	군청 일원
	경상남도 농업인학습단체 대축전 ※ 출발 : 국민체육센터(09:00)	진주실내체육관
	제2회 경남 친환경농업인 대회 ※ 출발 : 국민체육센터(08:30)	함양 상림공원
	2012년 물가대책회의	2층 회의실
	도 무형문화재 제34호 이종록선생 영제시조 발표회	군민문화회관
	신시가지조성 1단계 잔여구간 보상 주민설명회	의령읍사무소
09.22(토)	낙동강지구 전투 전승기념 마라톤대회	의령공설운동장
09.23(일)	-	
09.24(월)	실과소장 회의	2층 회의실
	제16회 노인의 날 행사 준비 관계자 회의	노인복지관
	민주노동 일반노조원 교육	국민체육센터
	지역발전주간 행사 알뜰장터(~26일까지)	창원컨벤션센터
09.25(화)	민방위대 창설 제37주년 기념일 행사	4층 회의실
	제16회 노인의 날 기념식 ※ 출발 : 노인복지관(09:00)	경남도청
	제4회 농업인대학 농산물가공과정 교육	농업기술센터
	추석맞이 환경정비	의령 일원
	치매 및 노인 우울증 진단 프로그램	보건소
	2012년도 보건기관 예방접종사업 직무교육	의령노인복지관
	2012 지역발전주간 K-POP 콘서트 소외계층 관람	창원종합운동장
	오지마을 농기계 순회 수리 교육(~26일까지)	공류, 유곡
09.26(수)	재가장기요양기관 대표자 회의	읍 주민자치센터
	2012년 추석위문 실시(~28일까지)	관내 일원

일 자	행 사 명	장 소
09.27(목)	2012년 노인대학 수학여행 ※ 출발 : 노인복지관	경주 · 부산 일원
	실과소장 회의	2층 회의실
	2013년도 의정비심의위원회 회의	2층 회의실
	부시장 부군수 회의	도청 도정회의실
09.28(금)	-	
09.29(토)	제9회 '의령인 친선 골프의 날' 행사 ※ 기념식 11:40	친환경골프장
	「연가시」무료영화 상영	군민문화회관
	2012년 추석연휴 종합대책 상황실 운영(~10.1일까지)	실과소 · 읍면
09.30(일)	제9회 추석맞이 의령 민속소싸움대회(~10.1일까지)	민속경기장
	의령군 농경문화 홍보관 개관식	농경문화 홍보관
10.01(월)	추석연휴(9.29 ~ 10.1)	
	제9회 추석맞이 의령 민속소싸움대회	민속경기장
10.02(화)	실과소장 회의	2층 회의실
10.03(수)	개 천 절	
	제14회 대의면민 체육대회 ※ 11:00 개회식	대의초교
10.04(목)	민주평화통일자문회의 군협의회 통일현장 탐방 ※ 출발 : 군민문화회관	베트남, 홍콩
	실과소장 회의	2층 회의실
	의령군농업인대학 친환경농업과정 교육	농업기술센터
	「얼쑤~ 즐겨보세」 공연	의령북지마을
	아흔에도 자신있게 식생활 및 심뇌혈관질환 교육	가례 평촌
	인플루엔자(독감) 예방접종 실시	보건소, 보건지소 등
10.05(금)	2012년 봉수면민 건강걷기대회	봉수면사무소
	의령군농업인대학 농산물가공과정 교육	하동군
	제32회 유곡면민 한마음체육대회	유곡 공설운동장
	성폭력 예방 교실	화정초교
	치매 및 노인 우울증 진단 프로그램	보건소
10.06(토)	성폭력 예방 교실	의령초교
	제2회 의령실버페스티벌	종합사회복지관
	제10회 의령읍민 체육대회 전야제	서동생활공원
	2012년 경남은행장기 도기관 축구대회 참가(~7일까지)	창원축구센터 등 6개구장

일 자	행 사 명	장 소
10.07(일)	제10회 의령읍민 체육대회	의령공설운동장
	재창원향우회 제28회 정기회의	마산 봉덕초교
10.08(월)	실과소장 회의	2층 회의실
	공공시설 태양광발전사업 사전 설명회	
	제32회 전국 장애인체육대회 참가 ※ 출발 : 10.7 종합사회복지관(14:00)	고양종합운동장
	2012년 공공비축미곡 산물벼 매입(~11.9일까지)	미곡처리장, 건조저장소
10.09(화)	2013년도 정부합동평가 교육 및 컨설팅(~12일까지)	경남사회진흥연수원
	2012년 경남 한우 경진대회	의령한우경매시장
	여성단체회장단 회의	여성단체사무실
	「통계마인드 제고」 교육	4층 회의실
	파프리카 재배농가 간담회(4차)	토요애유통(주)
	풍류 '현대를 거닐다' 공연	군민문화회관
	태풍 "산바" 수해복구 합동설계반 운영(~11.9일까지)	재난상황실
	제24회 지정면민 체육대회	지정면 공설운동장
10.10(수)	제5회 호국참전유공자비 추모제	무전공원
	2012년 전국 지체장애인대회 참가 ※ 출발 : 10.9 저녁 종합사회복지관	서울목동경기장
	봉수 그라운드골프 창립기념 6개 읍면 친선대회	봉수공설운동장
	'퓨전 춘향전' 연극 공연	군민문화회관
10.11(목)	실과소장 회의 및 2013년도 주요업무계획 보고회 제5회 조례 · 규칙심의회	2층 회의실
	제2회 경남도지사배 그라운드골프대회 참가	창원종합운동장
	민족통일의령군협의회 회장 이 · 취임식 ※ 출발 : 노인복지관(08:00)	의령읍사무소
	멜론 황화증 공동연구과제 평가회	농업기술센터
	'흥부네 박터졌네' 연극 공연	군민문화회관
	제38차 양봉인의 날 행사 참석(~12일까지) ※ 출발 : 종합사회복지관(06:00)	속초
	제93회 전국체육대회 궁도선수단 출전(~17일까지)	대구광역시 일원
10.12(금)	제60주년 재향군인의 날 기념식	국민체육센터
	제32회 의령군축구협회장기 기관대항 축구대회 ※ 개회식 10:00	의령공설운동장
	의령군립노인전문병원 3/4분기 성과평가위원회	노인전문병원
	'라이방' 연극 공연	군민문화회관

일 자	행 사 명	장 소
10.13(토)	제2회 의령군 초·중학생 글짓기 대회	충익사
	충익공 객재우 탄신 460주년 다례	충익사 사당
	제2회 의령우륵탄신기념 전국가야금경연대회	의령청소년수련관
	제4회 천강문학상 시상식	충익사
	제6회 의령한지·병풍 축제 전야제	신반시장 주차장
10.14(일)	제6회 의령한지·병풍 축제	신반시장 주차장
	제2회 의령우륵탄신기념 전국가야금경연대회(본선)	
10.15(월)	실과소장 회의	2층 회의실
	온-나라시스템 사용자 교육(~23일까지)	정보화교육장
10.16(화)	토요애유통(주) '12년 경영실적 및 '13년 경영계획 보고	군수실
	의령군의회 사전설명	의장실
	군행정동우회 제3차 이·감사회의	중앙식당
	의령군 부동산 평가 위원회	2층 회의실
	대단위 콩 재배단지조성 후기사업 설명회	부림단원회관
	2012년 지정면 종합감사 실시(~19일까지)	지정면
10.17(수)	공무원 내 주소 알기 이벤트	군청 현관
	장애인업무 담당자 교육 및 간담회	국민체육센터
	제55차 경남시장군수협의회	사천시청
	KBS역사스페셜 촬영	의병전적지 등
10.18(목)	2012년 도로교통량조사(~19일까지)	의령 일원
	실과소장 회의	2층 회의실
	임산부 배려 가두 캠페인	의령읍 일원
	여성 녹색생활 실천 캠페인	의령읍 일원
	2012학년도 의령농업인대학 졸업식 개최	농업기술센터 3층
	제7회 임산부의 날 기념식	보건소 강당
	2012년 의령군 채용박람회	국민체육센터
	민주평통 통일시대 시민교실 및 통일무지개 아카데미	군민문화회관
	민족통일 군협의회 전국대회 참가 ※ 출발 충익사광장 08:00	수원체육관
	제15기 용산구민의 날 기념식	용산구 종합행정타운
	문화바우처 간담회	2층 회의실

일 자	행 사 명	장 소
10.19(금)	제10회 부산·경남 노숙인복지시설 생활인 체육대회	종합사회복지관
	제23회 경남생활체육대축전 선수단 결단식	의령공설운동장
	제23회 경남생활체육대축전 개회식	통영공설운동장
10.20(토)	2012년도 사무기능직 일반직 경력경쟁임용 필기시험	창원 반림중학교
	1020 전공노 결의대회 ※ 출발 종합사회복지관 07:30	서울
10.21(일)	여성결혼이민자 정착 멘토링 “함께해요”	의령읍사무소
10.22(월)	실과소장 회의	2층 회의실
	아이코리아회원 교육 참석 ※ 출발 08:00 농협하나로마트	하동문화예술회관
10.23(화)	제33회 흰지팡이의 날 기념행사 참석 ※ 출발 09:00 종합복지관	남해공설운동장
	탐프루트 단감시험단지 중앙단위 현장평가회 참석	창녕농업기술센터
	2013년 의정비심의위원회 2차회의	2층 회의실
	치매 및 노인 우울증 진단 프로그램	치매상담센터
	전통국악공연	의령노인복지센터
10.24(수)	제16회 노인의 날 기념「화합 한마당 축제」	종합사회복지관
	의병로 아름다운 간판거리 조성사업 주민설명회	의령읍사무소
	치매 및 암 예방을 위한 주민건강교실(~26일까지) ※ 25일 유곡마두 / 26일 공류토곡	봉수 천락경로당
10.25(목)	고엽제전우회의령군지회 전적지 순례 ※ 출발 : 의령우체국	천안함 폭침현장
	실과소장 회의·2012년 제10차 군정조정위원회	2층 회의실
	2012년 기획여행바우처 여행 ※ 대상 : 다문화가정	경주 일원
	2012년도 제3차 투자심사위원회	부군수실
	경남지체장애인협회 제8차 시·군지회장 회의	국민체육센터
	소규모 가공사업장 현장지도 컨설팅 워크숍	농업기술센터
	의령군 기관단체장협의회	그집
	대단위 콩 재배단지 후기사업 추진 협의회	부림단원회관
10.26(금)	행정동우회 '12년도 도주관 임시총회 및 문화탐방 ※ 출발 07:50 행정동우회 사무실	청도 일원
	2012년도 정기 보안감사	4층 상설감사장
	제12회 의령군민 회화대회	국민체육센터 3층
	농산물 종합가공실 운영위원회 및 품평회	농업기술센터
10.27(토)	의령큰줄쟁기기 큰줄만들기 시연 및 체험(~29일까지)	의령예술촌

일 자	행 사 명	장 소
10.28(일)	전국 자결산모임 연합회 제38차 정기총회	대구국제라이온스회관
	2012 의령예술제	의령예술촌
10.29(월)	실과소장 회의 및 제6회 조례·규칙심의회	2층 회의실
	2012년 사회복지시설 및 단체 기획감사	상설감사장
	어린이 금연 예방 새싹 트튼 통합 건강증진사업(~11.1일까지)	석화어린이집 등 4개소
	부시장·부군수 회의	도청 도정회의실
	온나라시스템 운영 위한 문서관리담당자 교육	정보화교육장
	2012년도 사업성별영향평가 교육	4층 회의실
10.30(화)	제5회 의령군수배 8개 시군 그라운드골프대회	의령공설운동장
	제18대 대통령선거 등 선거담당 공무원 교육	부산시민회관
	2012년 제3회 군계획위원회 개최	2층 회의실
	의령군다문화가족지원센터 직원 채용 면접	종합사회복지관 2층
	전통장류제조 전문가양성 실기기술 교육	농업기술센터
	치매 및 노인 우울증 진단 프로그램	치매상담센터
	2012년 하반기 찾아가는 맞춤형 송무교육	4층 회의실
10.31(수)	의령군의회 의원 및 직원 특별연수(~11.2일까지) ※ 출발 : 군청광장	제주도
	경남농협본부장기 게이트볼대회 ※ 출발 07:30 노인복지관	창원 종합운동장
	장애인인식개선 및 중증장애인도우미 보수 교육	종합사회복지관
	한국자유총연맹 군지부 무안합동위령제 참가 ※ 출발 07:00 군민문화회관	무안군 해제면
	2012년 대한민국 국제 농기계·자재 박람회 견학 ※ 출발 : 국민체육센터	충남 천안
11.01(목)	문화회원 문화유적 답사 ※ 출발 : 문화원	경주 일원
	실과소장 회의	2층 회의실
	2012년 11월 정례조회 및 직장교육	4층 회의실
	2012 Feel 경남특산물박람회 참가(~4일까지)	창원컨벤션센터
	공립단설 의령유치원 개원식	의령유치원 강당
	지적재조사사업지구 사업설명회	정곡 중초회관
	우륵문화발견연구회 이사회	동부사회복지관
11.02(금)	무성영화 악극 '청춘극장'	군민문화회관

일 자	행 사 명	장 소
11.03(토)	「경상남도지사 보궐선거」 새누리당 후보자 경선	의령군선관위
	무성영화 악극 '청춘극장'	군민문화회관
11.04(일)	-	
11.05(월)	실과소장 회의 - 의령군 전통시장 활성화 연구용역 보고회	2층 회의실
	KNN 인물포커스 대담 촬영 ※방송일정 : 11.06(화), 2회(08:10, 16:30)	KNN창원스튜디오
	의병박물관 특별전 개최(~17일까지)	의병박물관
	드림스타트 취학아동 건강 및 구강검진 시행(~30일까지)	의령병원,박치과
11.06(화)	2012년 부림면 종합감사(~9일까지)	부림면사무소
	경상남도 아동다문화가족지원센터 운영	의령읍사무소
	남성대상교육 '희망 프로젝트'	의령복지마을
	2012년 하반기 직원 농촌일손돕기 실시(~9일까지)	칠곡,낙서,부림
	2012년 서울국제식품대전(망개떡) 참가(~9일까지)	서울COEX
11.07(수)	군지방행정동우회 임시총회 및 문화유적 탐방 ※ 국민체육센터 출발	경북 봉화 일원
	경제계 보육지원사업 MOU 체결식 참석	서울 밀레니엄 힐튼호텔
	2012년 4/4분기 의령군자원봉사협의회 간담회 개최	종합사회복지관
	사랑의 열매 나눔봉사대 발대식 개최	종합사회복지관
11.08(목)	2012 진주국제농업박람회 참가(~11일까지)	진주종합경기장
	2013학년도 대학수능능력평가	의령고등학교
	실과소장 회의	2층 회의실
	바르게살기군협의회「바르게살자」표지식 제막식	국민체육센터 현장
11.09(금)	농업인 정보화 스마트폰 활용 교육(~22일까지)	농업기술센터
	「제9회 대한민국 지방자치경영대전」 참가(~11일까지) ※ 시상식 14:00	서울 한강공원
	제3회 경남 축산사랑 한마음대회 참가	진주종합경기장
	의령취한우연구회 심포지움 및 농업박람회 참석	진주국제농업박람회
	의용·여성소방대 기술경연대회	국민체육센터
	치매 및 노인 우울증 진단 프로그램 운영	보건소
	2012년 가족사랑 군민건강 걷기대회 및 건강 홍보관 운영	의령공설운동장
11.10(토)	2012년 의령군생활체육대회(~11일까지)	의령공설운동장
	관정장학재단 전통학습체험관 개소식	관정 이종환 회장 생가

일 자	행 사 명	장 소
11.12(월)	실과소장 회의	2층 회의실
	제197회 의령군의회 임시회(~14일까지)	군의회 본회의장
	군민정보화 교육(~30일까지) ※ 동부사회복지관 14:00	종합사회복지관 정보화교육장
	어린이 금연예방 새싹튼튼 통합 건강증진사업 ※ 2회차 : 11.14(수) 화정병설유치원	봉수병설유치원
11.13(화)	제50주년 소방의 날 기념식	군민문화회관
	에너지절약 실천 캠페인 및 그린리더 간담회	국민체육센터
	제200차(11월) 안전점검의 날 행사	의령읍 일원
	농업인 정보화(스마트폰 활용) 교육 ※ 2회차 : 11.15(목)	농업기술센터
11.14(수)	의령문화원 회원 해외문화탐방(~17일까지) ※ 출발 : 군민문화회관	중국 서안 등
	제197회 의령군의회 임시회(~14일까지)	군의회 본회의장
	2014년 일반농산어촌개발사업 국비 확보위한 연찬회	가례 갑을골센터
	가을철 블루베리 관리 교육	농업기술센터
11.15(목)	청소년 흡연음주예방 캠페인	의령읍 일원
	실과소장 회의	2층 회의실
	제10차 가야문화권지역발전 시장군수협의회	대구 달성군청
	소규모 가공사업장 현장지도 컨설팅 워크숍	농업기술센터
11.16(금)	정동지구 배수로개선사업 주민설명회	용덕 구소마을회관
	생활개선 군연합회 임원회의	농업기술센터
	의령한지·병풍축제위원회 총회	부림면사무소
	찾아가는 다문화가족 무료법률서비스	종합사회복지관
11.17(토)	예비맘을 위한 출산준비교실	보건소
	「의령군·무안군 자매결연교류 친선 축구대회」 참가	무안군 일원
	-	-
	-	-
11.18(일)	실과소장 회의 및 제7회 조례·규칙심의회	2층 회의실
	공공비축 포대버 매입(~23일까지)	의령 일원
	농촌지도자 핵심리더쉽 강화 지역순회교육 참석 ※ 출발 09:00 농업기술센터	창녕 부곡하와이
	그린리더 중급자 양성과정 교육(11.16일부터~) ※ 3회차 11.21(수) / 4회차 11.23(금)	주민자치센터

일 자	행 사 명	장 소
11.20(화)	군 주부민방위기동대 안보시책 현장 교육 ※ 출발 : 국민체육센터	평택 해군2함대
	농촌지도자 핵심요원 양성 현장교육	고성, 거제 일원
	제17회 농업인의 날 행사 참석 ※ 출발 09:00 농업경영인회 사무실	창원 스포츠파크내
	지방분권촉진 전국지방의회의원 결의대회 참석 ※ 출발 07:30 군청광장	서울 세종문화회관
	12년도 사무기능직 일반직 경쟁임용 필기 합격자 면접	4층 회의실
	중동지구 정비사업 지방건설기술심의회 심의 계획	경남도청 중회의실
11.21(수)	경남도의회 의장기 노인 그라운드 골프대회 ※ 출발 07:30 노인복지관	창원종합운동장
	드림스타트 인형극을 통한 성교육	의령유치원
	의령한지·병풍축제위원회 총회	부림면사무소
	군 무기계약직 노조 정기총회	국민체육센터 2층
11.22(목)	실과소장 회의	2층 회의실
	노인대학 만성질환관리 건강검진	노인복지회관 3층
	향토사연구위원회 회의	군민문화회관
	제5회 경남자원봉사 민·관합동 워크숍 참석(~23일까지)	창녕 레인보우호텔
	전통장류제조 전문가양성 기술교육(~23일까지)	전북 진안군
11.23(금)	2012년 재난대비 긴급구조 종합훈련	구룡 (주)코스와이어
	지방도1040호선 수해복구사업 주민설명회	화정 삼정마을회관
	천강문화상 운영위원회	2층 회의실
	연극 “황소, 지붕위로 올리기”	군민문화회관
11.24(토)	의병박물관 ‘송암 안상찬 서예작품 특별전’(~30일까지)	의병박물관 2층
	드림스타트 문화체험·경제교육 프로그램 운영(~25일까지)	서울, 성남
11.25(일)	-	-
11.26(월)	공공비축 포대버 매입(~30일까지)	용덕
	신성마을 BM활성수 사용설명회	용덕 신성마을
	찾아가는 교실음악회(클래식 공연)	의령여자중학교
11.27(화)	실과소장 회의	2층 회의실
	공공비축 포대버 매입(~30일까지)	용덕, 궁류, 유곡
	의령군의회 사전설명	의장실
	농업인 정보화(스마트폰 활용) 교육	농업기술센터
	중증장애인활동지원 보수교육	종합사회복지관 2층

일 자	행 사 명	장 소
11.27(화)	농산물 수출 관련 일본 바이어 방문	본청,토요애유통(주)
	친환경농업 현장 컨설팅 교육	토요애유통(주)
	「의령시장 다목적센터 건립」 컨설팅	시장상인회사무실
	부시장 부군수(영상) 회의	재난상황실
	부동산종합공부시스템 확산시행에 따른 사용자 교육	정보화교육장
	기관단체장 협의회 월례회	중동식당
11.28(수)	다문화가족여성 선거체험 교실 ※ 2차 : 11.29 종합사회복지관	동부사회복지관
	경남발전연구원 제60회 정기이사회	경남발전연구원 4층
	여성농업인 생활문화(생활다레) 교육(~29일까지)	농업기술센터 3층
	군계약심의위원회	부군수실
	1마을 1담 공무원제 11월 종합출장(~30일까지)	3개 읍면
11.29(목)	실과소장 회의	2층 회의실
	방문보건 호스피스자원봉사자 간담회	노인복지회관
	「2012년 흡연예방 흡연수범학교 자료전시회」· 금연홍보관	의령교육지원청
	「대의 일반산업단지 조성사업」 계획안 경남도 최종심의	경남도청
	향토음식연구회 과제교육	농업기술센터
11.30(금)	농업인대학 친환경농업과정 현장교육	전남 보성
	취한우연구회 현지연찬회 ※ 출발 : 국민체육센터	무안
	대의 「중촌보진료소」 준공식	중촌보진료소
12.01(토)	5개 시군 초청 정구대회	서동생활공원
	군민감동 시화전(~31일까지)	충익사 경내
12.02(일)	-	
12.03(월)	실과소장 회의	2층 회의실
	귀농·귀촌 두드림 창업교육(~7일까지) ※ 개강식 11:30	칠곡 들뜰마을센터
	건강플러스 행복플러스사업 이웃돕기 김장봉사	의령복지마을
	제198회 의령군의회 제2차 정례회(~21일까지)	본 회의장
	고창수박연구회 현장교육 및 안내	농업기술센터
	12월 군민정보화교육(~18일까지)	종합, 동부 정보화교육장
	2012년 학교 구강보건교육(~20일까지)	은광학교 등 6개교

일 자	행 사 명	장 소
12.04(화)	2012년 행정사무감사(~11일까지)	4층 회의실
	경남은행 사랑의 김장나눔 지원사업	주민생활지원실 앞
	지정수박작목반연합회 수박줄기정지 신기술 교육	지정농협
12.05(수)	후계농업경영인 의령군연합회 선진지 견학	영암농업기술센터, 월출산
	농촌지도사 강소농 양성 현장견학 ※ 출발 : 국민체육센터	고성, 거제 일원
	여성단체협의회 김장봉사	가례 의령요양원
	BM활성수 생산 시설 견학 안내	의령 무전
	어린이 금연예방 새싹트트 건강증진사업(~6일까지)	의령, 지정 병설유치원
	생활문화연구회 과제교육(전통장류)	농업기술센터
	웰빙 산채류 명품화 사업 운영협의회	농업기술센터
	여성농업인 생활문화(생활다레) 시연(~6일까지)	농업기술센터
	보건진료소운영협의회장 간담회	삼보횃집
	의병청년회장 이·취임식	군민문화회관 2층
12.06(목)	실과소장 회의	2층 회의실
	2012년 로컬푸드 관련자 집합 교육	진주 농업기술원
	치매 및 노인 우울증 진단 프로그램(~7일까지)	부림보건지소, 보건소
	해바라기 「사랑으로」 콘서트	군민문화회관
12.07(금)	의령사진동우회 창립 제23주년 기획 전시회	의병박물관
	의령청년회장 이·취임식	국민체육센터 2층
	의병박물관 특별전 개최(~16일까지)	의병박물관
12.08(토)	-	
12.09(일)	행복가족 김천산악회 의령투어	충익사 등 의령일원
	우륵문화발전연구회 이사회	동부사회복지관
12.10(월)	실과소장 회의	2층 회의실
	제198회 의령군의회 제2차 정례회(~21일까지) 행정사무감사 질의답변(~11일까지)	4층 회의실
	생활개선군연합회 연말총회	농업기술센터
	의령덕실대봉감연구회 연말총회	경호가든
	회계운영 분야 자체 특별감사(~14일까지)	상설감사장
	여성단체협의회 회장단 회의	여성단체사무실
12.11(화)	경남지체장애인협회 군지회 모금행사	시장횃집

일 자	행 사 명	장 소
12.11(화)	동절기 에너지사용제한 캠페인	의령시장 일원
	버섯연구회 과제교육 및 연말총회	농업기술센터
	의령수박대학동우회 연말총회	정곡면사무소
	읍·면 농촌지도자 연말총회(~14일까지) ※ 12.13(목) 의령읍 / 12.14(금) 봉수면	대의면
	행복플러스사업 마을운동 교실 운영(~28일까지)	가례면
12.12(수)	2012 경남 어르신문화축제 참가 ※ 출발 : 군민문화회관	창녕실내체육관
	의령농기계연구회 현장이용 기술교육 ※ 출발 : 국민체육센터	대구 아세아텍
	'13년도 세입세출예산 및 기금운용계획안 예비심사(~13일까지)	의회사무과
	군민문화회관 입주단체 동절기 화재예방 소방교육	군민문화회관
	식품제조가공업소 영업주 위생교육	종합사회복지관
	제56차 경상남도시장군수협의회 정기회	4층 회의실
12.13(목)	찾아가는 가족사랑의 날 '크리스마스 리스 만들기'	부림면사무소
	제18대 대통령선거 및 보궐선거 부재자투표 실시(~14일까지)	군선관위 2층
	실과소장 회의 및 제12차 군정조정위원회	2층 회의실
	제201차(12월) 안전점검의 날 캠페인	의령시장 일원
	수암녹색농촌체험마을 농촌현장 포럼	수암녹색농촌체험관
	2012년 제7회 경상남도 자원봉사대회 참석	도청 대강당
	읍면소재지 종합정비 예비계획 대상지 회의 ※ 12.14(금) 정곡면사무소	부림면사무소
12.14(금)	재대구향우회 2012년 송년의 밤 행사	알리앙스웨딩 3층
	'13년도 세입세출예산 및 기금운용계획안 심사	의회사무과
	웰빙 산채류 명품화 사업 운영 협의회	농업기술센터
12.15(토)	-	
12.16(일)	-	
12.17(월)	실과소장 회의	2층 회의실
	장애인·노인을 위한 돌봄여행 서비스(~18일까지) ※ 출발 : 의령노인복지센터	현충사, 청와대 등
	제198회 의령군의회 제2차 정례회 - '13년도 세입세출예산안 및 기금운용계획안 심사	본 회의장
	민주평화통일자문회의 군협의회 통일정세보고회	군민문화회관
	의령수박연구회 연말총회	육삼숯갈비

일 자	행 사 명	장 소
12.18(화)	제198회 의령군의회 제2차 정례회 제2차 본회의	본 회의장
	동부양채연합회 초매식	부림 연합회사무실
	의령단감연구회 연말총회	농업기술센터 3층
	의령군계약심의위원회	부군수실
	전통장류제조 전문가양성 수료식 및 기술교육	농업기술센터
	콩 보급종 채종단지 수매	부림면 단원
	의령예술촌 공예분과회원 작품전(~29일까지)	의병박물관
12.19(수)	제18대 대통령선거 및 경상남도지사 보궐선거	관내 16개 투표소
12.20(목)	실과소장 회의 및 제8회 조례·규칙 심의회	2층 회의실
	제198회 의령군의회 제2차 정례회 - 행정사무감사 결과보고서, 제2회 추가경정예산안 심사	본 회의장
	서부경남 8개시군 14개정 친선 궁도대회	정심정
	공공하수도 민간위탁 성과평가 위원회	2층 회의실
	자굴산권역 향토음식만들기 주민교육(~21일까지)	칠곡 전통테마센터
	읍·면장 회의	2층 회의실
	제4회 종합사회복지관 수강생 작품발표회	군민문화회관
12.21(금)	제198회 의령군의회 제2차 정례회 제3차 본회의	본 회의장
	희망2013 나눔캠페인 순회 모금행사	4층 회의실
	겨울철 야생동물 먹이주기 행사	자굴산 일원
	노인지도자 연찬회	노인복지관 3층
	한국자유총연맹 군지회 회원전진대회	군민문화회관
	향토산업육성사업 오색망개떡 개발위한 품평회	농업기술센터 3층
	청소년방과후아카데미 6회 졸업식 및 7회 입학식	군민문화회관
	어린이 연극교실 작품발표회 "친구" 공연	군민문화회관
12.22(토)	저소득 한부모가정 문화체험 나들이	청도군
	제4회 의령토요예 전국동호인 테니스대회	서동생활공원
12.23(일)	-	
12.24(월)	실과소장 회의	2층 회의실
	의령단감연구회 과제교육 및 연말총회	농업기술센터
	생활개선의령군연합회 임원회의	농업기술센터
	의령멜론연구회 과제교육 및 연말총회	농업기술센터

일 자	행 사 명	장 소
12.25(화)	성 탄 절	
12.26(수)	부시장 · 부군수 회의	도청 도정회의실
	새마을운동군지회 새마을지도자대회	4층 회의실
	농산물가공(한과 · 다식)기술교육(~27일까지)	기술센터 여성교육장
	지역사회복지대표협의체 2013년 시행계획 심의회	2층 회의실
	바르게살기운동 군협의회 경남회원전진대회	창원컨벤션센터
	공류 하수도시설 설치사업 주민설명회	공류면사무소
	정신보건센터 송년회	보건소 2층
	2013년 직업상담사 채용 면접	4층 회의실
	의령군 기관단체장협의회 2012 정기총회	대원정
12.27(목)	실과소장 회의 및 제13차 군정조정위원회	2층 회의실
	의료급여일수 연장승인 심의회	부군수실
	2012년 의령군 자원봉사자 한마음대회	군민문화회관
	의령과수산업전문협의회 심의회	2층 회의실
	2012년 체육인의 밤	4층 회의실
	2012년 다문화가정 송년의 밤	국민체육센터 2층
	(사)한국민속소싸움협의회군지회 연말총회	군지회 사무실
	2013년 수정별수박사업추진 협의회	과 사무실
12.28(금)	바르게살기운동 군협의회 도덕성회복실천다짐대회	군민문화회관
	2012년 여성 · 아동 성폭력예방 캠페인	의령우체국 앞
	화정정수장 준공식	화정정수장
	2013년 소하천정비사업 주민설명회	부림 경산
	2013년 소하천정비사업 주민설명회	낙서 방계
12.29(토)	-	
12.30(일)	-	
12.31(월)	실과소장 회의	2층 회의실

■ 역대 군수 명단

대 순	성 명	취임일자	이임일자	기 간	출신지
1	강 태 진	44. 04. 20	46. 06. 03	2년 1월	진주
2	김 시 각	46. 06. 04	48. 07. 30	2년 2월	창원
3	조 희 두	48. 07. 31	49. 06. 21	10월	김해
4	윤 치 형	49. 06. 22	50. 04. 19	10월	밀양
5	이 점 수	50. 04. 20	50. 07. 18	3월	사천
6	조 창 제	50. 07. 19	50. 12. 06	1년 5월	함안
7	김 한 기	51. 12. 07	53. 01. 12	1년 1월	사천
8	조 능 대	53. 01. 13	54. 09. 05	1년 8월	통영
9	송 봉 재	54. 09. 06	58. 03. 17	3년 6월	밀양
10	신 종 철	58. 03. 18	60. 05. 24	2년 2월	충남 공주
11	하 만 영	60. 05. 25	61. 06. 17	1년 1월	사천
12	김 태 순	61. 06. 18	63. 02. 24	2년 8월	진양
13	박 현 섭	63. 02. 25	63. 08. 20	6월	함북 문산
14	양 태 식	63. 08. 21	66. 08. 15	3년	창녕
15	한 형 구	66. 08. 16	68. 04. 30	1년 9월	김해
16	신 선 열	68. 05. 01	69. 01. 18	9월	부산
17	김 태 옥	69. 01. 19	69. 08. 12	7월	부산
18	하 황 식	69. 08. 13	71. 08. 20	2년	거창
19	한 영 규	71. 08. 21	73. 06. 30	1년 10월	의령
20	이 재 을	73. 07. 01	73. 08. 12	1월	진양
21	이 한 순	73. 08. 13	74. 04. 22	8월	고성
22	이 정 조	74. 04. 23	75. 05. 28	1년 1월	함안
23	김 영 환	75. 05. 29	76. 03. 31	10월	부산
24	문 백	76. 04. 01	78. 05. 03	2년 1월	부산
25	정 계 수	78. 05. 04	80. 03. 16	1년 9월	진해
26	최 낙 형	80. 03. 17	81. 12. 22	1년 8월	고성
27	조 규 섭	81. 12. 23	82. 12. 22	1년	함안
28	이 광 열	82. 12. 23	85. 03. 10	2년 3월	부산
29	하 연 승	85. 03. 11	86. 03. 23	1년	진양
30	박 찬 희	86. 03. 24	86. 12. 23	9월	밀양
31	손 태 병	86. 12. 24	88. 03. 13	1년 3월	밀양
32	이 두 연	88. 03. 14	91. 01. 13	2년 10월	밀양

대 순	성 명	취임일자	이임일자	기 간	출신지
33	안 두 환	91. 01. 14	91. 07. 15	6월	부산
34	이 덕 영	91. 07. 16	93. 01. 17	1년 6월	서울
35	김 상 문	93. 01. 18	94. 01. 02	1년	창원
36	노 재 선	94. 01. 03	94. 07. 03	7월	함안
37	김 채 용	94. 07. 04	94. 11. 17	4월	의령
38	이 방 수	94. 11. 18	95. 03. 30	4월	고성
39	김 재 주	95. 03. 31	95. 06. 30	3월	함양
40	전 원 용	95. 07. 01	98. 06. 30	3년	의령
41	전 원 용	98. 07. 01	02. 06. 30	4년	의령
42	한 우 상	02. 07. 01	06. 06. 30	4년	의령
43	김 채 용	06. 07. 01	10. 06. 30	4년	의령
44	권 태 우	10. 07. 01	10. 09. 25	3월	의령
45	김 채 용	10. 10. 27	현재	-	의령

■ 역대 부군수 명단

대 순	성 명	취임일자	이임일자	기 간	출신지
1	채 낙 현	75. 01. 15	75. 05. 19	4월	함안
2	하 연 승	75. 05. 20	78. 11. 26	3년 6월	진양
3	김 영 략	78. 11. 27	80. 11. 20	2년	거창
4	정 순 영	80. 11. 21	82. 09. 21	1년 10월	하동
5	정 주 택	85. 04. 13	86. 06. 30	1년 2월	산청
6	장 병 한	86. 08. 18	86. 12. 31	4월	밀양
7	김 태 일	87. 01. 20	87. 09. 22	8월	울주
8	한 상 진	87. 09. 23	90. 05. 09	2년 8월	의령
9	안 수 태	90. 05. 10	91. 07. 01	1년 2월	양산
10	류 영 두	91. 07. 02	94. 01. 13	2년 6월	의령
11	이 진 용	94. 01. 14	95. 01. 02	1년	진주
12	원 태	95. 01. 03	95. 07. 24	7월	사천
13	진 구 현	95. 07. 25	97. 01. 28	1년 6월	하동
14	주 세 홍	97. 01. 29	98. 07. 09	1년 5월	함안

대 순	성 명	취임일자	이임일자	기 간	출신지
15	강 홍 석	98. 07. 10	99. 07. 21	1년	의령
16	박 갑 도	99. 07. 22	02. 02. 17	2년 7월	하동
17	김 경 효	02. 02. 18	03. 01. 12	1년	부산
18	이 정 균	03. 01. 13	04. 01. 18	1년	창녕
19	이 희 충	04. 01. 19	06. 01. 18	2년	함안
20	이 재 룡	06. 01. 19	06. 07. 17	6월	밀양
21	박 수 조	06. 07. 18	08. 01. 02	1년 6월	대구
22	조 기 호	08. 01. 02	08. 06. 25	6월	진주
23	김 종 호	08. 06. 25	09. 06. 30	1년	의령
24	이 종 섭	09. 07. 01	10. 07. 11	1년	의령
25	강 효 봉	10. 07. 12	11. 07. 14	1년	진주
26	옥 광 수	11. 07. 15	현재	-	거제

■ 간부공무원 명단

직 위	직 급	성 명	현보직일자	비 고
기획감사실장	지방서기관	이 성 규	11. 07. 01	2012.12.31기준
주민생활지원실장	지방서기관	서 상 보	12. 01. 01	
민원봉사실장	지방행정사무관	하 만 홍	12. 01. 01	
행정과장	지방행정사무관	최 호 영	11. 07. 01	
재무과장	지방행정사무관	표 상 학	11. 07. 01	
문화체육과장	지방행정사무관	강 호 철	12. 03. 02	
경제과장	지방행정사무관	김 세 곤	12. 01. 01	
환경수도과장	지방행정사무관	안 영 섭	11. 01. 01	
농정과장	지방농업사무관	하 재 목	12. 07. 17	
산림녹지과장	지방행정사무관	문 일 권	11. 01. 01	
건설도시과장	지방시설사무관	김 종 덕	12. 07. 17	
재난관리과장	지방시설사무관	심 영 근	12. 07. 17	
보건소장	지방기술서기관	강 덕 규	07. 12. 11	
농업기술센터소장	지방농촌지도관	허 수 영	12. 07. 01	
시설관리사업소장	지방행정사무관	이 호 기	12. 07. 01	
친환경골프장관리사업소장	지방시설사무관	주 정 돈	12. 07. 01	
의회사무과장	지방행정사무관	이 성 영	12. 03. 02	

■ 역대 국회의원 명단

역대	지구명	성명	본적	소속정당
1	의령군	안준상	의령 부림	조선민족청년단
2	"	이시목	의령 의령	무소속
3	"	이영희	의령 의령	자유당
4	"	이영희	의령 의령	자유당
5	"	강봉룡	의령 칠곡	민주당
6	의령군·함안군	방성출	함안	민주공화당
7	"	김창욱	함안 가야	민주공화당
8	"	조홍래	함안 함안	신민당
9	의령군·함안군·합천군	이상철 / 이상신	의령 의령 / 합천 가야	민주공화당 / 신민당
10	"	김상석 / 이상신	의령 지정 / 합천 가야	민주공화당 / 신민당
11	"	유상호 / 조일제	합천 합천 / 함안 군북	민주정의당 / 국민당
12	"	유상호 / 조홍래	합천 합천 / 함안 함안	민주정의당 / 신한민주당
13	의령군·함안군	정동호	의령 부림	민주자유당
14	"	정동호	"	무소속
15	"	윤한도	함안 대산	신한국당
16	"	윤한도	"	한나라당
17	의령군·함안군·합천군	김영덕	함안 대산	한나라당
18	"	조진래	함안 법수	한나라당

■ 경상남도 의회의원 명단

직위	성명	주소	소속정당	비고
의원	서진식	의령읍 충익로	한나라당	

■ 의령군 의회의원 명단

직위	성명	주소	비고
의장	전춘원	유곡면 청정로 15길 48-3	
부의장	남영현	의령읍 충익로 38-8	
운영위원장	윤영자	대의면 대의로 75-17	
자치행정위원장	손호현	지정면 함의로 1514	
산업건설위원장	문봉도	부림면 신변로 123-4	
의원	신해주	의령읍 의병로 24길 15-1	
의원	전병원	용덕면 의합대로 368	
의원	강성문	화정면 진의로 1714	
의원	서철진	가례면 운암로 156-24	
의원	김규찬	부림면 신변로 4길 8	

사/진/으/로/보/는 군정백서 2011



2011년 1월 7일
신년 인사회



2011년 1월 25일
의령복지마을 방문



2011년 2월 10일
조기집행
비상대책회의

사/진/으/로/보/는 군정백서 2011



2011년 3월 25일
토요애 유통
주주총회



2011년 4월 12일
장학금 전달식



2011년 4월 21일
역대군수 초청
간담회



2011년 5월 22일
제1회 의령군수배
바둑대회



2011년 5월 25일
이만의 환경부장관
초청 특강



2011년 6월 20일
김두관 도지사 방문

사/진/으/로/보/는 군정백서 2011



2011년 7월 22일
우체국과 업무 협약 체결



2011년 7월 31일
정곡면 대신마을회관 준공기념 테이프 절단



2011년 8월 28일
농산물 특판전



2011년 9월 6일
정곡보건지소 준공식



2011년 9월 8일
노인전문병원
협약체결



2011년 9월 24일
제3회 천강문학상
시상

사/진/으/로/보/는 군정백서 2012



2011년 10월 9일
제5회 한지·장판 축제



2012년 1월 5일
종합계획 군민공청회



2012년 1월 6일
신년 인사회



2011년 11월 18일
경남소방교육훈련장
준공



2012년 2월 6일
정월대보름 달집태우기 행사



2012년 2월 16일
남부내륙철도 실무자 간담회



2011년 12월 15일
오천지구
농경지리모델링 준공식

사/진/으/로/보/는 군정백서 2012



2012년 2월 24일
척한우 HACCP지정서 전수



2012년 3월 1일
제93주년 삼일절 추념식



2012년 4월 13일
한우경매시장 준공식



2012년 5월 9일
김두관 도지사 방문



2012년 3월 14일
현안 및 역점과제 추진보고회



2012년 3월 21일
남부내륙철도 조기건설 촉구
기자회견



2012년 6월 27일
전국지역신문협회
행정대상 수상 기념



2012년 7월 23일
중국 요성시 청소년국제교류전

사/진/으/로/보/는 군정백서 2012



2012년 8월 7일
자전거길 20선 선정기념 라이딩



2012년 9월 3일
군정주요사업 점검 보고회



2012년 9월 30일
농경문화 홍보전시관 개관



2012년 10월 9일
경남 한우 경진대회



2012년 9월 18일
김황식 국무총리 화정 수해 현장방문



2012년 10월 13일
제4회 천강문학상 시상식



사/진/으/로/보/는
군정백서 2012



2012년 10월 14일
제6회 한지·병풍 축제



2012년 11월 9일
제9회 지방자치경영대전 수상



2012년 12월 5일
행정사무감사



2012년 12월 12일
제56차 시장·군수협의회 정기회

2013 군정백서

| 발 행 | 의령군

| 발행일 | 2013년 8월

| 편 집 | 의령군 기획감사실

636-805 의령군 의령읍 충익로 63

Tel. 055) 570-2100

Fax. 055) 570-2040

<http://www.uiryeong.go.kr>



636-805 의령군 의령읍 충익로 63

전화 055-570-2100

팩스 055-570-2040

<http://www.uiryeong.go.kr>